မြတ်ဗုဒ္ဓ၏အဆုံးအမတရား

သဒ္ဓါတရားလည်းရှိ၊ သီလနှင့်လည်းပြည့်စုံ၊ အခြံအရံလည်းများ၊ စည်းစိမ်ဥစ္စာလည်း ရှိသောသူသည် သွားလေရာရာအရပ်ရပ်၌ အပူဇော်ခံရ၏။

ဓမ္မပဒ

မြဝတီ နေ့စဉ်

သတင်းထူး သတင်းဦး နေ့စဉ်ဖြန့်ချိမြဝတီ

ဒို့တာဝန်အရေးသုံးပါး

- ♦ ပြည်ထောင်စုမပြိုကွဲရေး။
- ♦ တိုင်းရင်းသားစည်းလုံးညီညွတ်မှုမပြိုကွဲရေး။
- ♦ အချုပ်အခြာအာဏာတည်တံ့ခိုင်မြဲရေး။

www.myawady.net.mm
E-mail:mwddailynewspapergroup@gmail.com

အတွဲ(၁၅)၊ အမှတ်(၇၅)

၁၃၈၇ ခုနှစ်၊ ဝါဆိုလဆန်း ၈ ရက်
၂၀၂၅ ခုနှစ်၊ ဇူလိုင် ၂ ရက်၊ ဗုဒ္ဓဟူးနေ့

နိုင်ငံတော်စီမံအုပ်ချုပ်ရေးကောင်စီ ရှေ့လုပ်ငန်းစဉ်(၅)ရပ်

၁။ လွတ်လပ်ပြီးတရားမျှတသော ပါတီစုံဒီမိုကရေစီအထွေထွေရွေးကောက်ပွဲ အောင်မြင်စွာကျင်းပနိုင်ရေး ပြည်ထောင်စုတစ်ဝန်းလုံး တည်ငြိမ်အေးချမ်း၍ တရားဥပဒေစိုးမိုးရေးအပြည့်အဝရရှိလာအောင် အလေးထားဆောင်ရွက်သွားမည်။

၂။ တိုင်းရင်းသားပြည်သူတစ်ရပ်လုံးနှင့် အကျိုးဝင်သော စိုက်ပျိုးမွေးမြူရေးကိုအခြေခံသည့် ကုန်ထုတ်လုပ်ငန်းများအား မြှင့်တင်၍ နိုင်ငံ့စီးပွားမြင့်မားရေးနှင့် ပြည်သူလူထုတစ်ရပ်လုံး၏ လူမှုစီးပွားဘဝမြင့်မားရေး ဆက်လက်ကြိုးပမ်းဆောင်ရွက်သွားမည်။

၃။ နိုင်ငံတော်၏ပကတိအနှစ်သာရဖြစ်သော ပြည်တွင်းငြိမ်းချမ်းရေးနှင့် ရရှိထားသည့် ပြည်တွင်းငြိမ်းချမ်းရေးရလဒ်များတည်ငြိမ်မှုရှိစေရေးအတွက် (NCA)ပါ သဘောတူညီချက်များအတိုင်း ဖြစ်နိုင်သမျှ အလေးထားလုပ်ဆောင်သွားမည်။

၄။ စစ်မှန်စည်းကမ်းပြည့်ဝသည့် ပါတီစုံဒီမိုကရေစီစနစ်ခိုင်မာစေရေးနှင့် ဒီမိုကရေစီနှင့်ဖက်ဒရယ်စနစ်ကိုအခြေခံသည့် ပြည်ထောင်စုတည်ဆောက်ရေးလုပ်ငန်းစဉ်များကို အရှိန်အဟုန်ဖြင့် ဆက်လက်ဆောင်ရွက်သွားမည်။

၅။ ဆန္ဒမဲပေးပိုင်ခွင့်ရှိသူအားလုံး၏အခွင့်အရေးများ နစ်နာမှုမရှိစေရေးနှင့် နည်းလမ်းကျနမှန်ကန်မှုရှိသည့် အထွေထွေရွေးကောက်ပွဲတစ်ရပ်ဖြစ်စေရေးဆောင်ရွက်ခြင်း၊ အရေးပေါ်ကာလဆိုင်ရာပြဋ္ဌာန်းချက်များနှင့်အညီ ဆောင်ရွက်ခြင်းတို့ပြီးစီးပါက လွတ်လပ်ပြီးတရားမျှတသော ပါတီစုံဒီမိုကရေစီအထွေထွေရွေးကောက်ပွဲကျင်းပ၍ ထွက်ပေါ်လာသည့်အစိုးရအား နိုင်ငံတော်တာဝန်လွှဲအပ်နိုင်ရေး ဆက်လက်ဆောင်ရွက်သွားမည်။

နိုင်ငံတော်စီမံအုပ်ချုပ်ရေးကောင်စီဥက္ကဋ္ဌ နိုင်ငံတော်ဝန်ကြီးချုပ်၏ဇနီး မြန်မာနိုင်ငံ အမျိုးသမီးရေးရာအဖွဲ့ချုပ် ဂုဏ်ထူးဆောင်နာယက ဒေါ်ကြူကြူလှ မြန်မာအမျိုးသမီးများနေ့အထိမ်းအမှတ်အကြိုလှုပ်ရှားမှု “ယဉ်ကျေးဝေဆာမေမြန်မာ၊ မျိုးဂုဏ်မပျက်ဝတ်ဆင်လျက်” ဝတ်စားဆင်ယင်မှုပြပွဲနှင့် ဂီတဖျော်ဖြေပွဲသို့ တက်ရောက်အားပေး

နိုင်ငံတော်စီမံအုပ်ချုပ်ရေးကောင်စီဥက္ကဋ္ဌ နိုင်ငံတော်ဝန်ကြီးချုပ်၏ဇနီး မြန်မာနိုင်ငံ အမျိုးသမီးရေးရာအဖွဲ့ချုပ် ဂုဏ်ထူးဆောင်နာယက ဒေါ်ကြူကြူလှနှင့် ဂုဏ်ထူးဆောင်နာယက ဒေါ်ခင်သက်ဌေးတို့က မြန်မာနိုင်ငံ အမျိုးသမီးရေးရာအဖွဲ့ချုပ်နာယက၊ ဥက္ကဋ္ဌ၊ ဒုတိယဥက္ကဋ္ဌတို့အား ဂုဏ်ပြုပန်းစည်းချီးမြှင့်စဉ်။

နေပြည်တော် ဇူလိုင် ၁

“ယဉ်ကျေးဝေဆာမေမြန်မာ၊ မျိုးဂုဏ်မပျက်ဝတ်ဆင်လျက်” ဝတ်စားဆင်ယင်မှုပြပွဲနှင့် ဂီတဖျော်ဖြေပွဲကို ယနေ့မွန်းလွဲပိုင်းတွင် နေပြည်တော်ရှိ ဒက္ခိဏသီရိမြို့နယ် မြန်မာနိုင်ငံအမျိုးသမီးရေးရာအဖွဲ့ချုပ်ရုံး သီရိရတနာခန်းမ၌ကျင်းပရာ နိုင်ငံတော်စီမံအုပ်ချုပ်ရေးကောင်စီဥက္ကဋ္ဌ နိုင်ငံတော်ဝန်ကြီးချုပ်၏ဇနီး မြန်မာနိုင်ငံ အမျိုးသမီးရေးရာအဖွဲ့ချုပ် ဂုဏ်ထူးဆောင်နာယက ဒေါ်ကြူကြူလှ တက်ရောက်အားပေးသည်။

၂၀၂၅ ခုနှစ် ဇူလိုင်လ ၃ ရက်တွင် ကျရောက်သော မြန်မာအမျိုးသမီးများနေ့ကိုဂုဏ်ပြုကြိုဆိုသောအားဖြင့် မြန်မာနိုင်ငံလုံးဆိုင်ရာ အမျိုးသမီးကော်မတီက ကြီးမှူးပြီး မြန်မာနိုင်ငံအမျိုးသမီးရေးရာအဖွဲ့ချုပ်က အဆိုပါဝတ်စားဆင်ယင်မှုပြပွဲနှင့် ဂီတဖျော်ဖြေပွဲကို စီစဉ်တင်ဆက်ခြင်းဖြစ်သည်။

အခမ်းအနားသို့ မြန်မာနိုင်ငံ အမျိုးသမီးရေးရာအဖွဲ့ချုပ် ဂုဏ်ထူးဆောင်နာယက ဒေါ်ခင်သက်ဌေး၊ နိုင်ငံတော်စီမံအုပ်ချုပ်ရေးကောင်စီအတွင်းရေးမှူး၏ဇနီး၊ တွဲဖက်အတွင်းရေးမှူး၏ဇနီး၊ နိုင်ငံတော်စီမံအုပ်ချုပ်ရေးကောင်စီအဖွဲ့ဝင်များနှင့် ဇနီးများ၊ **စာမျက်နှာ ၁၆ ကော်လံ ၁** ☆

Myanmar Mobile Money(MMM) ကိုအသုံးပြု၍အောက်ပါဝန်ဆောင်မှုများကိုရရှိနိုင်ပါသည်။

ငွေသွင်းငွေထုတ်ခြင်း၊ ငွေလွှဲခြင်း၊ ဝန်ထမ်းလစာ/ ပင်စင်လစာထုတ်ပေးခြင်း၊ လျှပ်စစ်မီတာ Bill ပေးဆောင်ခြင်း၊ e-Topup ဖုန်းပြောခဖြည့်သွင်းခြင်း၊ ဈေးဝယ်ခြင်း ၊ Internet Bill ပေးဆောင်ခြင်း၊ Skynet Bill Payment ပေးသွင်းခြင်း၊ Gift Card ပေးခြင်း၊ ပြည်ပငွေလွှဲ(ထိုင်း)၊ မြန်မာ့အာမခံလုပ်ငန်းသို့ အာမခံပရီမီယံပေးဆောင်ခြင်း၊ E-Commerce လုပ်ငန်းငွေပေးချေမှုများ ဆောင်ရွက်ခြင်း၊ အငြိမ်းစားလစာအပါအဝင် ငွေပို့ငွေလွှဲခြင်း၊ လစာထုတ်ခြင်းများကို ဘဏ်သို့ သွားရန်မလိုဘဲ မိဘိုင်းဖုန်းဖြင့် ထုတ်ယူနိုင်ပါပြီ။

ရုံးချုပ် - အမှတ်(၅၁)ဗိုလ်ရာညွန့်လမ်း၊ ဒဂုံမြို့နယ်၊ ရန်ကုန်မြို့။ ဖုန်း - ၀၉ ၃၁၀၀ ၁၅၁၈၊ ၀၉ ၃၁၀၀ ၁၅၂၀၊ ၀၉ ၃၁၀၀ ၁၅၂၁
နေပြည်တော် - STARMART Nay Pyi Taw ရန်ကုန် - မန္တလေးလမ်းဟောင်း၊ ရွာကောက်ရပ်၊ ပျဉ်းမနား။ ဖုန်း - ၀၉ ၃၁၀၀ ၁၅၃၄
မန္တလေး - STARMART Mandalay Wholesale ၂၆လမ်းနှင့် ၆၆လမ်းထောင့်၊ မန္တလေးမြို့။ ဖုန်း - ၀၉ ၃၁၀၀ ၁၅၃၆

Myanmar MOBILE MONEY anywhere anytime anyone

အယ်ဒီတာ့အာဘော်

(၂၀၂၅ ခုနှစ်၊ ဇူလိုင် ၂ ရက်)

ပါဝင်ဆင်နွှဲ ပါတီစုံဒီမိုကရေစီရွေးကောက်ပွဲ

မြန်မာနိုင်ငံလွတ်လပ်ရေးကြိုးပမ်းမှုသမိုင်းနှင့်အတူ ပေါ်ထွန်းလာသောတပ်မတော်သည် ရရှိထားသောလွတ်လပ်ရေးကြီးပြန်လည်မဆုံးရှုံးစေရေးအတွက် ကာကွယ်စောင့်ရှောက်လျက်ရှိသလို ပြည်သူလူထု၏ လိုအင်ဆန္ဒမှန်သမျှကို ဖြည့်ဆည်းပေးလျက်ရှိသည်။ နိုင်ငံတော်တွင်အခက်အခဲများနှင့်ကြုံလေတိုင်း တပ်မတော်ကဦးဆောင်ဖြေရှင်းခဲ့၍အောင်မြင်မှုများရရှိခဲ့သည်ချည်းဖြစ်သည်။ ထိုသို့အောင်မြင်မှုများထဲတွင် ၁၉၈၈ ခုနှစ်နောက်ပိုင်းတွင် တပ်မတော်အနေဖြင့် ပြည်သူများလိုလားသည့် ပါတီစုံဒီမိုကရေစီလမ်းကြောင်းကိုဖော်ဆောင်ပေးခဲ့သည်မှာ ထင်ရှားသည့်သာဓကဖြစ်သည်။ ပါတီစုံဒီမိုကရေစီလမ်းကြောင်းပေါ်သို့ လျှောက်လှမ်းရာတွင် ပြည်ထောင်စုမပြိုကွဲရေးအတွက်တွက်ဆ၍ ဖွဲ့စည်းပုံအခြေခံဥပဒေ(၂၀၀၈ ခုနှစ်)ကိုရေးဆွဲပြီး ဆောင်ရွက်ခဲ့သည်ကိုတွေ့ရှိရသည်။ အဆိုပါဖွဲ့စည်းပုံအခြေခံဥပဒေ(၂၀၀၈ ခုနှစ်)တွင် တိုင်းဒေသကြီးနှင့်ပြည်နယ်များသို့ ပေးထားသည့်အခွင့်အရေးများ၌ ဖက်ဒရယ်အခွင့်အရေးများပေးထားသည်ကို တွေ့ရသည်။

၁၉၈၈ ခုနှစ်ကတည်းက ပြည်သူများလိုလားသည့်ပါတီစုံဒီမိုကရေစီလမ်းကြောင်းပေါ်သို့ လျှောက်လှမ်းရန် တပ်မတော်ကကြေညာခဲ့ပြီး အဆိုပါကြေညာထားသည့်အတိုင်း အောင်မြင်အောင်ဆောင်ရွက်ပေးနိုင်ခဲ့သည်။ ၂၀၁၀ ပြည့်နှစ်တွင် ပါတီစုံဒီမိုကရေစီအထွေထွေရွေးကောက်ပွဲကိုကျင်းပခဲ့ပြီး အာဏာရပါတီကို နိုင်ငံတော်တာဝန်များကို လွှဲပြောင်းပေးခဲ့သည်။ ဒီမိုကရေစီပထမအစိုးရသက်တမ်းကာလတွင် ပြည်တွင်းငြိမ်းချမ်းရေးရရှိရန်အတွက် တိုင်းရင်းသားလက်နက်ကိုင်အဖွဲ့များနှင့် ညှိနှိုင်းဆွေးနွေးခြင်းများဆောင်ရွက်ပြီး တစ်နိုင်ငံလုံးပစ်ခတ်တိုက်ခိုက်မှုရပ်စဲရေးသဘောတူစာချုပ်(NCA)ကို လက်မှတ်ရေးထိုးနိုင်ခဲ့သည်။ ထိုအချိန်က အတိုက်အခံပါတီဖြစ်သည့် NLD ပါတီအနေဖြင့် NCA ကို လက်မှတ်ရေးထိုးခြင်းမပြုရန် လှုံ့ဆော်ကန့်ကွက်မှုများရှိခဲ့သည့်အတွက် တိုင်းရင်းသားလက်နက်ကိုင်အဖွဲ့အချို့အနေဖြင့် လက်မှတ်ရေးထိုးခြင်းမပြုခဲ့သည်မှာလည်း ထင်ရှားသောသမိုင်းမှတ်တမ်းဖြစ်သည်။

၂၀၁၅ ခုနှစ် ဒီမိုကရေစီဒုတိယအစိုးရသက်တမ်းတွင် တပ်မတော်အနေဖြင့် အတတ်နိုင်ဆုံးပူးပေါင်းဆောင်ရွက်ပေးခဲ့သည်။ နိုင်ငံတော်ဖွဲ့စည်းပုံအခြေခံဥပဒေ(၂၀၀၈ ခုနှစ်)တွင် ပုဒ်မ ၂၀၁ ဖြင့် အမျိုးသားကာကွယ်ရေးနှင့်လုံခြုံရေးကောင်စီကိုဖွဲ့စည်းထားသည်။ အဆိုပါအစိုးရသက်တမ်းကာလအတွင်း နိုင်ငံတော်အတွက် အရေးကြီးသည့်ကာလများ၌ ကာကွယ်ရေးနှင့်လုံခြုံရေးကောင်စီအစည်းအဝေးအား လုံးဝပြုလုပ်ခြင်းမရှိခဲ့သလို ဥပဒေနှင့်မညီသည့် ပြဋ္ဌာန်းချက်များအား အတည်ပြုခဲ့ပြီး ဥပဒေနှင့်မညီညွတ်သည့်ကိစ္စရပ်များစွာလုပ်ဆောင်ခဲ့သည်ကို တွေ့ရှိရသည်။

နိုင်ငံတော်စီမံအုပ်ချုပ်ရေးကောင်စီအစိုးရအဖွဲ့အနေဖြင့် ၂၀၂၀ ပြည့်နှစ်ပါတီစုံဒီမိုကရေစီအထွေထွေရွေးကောက်ပွဲတွင် မဲမသမာမှုများဖြစ်ပွားခဲ့ခြင်းကြောင့် ဖွဲ့စည်းပုံအခြေခံဥပဒေ(၂၀၀၈ ခုနှစ်)နှင့်အညီ နိုင်ငံတော်တာဝန်များကိုထမ်းဆောင်ခဲ့ရခြင်းဖြစ်သည်။ ထိုသို့တာဝန်စတင်ထမ်းဆောင်ချိန်မှစတင်၍ ပြည်ထောင်စုအဆင့်ပုဂ္ဂိုလ်များ၊ တိုင်းဒေသကြီးနှင့် ပြည်နယ်ဝန်ကြီးချုပ်များ တာဝန်ပေးအပ်ရာတွင်လည်း တပ်မတော်သားများကိုသာခန့်အပ်ခြင်းမဟုတ်ဘဲ စစ်ဘက်နှင့်နယ်ဘက် မျှတအောင်တာဝန်ပေးခန့်အပ်၍ ဆောင်ရွက်ခဲ့ခြင်းဖြစ်သည်။ နိုင်ငံတော်အစိုးရအဖွဲ့အနေဖြင့် တာဝန်ထမ်းဆောင်ချိန်ကာလအတွင်း လုပ်ငန်းများအောင်မြင်အောင်ကြိုးပမ်းဆောင်ရွက်လျက်ရှိသည်။

နိုင်ငံတော်စီမံအုပ်ချုပ်ရေးကောင်စီအနေဖြင့် ဖွဲ့စည်းပုံအခြေခံဥပဒေ(၂၀၀၈ ခုနှစ်)နှင့်အညီ နိုင်ငံတော်ကိုတာဝန်ယူဆောင်ရွက်ခဲ့ခြင်းဖြစ်သဖြင့် ပြည်သူများလိုလားသည့် ပါတီစုံဒီမိုကရေစီစနစ်ကိုမဖြစ်မနေလျှောက်လှမ်းရမည်ဖြစ်သည်။ ရှေ့လုပ်ငန်းစဉ်တွင်ပါသည့်အတိုင်း ရွေးကောက်ပွဲကျင်းပပြုလုပ်မည်ဖြစ်သည်။ ရွေးကောက်ပွဲပြုလုပ်ရာတွင် တစ်နိုင်ငံလုံးအတိုင်းအတာဖြင့်ဆောင်ရွက်နိုင်မည်ဆိုပါက အကောင်းဆုံးဖြစ်ကြောင်း၊ သို့သော် ၂၀၁၀ ပြည့်နှစ်၊ ၂၀၁၅ ခုနှစ်နှင့် ၂၀၂၀ ပြည့်နှစ် ပါတီစုံဒီမိုကရေစီအထွေထွေရွေးကောက်ပွဲများတွင်လည်း ရာနှုန်းပြည့်ဆောင်ရွက်နိုင်ခဲ့ခြင်းမရှိသကဲ့သို့ ဖဆပလခေတ်တွင်လည်း အခက်အခဲများကြားမှ ဆောင်ရွက်ခဲ့ရခြင်းဖြစ်သည်။ ရွေးကောက်ပွဲကျင်းပရာတွင် တရားမျှတသည့်ရွေးကောက်ပွဲ၊ အောင်မြင်သည့်ရွေးကောက်ပွဲဖြစ်ရမည်။ ဖွဲ့စည်းပုံအခြေခံဥပဒေတွင် ပုဒ်မ ၈၅၊ ပုဒ်မ ၁၂၈၊ ပုဒ်မ ၁၅၅ တို့တွင် လွှတ်တော်ခေါ်ရာ၌ အထမြောက်သည့်အပိုင်းများကိုထည့်သွင်းရေးသားထားသည်။ ဥပဒေများအား ချိန်ထိုးကြည့်ရာတွင် ရွေးကောက်ပွဲကို အထမြောက်အောင်ဆောင်ရွက်နိုင်သည်ကိုတွေ့ရသည်။ ရွေးကောက်ပွဲကျင်းပ၍ ရွေးကောက်ခံအစိုးရဖြင့် နိုင်ငံ့အရေးဆောင်ရွက်ခြင်းသည် နိုင်ငံအတွက်အကောင်းဆုံးပင်ဖြစ်သည်။ ရွေးကောက်ပွဲကျင်းပရန်အတွက် အမျိုးသားကာကွယ်ရေးနှင့်လုံခြုံရေးကောင်စီ၏အဆုံးအဖြတ်ဖြင့် ဆောင်ရွက်နိုင်သည်ကို ဖွဲ့စည်းပုံအခြေခံဥပဒေတွင်ပြဋ္ဌာန်းထားသည်။ ရွေးကောက်ပွဲတွင် ပါဝင်ယှဉ်ပြိုင်ကြမည့်ပါတီများအနေဖြင့် ပြည်ထောင်စုမပြိုကွဲရေး၊ တိုင်းရင်းသားစည်းလုံးညီညွတ်မှုမပြိုကွဲရေးနှင့် အချုပ်အခြာအာဏာတည်တံ့ခိုင်မြဲရေးတို့ကို ဦးတည်ချက်ထားရှိရမည်ဖြစ်ပြီး နိုင်ငံတော်၏ကျေးဇူးသစ္စာကို စောင့်သိရိုသေရမည်ဖြစ်ကြောင်း ရေးသားလိုက်ရပေသည်။ ။

ပြည်သူ့စစ်မှုထမ်းဥပဒေပြဋ္ဌာန်းချက်ပါ ပြည်သူ့စစ်မှုထမ်းဆောင်ခြင်းတာဝန်မှရွှေ့ဆိုင်းခွင့်ရသူများ

ရွှေ့ဆိုင်းခွင့်

၁။ ပြည်သူ့စစ်မှုထမ်းဥပဒေပုဒ်မ၊ ၁၅(က)တွင် ပြည်သူ့စစ်မှုထမ်းဆင့်ခေါ်ရေးဗဟိုအဖွဲ့သည် ပြည်သူ့စစ်မှုထမ်းဆင့်ခေါ်ရေး တိုင်းဒေသကြီး သို့မဟုတ် ပြည်နယ်အဖွဲ့မှတင်ပြလာသော ဆင့်ခေါ်ခြင်းခံရသူများ၏ လျှောက်လွှာများကို စိစစ်ရာတွင် အောက်ပါအချက်များနှင့် အကျုံးဝင်သောပုဂ္ဂိုလ်များအား ပြည်သူ့စစ်မှုထမ်းဆောင်ရမည့်တာဝန်မှ ယာယီရွှေ့ဆိုင်းနိုင်သည်ဟု ပြဋ္ဌာန်းထားပါသည်-

(က) ယာယီအားဖြင့် စစ်မှုထမ်းနိုင်မည့်ကျန်းမာရေးအဆင့်မမီကြောင်း သက်ဆိုင်ရာတပ်မတော်ဆေးစစ်ရေးဘုတ်အဖွဲ့၏ ထောက်ခံချက်ရရှိထားသူများ။

(ခ) နိုင်ငံ့ဝန်ထမ်းများ။

(ဂ) ပညာသင်ကြားနေသူများ။

(ဃ) အခြားပြုစုစောင့်ရှောက်မည့်သူမရှိသော မိအိုဖအိုများကိုပြုစုလုပ်ကျွေးနေသူများ။

(င) မူးယစ်ဆေးဝါးဖြတ်ရန်ဆေးကုသမှုခံယူနေသူများ။

(စ) ထောင်ဒဏ်ကျခံနေသူများ။

၂။ ပြည်သူ့စစ်မှုထမ်းဆင့်ခေါ်ရေးဗဟိုအဖွဲ့က ပြည်သူ့စစ်မှုထမ်းဆောင်ရမည့်တာဝန်မှ ရွှေ့ဆိုင်းခွင့်ပြုသူများ

(က) ဆင့်ခေါ်ရေးအမိန့်စာလက်ခံရရှိသည့်နေ့မှ သတ်မှတ်ထားသည့်နေ့ရက်အတိုင်း သတင်းပို့ခြင်းမပြုရသေးမီကာလအတွင်း မိဘတစ်ဦးဦးသော်လည်းကောင်း၊ အိမ်ထောင်သည်အမျိုးသားဖြစ်ပါက ဇနီးသော်လည်းကောင်း ရုတ်တရက်သေဆုံးသွားခြင်း။

(ခ) ဆင့်ခေါ်ရေးအမိန့်စာလက်ခံရရှိသည့်နေ့မှ သတ်မှတ်ထားသည့်နေ့ရက်အတိုင်း သတင်းပို့ခြင်းမပြုရသေးမီကာလအတွင်း မတော်တဆဖြစ်ရပ်တစ်ခုခုကြောင့်ဖြစ်စေ၊ အခြားသူ၏ပယောဂတစ်ခုခုကြောင့်ဖြစ်စေ ကိုယ်လက်အင်္ဂါအစိတ်အပိုင်းတစ်ခုခု အပြင်းအထန်ဒဏ်ရာရရှိသူဖြစ်ခြင်း။

(ဂ) ဥပဒေနှင့်အညီ ချုပ်နှောင်ခံနေရသူ၊ သို့မဟုတ် တရားရုံးတစ်ခုခုတွင် အမှုရင်ဆိုင်နေရသူဖြစ်ခြင်း။

(ဃ) နိုင်ငံတော်၏လိုအပ်ချက်အရ ပညာရပ်များကို လေ့လာသင်ယူနေသူဖြစ်ခြင်း။

(င) ပြည်သူ့စစ်မှုထမ်းရမည့်တာဝန်မှယာယီရွှေ့ဆိုင်းပေးရန်မဖြစ်မနေလိုအပ်နေသူဖြစ်ခြင်း။

ကဝမြို့နယ်အတွင်းရှိပြည်သူများအား အထူးကုဆရာဝန်ကြီးများက ဆေးကုသမှုဆောင်ရွက်ပေး

ပဲခူး ဇူလိုင် ၁

ကျန်းမာရေးဝန်ကြီးဌာနနှင့် ပဲခူးတိုင်းဒေသကြီးအစိုးရအဖွဲ့တို့၏ဦးဆောင်မှုဖြင့် ပဲခူးမြို့ ခုတင်-၅၀၀ ဆံ့ အထွေထွေရောဂါကုဆေးရုံကြီးမှအထူးကုဆရာဝန်ကြီးများပါဝင်သော ကျန်းမာရေးဝန်ထမ်းများသည် ဇွန်လ ၃၀ ရက် နံနက်ပိုင်းတွင် ကဝမြို့နယ် အုန္နဲ့တိုက်နယ်ဆေးရုံသို့သွားရောက်၍ ကဝမြို့နယ်အတွင်းရှိ ရဟန်းရှင်လူပြည်သူများအား ဆေးကုသမှုများဆောင်ရွက်ပေးရာ ပဲခူးတိုင်းဒေသကြီး အမျိုးသမီးရေးရာအဖွဲ့နာယက ဒေါ်စိုးစိုးသက်နှင့် အဖွဲ့ဝင်များက သွားရောက်ကြည့်ရှုအားပေးကြသည်။

ထိုသို့ဆောင်ရွက်ပေးရာတွင် ပဲခူးမြို့ခုတင်-၅၀၀ ဆံ့ အထွေထွေရောဂါကုဆေးရုံကြီးမှ ဆေးရုံအုပ်ကြီး ဒေါက်တာဇော်လွင်ဦးဆောင်သော အထူးကုဆရာဝန်ကြီးများနှင့် ကျန်းမာရေးဝန်ထမ်းများက ကုသရေးဦးစီးဌာန၏မူဝါဒများ၊ ရည်မှန်းချက်များဖြစ်သည့် ကျန်းမာရေးစောင့်ရှောက်မှုအခြေအနေလွှမ်းခြုံမှုတိုးတက်ရေး၊ ပြည်သူ့ဆေးရုံများ၏ ကုသမှုအရည်အသွေးမြင့်မားရေးနှင့်အညီ ဆေးရုံအခြေပြုကုသရေးလုပ်ငန်းများတိုးချဲ့ကာ ကျေးလက်ဒေသအထိ ကွင်းဆင်းဆေးကုသမှုဆောင်ရွက်ပေးကြခြင်းဖြစ်သည်။

အဆိုပါကွင်းဆင်းဆေးကုသရာသို့ တိုင်းဒေသကြီး၊ ခရိုင်၊ မြို့နယ်အမျိုးသမီးရေးရာအဖွဲ့များက ပဲခူးတိုင်းဒေသကြီး ပြည်သူ့ကျန်းမာရေးနှင့်ကုသရေးဦးစီးဌာနဦးစီးမှူး၊ ပဲခူးမြို့ ခုတင်-၅၀၀ ဆံ့ အထွေထွေရောဂါကုပြည်သူ့ဆေးရုံကြီးမှ ဆေးရုံအုပ်ကြီးနှင့်တာဝန်ရှိသူများက ကြည့်ရှုအားပေးပြီး လိုအပ်သည်များကူညီပံ့ပိုးပေးကြကြောင်း သိရသည်။ **(၄၀၁)၊ တင်စိုး(ပဲခူး)**

မြဝတီ နေ့စဉ်
the Myawady Daily

စာတည်းမှူးချုပ် - ဦးမျိုးဝင်းရှိန်
စာတည်းမှူး(မြန်မာ) - ဦးရာဇာအောင်
စာတည်းမှူး(အင်္ဂလိပ်) - ဦးရဲမင်းတင်
စာတည်း(ကျွမ်းကျင်)အင်္ဂလိပ် - ဦးတင်မောင်သန်း

စာတည်းအဖွဲ့(မြန်မာ) - ဦးနေမင်းဦး၊ ဦးထွန်းထွန်းနိုင်၊ ဒေါ်နီလာအောင်၊ ဒေါ်ဖြူဖြူမောင်
စာတည်းအဖွဲ့(အင်္ဂလိပ်) - ဦးထက်မြတ်၊ ဒေါ်သီရိမွန်
သတင်းအဖွဲ့(နေပြည်တော်) - ဦးဇော်မင်းပိုင်၊ ဒေါ်ခိုင်ဝါဝါကျော်
သတင်းအဖွဲ့(ရန်ကုန်) - ဦးစံမင်းသူ

နေပြည်တော်
စာတည်းအဖွဲ့ ၀၃၁-၇၃၉၉၈၊ ဖက်စ် ၀၃၁-၇၃၉၉၉/၀၃၂-၃၀၂၆၂၊
ဖြန့်ချိရေး/ကြော်ငြာ ၀၃၁-၇၄၀၀၆၊ ၀၃၁-၇၄၀၀၈၊
ဘုရင့်နောင်ရပ်ကွက်၊ ပုဗ္ဗသီရိမြို့နယ်၊ နေပြည်တော်။

ရန်ကုန်(ရုံးခွဲ)
စာတည်းအဖွဲ့ ၀၁-၇၄၀၂၁၊ ဖြန့်ချိရေး ၀၁၈-၄၀၀၆၉၇၊
ကြော်ငြာ ၀၁-၇၄၀၂၂၊ အမှတ်(၁၅)၊ မိုးကောင်းလမ်း၊ ရန်ကင်းမြို့နယ်၊ ရန်ကုန်မြို့။

မန္တလေး(ရုံးခွဲ)
တာဝန်ခံ ၀၉-၆၈၈၈၈၃၅၅၈၊ ၈၄ လမ်း၊
၂၉x၃၀ လမ်းကြား၊ ချမ်းအေးသာစံမြို့နယ်၊ မန္တလေးမြို့။

ကျိုင်းတုံ(ရုံးခွဲ)
တာဝန်ခံ ၀၉-၂၅၀၅၅၆၆၃၈၊ ၀၃၄-၇၃၆၀၁
လွိုင်မွေလမ်း၊ အမှတ်(၂)ရပ်ကွက်၊ ကျိုင်းတုံမြို့။

ပုံနှိပ်ခြင်း/ထုတ်ဝေခြင်းအမှတ် - ၀၀၃၇၈/၀၀၄၉၄
စတင်ထုတ်ဝေသည့်ရက် - ၂၀၁၁ ခုနှစ် ဧပြီလ ၁ ရက်
E-mail: mwddailynewspapergroup @ gmail.com
Website - www.myawady.net.mm

ပွင့်ဖြူမြို့နယ်၌ ယခုနှစ်မိုးသီးနှံစိုက်ပျိုးရာသီတွင် သီးနှံစုံ ၃၄၇၇၄ ဧကအထိ စိုက်ပျိုးပြီးစီးပြီဖြစ်

ပွင့်ဖြူ ဇူလိုင် ၁

မကွေးတိုင်းဒေသကြီး မင်းဘူးခရိုင် ပွင့်ဖြူမြို့နယ်၌ ယခုနှစ် မိုးသီးနှံစိုက်ပျိုးရာသီတွင် သီးနှံစုံ ၃၄၇၇၄ ဧကအထိ စိုက်ပျိုးပြီးစီးပြီဖြစ်ကြောင်း ပွင့်ဖြူမြို့နယ် စိုက်ပျိုးရေးဦးစီးဌာနမှ သိရသည်။

ပွင့်ဖြူမြို့နယ်၌ ယခုနှစ်မိုးသီးနှံစိုက်ပျိုးရာသီတွင် သီးနှံစုံ ၁၄၀၃၄၅ ဧက စိုက်ပျိုးရန်လျာထားပြီး ဒေသခံတောင်သူများက သတ်မှတ်စိုက်ဧက ပြည့်မီစေရန်အတွက် ယခုနှစ်ဇွန်လမှ စတင်စိုက်ပျိုးခဲ့ရာ လက်ရှိအချိန်ထိ သီးနှံစုံ ၃၄၇၇၄ ဧက စိုက်ပျိုးပြီးစီးပြီဖြစ်ကြောင်း သိရသည်။

"ဒီနှစ်မိုးသီးနှံစိုက်ပျိုးရာသီမှာ ပွင့်ဖြူမြို့နယ်အတွင်း သီးနှံစုံ ၁၄၀၃၄၅ ဧက စိုက်ပျိုးဖို့လျာထားပါတယ်။ လက်ရှိအချိန်ထိ သီးနှံစုံ ၃၄၇၇၄ ဧက စိုက်ပျိုးပြီးစီးပြီဖြစ်ပါတယ်။ သီးနှံအလိုက် သတ်မှတ်စိုက်ဧကပြည့်မီအောင် ဆောင်ရွက်နေပါတယ်။ ဒေသခံတောင်သူတွေကိုလည်း

စိုက်ပျိုးသီးနှံအလိုက် အထွက်နှုန်းကောင်းမွန်စေဖို့နဲ့ အရည်အသွေးကောင်းသီးနှံတွေထွက်ရှိစေဖို့ စိုက်ပျိုးရေးအသိပညာပေးလုပ်ငန်းတွေနဲ့ မျိုးကောင်းမျိုးသန့်တွေ စိုက်ပျိုးနိုင်အောင် ပံ့ပိုးကူညီဆောင်ရွက်ပေးနေပါတယ်"ဟု ပွင့်ဖြူမြို့နယ်စိုက်ပျိုးရေးဦးစီးဌာန ဦးစီးမှူး ဒေါ်မိုးမိုးဝေကပြောသည်။

ပွင့်ဖြူမြို့နယ်၌ ယခုနှစ် မိုးသီးနှံစိုက်ပျိုးရာသီတွင် သီးနှံစိုက်ပျိုးစွမ်းအားတိုးတက်မြင့်မားစေရန်နှင့် စားရေရိက္ခာဖူလုံစေရန် စိုက်ပျိုးရေးဦးစီးဌာနမှ ဒေသတွင်းရှိ တောင်သူများကို သီးနှံအလိုက် သတ်မှတ်စိုက်ဧကများ ပြည့်မီအောင် စိုက်ပျိုးနိုင်ရေးအတွက် ကြီးကြပ်ဆောင်ရွက်လျက်ရှိပြီး လက်ရှိအချိန်ထိ မိုးသီးနှံစုံ ၃၄၇၇၄ ဧက စိုက်ပျိုးပြီးစီးပြီဖြစ်သည်။

တောင်သူများအနေဖြင့် သီးနှံများစိုက်ပျိုးရာတွင် အရည်အသွေးနှင့်အထွက်နှုန်းများ ကောင်းမွန်အောင်စိုက်ပျိုးနိုင်ပါက ဒေသတွင်းစားသုံးမှုကို ဖူလုံစေမည့်အပြင် ပိုလျှံသောသီးနှံများကို ရောင်းချနိုင်သည့်အတွက် ဝင်ငွေရရှိပြီး စိုက်ပျိုးတောင်သူများ၏ လူမှုစီးပွားဘဝများ ဖွံ့ဖြိုးတိုးတက်လာမည်ဖြစ်သောကြောင့် ဒေသမရွေး သီးနှံများကို နှစ်စဉ်တိုးချဲ့စိုက်ပျိုးနိုင်ရန် ကြိုးပမ်းဆောင်ရွက်သင့်ကြောင်း သိရသည်။

လှိုင်ဝင်းလေး(ပွင့်ဖြူမြေ)

ကျောက်ဆည်မြို့နယ်၌ အခြေခံစက်ချုပ်နည်းသင်တန်းဆင်းပွဲ ကျင်းပ

ကျောက်ဆည် ဇူလိုင် ၁

မန္တလေးတိုင်းဒေသကြီး ကျောက်ဆည်ခရိုင် အသေးစားစက်မှုလက်မှုလုပ်ငန်းဦးစီးဌာနမှကြီးမှူး၍ ကျောက်ဆည်မြို့နယ် မယ်ဇယ်ပင်ကျေးရွာ၌ အသေးစား၊ အငယ်စားစီးပွားရေးလုပ်ငန်းများ ပေါ်ထွန်းလာစေရေးလုပ်ငန်းစီမံကိန်းအဖြစ်ဖွင့်လှစ်ခဲ့သည့် အခြေခံစက်ချုပ်နည်းသင်တန်းဆင်းပွဲကို ဇူလိုင်လ ၁ ရက်တွင် မယ်ဇယ်ပင်ကျေးရွာ ပညာလက်ာရစာသင်တိုက်၌ ကျင်းပသည်။

အဆိုပါသင်တန်းဆင်းပွဲတွင် ကျောက်ဆည်ခရိုင် အသေးစားစက်မှုလက်မှုလုပ်ငန်းဦးစီးဌာန လက်ထောက်ညွှန်ကြားရေးမှူး ဦးကျော်ဇေယျာဝင်းက သင်တန်းသား၊ သင်တန်းသူများအနေဖြင့် သင်တန်းမှ စာတွေ့လက်တွေ့သင်ကြားပေးခဲ့သော အခြေခံစက်ချုပ်နည်းများကို ကောင်းစွာတတ်မြောက်ပြီးဖြစ်၍ ကျွမ်းကျင်စွာတတ်မြောက်စေရေး ဆက်လက်ဖွင့်လှစ်ပေးသွားမည့် မွမ်းမံသင်တန်းကို တက်ရောက်သင်ကြားသွားကြစေလိုကြောင်းနှင့် မွမ်းမံသင်တန်းတွင် ထူးချွန်သူငါးဦးရွေးချယ်၍ ထောက်ပံ့ပစ္စည်းများပေးအပ်သွားမည်ဖြစ်ကြောင်း အမှာစကားပြောကြားသည်။

အခြေခံစက်ချုပ်နည်းသင်တန်းဆင်းပွဲသို့ ကျောက်ဆည်ခရိုင် အသေးစားစက်မှုလက်မှုလုပ်ငန်းဦးစီးဌာန လက်ထောက်ညွှန်ကြားရေးမှူးနှင့် ဝန်ထမ်းများ၊ ခရိုင်လုပ်ငန်းကော်မတီဝင်များ၊ ကျေးရွာလုပ်ငန်းကော်မတီဝင်များ၊ သင်တန်းသား၊ သင်တန်းသူများ တက်ရောက်ခဲ့ပြီး သင်တန်းဆင်းပွဲအပြီးတွင် တက်ရောက်လာသူများက သင်တန်းသား၊ သင်တန်းသူများချုပ်လုပ်ထားသည့် အဝတ်အထည်များကို ကြည့်ရှုလေ့လာခဲ့ကြောင်းနှင့် သင်တန်းတွင် ပုဆိုး၊ လုံချည်၊ ဘောင်းဘီအပွ၊ သဘော်သားအင်္ကျီ၊ ဟာဝေယံအင်္ကျီ၊ ရင်စေ့၊ ရင်ဖုံး၊ ရင်ဖြတ်၊ ချိတ်ထဘီ၊ ပတ်ထဘီ၊ ကလေးဘောင်းဘီချုပ်နည်းများ စာတွေ့လက်တွေ့ သင်ကြားပေးခဲ့ကြောင်း သိရသည်။

သက်မောင်(ကျောက်ဆည်)

ယခုဘဏ္ဍာနှစ်တွင် ကျေးရွာပေါင်း ၄၅၈ ရွာ၌ ကျေးရွာဖွံ့ဖြိုးတိုးတက်ရေးလုပ်ငန်းစီမံကိန်း(VDP) ဆောင်ရွက်မည်

နေပြည်တော် ဇူလိုင် ၁

ယခုဘဏ္ဍာနှစ်တွင် နိုင်ငံတစ်ဝန်းရှိ ကျေးရွာပေါင်း ၄၅၀ ကျော်၌ ကျေးရွာဖွံ့ဖြိုးတိုးတက်ရေးလုပ်ငန်းစီမံကိန်း(VDP)ကို အကောင်အထည်ဖော်ဆောင်ရွက်မည်ဖြစ်ကြောင်း သမဝါယမနှင့်ကျေးလက်ဖွံ့ဖြိုးရေးဝန်ကြီးဌာန ကျေးလက်ဒေသဖွံ့ဖြိုးတိုးတက်ရေးဦးစီးဌာနမှ သိရသည်။

ကျေးရွာဖွံ့ဖြိုးတိုးတက်ရေးလုပ်ငန်းစီမံကိန်း (VDP) သည် ကျေးလက်နေပြည်သူများက မိမိတို့ကျေးရွာ၏ ပကတိလိုအပ်ချက်များကိုဖော်ထုတ်၍ ဖွံ့ဖြိုးရေးအစီအစဉ်များ ချမှတ်ရေးဆွဲပြီး နိုင်ငံတော်မှခွင့်ပြုငွေဖြင့် ကျေးရွာလူထုကိုယ်တိုင် ဆောင်ရွက်သောစီမံကိန်းဖြစ်ကာ ယင်းစီမံကိန်းကို ၂၀၁၅-၂၀၁၆ ဘဏ္ဍာနှစ်က စတင်အကောင်အထည်ဖော်ဆောင်ရွက်ခဲ့ခြင်းဖြစ်သည်။

"ပြည်တွင်းမှာ ကျေးရွာဖွံ့ဖြိုးတိုးတက်ရေးလုပ်ငန်းစီမံကိန်း (VDP)ကို ၂၀၁၅-၂၀၁၆ ဘဏ္ဍာနှစ်က စတင်ဆောင်ရွက်ခဲ့ပြီး ၂၀၂၄-၂၀၂၅ ဘဏ္ဍာနှစ်အထိ ကျေးရွာပေါင်း ၁၉၀၆၁ ရွာမှာ ပြည်ထောင်စုခွင့်ပြုငွေ ငွေကျပ် ၂၀၅ ဒသမ ၀၀၈ ဘီလီယံနဲ့ ဆောင်ရွက်ပေးနိုင်ခဲ့ပါတယ်။ ဒီဘဏ္ဍာနှစ်မှာလည်း ကျေးရွာဖွံ့ဖြိုးတိုးတက်ရေးလုပ်ငန်းစီမံကိန်း (VDP)ကို လျာထားရန်ပုံငွေ ငွေကျပ် ၆ ဒသမ ၈၇ ဘီလီယံနဲ့ ကျေးရွာပေါင်း ၄၅၈ ရွာမှာ အကောင်အထည်ဖော် ဆောင်ရွက်သွားမှာဖြစ်ပါတယ်" ဟု ကျေးလက်ဒေသဖွံ့ဖြိုးတိုးတက်ရေးဦးစီးဌာန ဒုတိယညွှန်ကြားရေးမှူးချုပ် ဒေါ်ညိုညိုဝင်းကပြောသည်။

အဆိုပါစီမံကိန်းဖြင့် ကျေးရွာတွင်းလမ်းများ၊ တံတားများနှင့် ကုန်ထုတ်လမ်းများတည်ဆောက်ခြင်း၊ ကျေးလက်ရေရရှိရေး၊ ကျေးလက်မီးလင်းရေး၊ ပညာရေးနှင့် ကျန်းမာရေးဆိုင်ရာ အခြေခံအဆောက်အအုံများ ဖွံ့ဖြိုးတိုးတက်ရေး အစရှိသော လုပ်ငန်းများကို စီမံချက်များချမှတ်ကာ အကောင်အထည်ဖော်ဆောင်ရွက်လျက်ရှိသည်။

စီမံကိန်းကျေးရွာများကို ရွေးချယ်ရာတွင်လည်း သက်ဆိုင်ရာမြို့နယ်စီမံအုပ်ချုပ်ရေးအဖွဲ့ဝင်များ၊ မြို့နယ်စီမံကိန်းရေးဆွဲရေးနှင့် အကောင်အထည်ဖော်ရေးကော်မတီဝင်များနှင့် ဌာနဆိုင်ရာ တာဝန်ရှိသူများက စီမံကိန်းအတွက် လိုအပ်ချက်များ၊ သတ်မှတ်ချက်များကို ကျယ်ကျယ်ပြန့်ပြန့် ရှင်းလင်းဆွေးနွေးပြီး ညှိနှိုင်းရွေးချယ်ဆောင်ရွက်ကြကြောင်း သိရသည်။

ဆောင်းဦး

တစ်သက်တာမှတ်တမ်းနှင့် အတွေးအခေါ်များ

ရွှေဥဒေါင်း

ယမန်နေ့မှအဆက်

ဤလူငယ်များအနက်တွင် ကျွန်ုပ်တို့ လင်မယားကို ကြည့်မြင်တိုင်မှ ခေါ်လာခဲ့သည့် ညီဝမ်းကွဲနှစ်ယောက်အနက် အငယ်ဖြစ်သူ မောင်ဘဇံလည်း ပါလာလေသည်။ ကျွန်ုပ်တို့ ကုန်သည်လေးငါးယောက်သည် (ကျွန်ုပ်လည်း ကုန်သည်ဖြစ်နေလေပြီ။) ဝက်လက်ဘူတာမှ ပလိပ်ဘူတာသို့ရောက်အောင် ရထားတစ်တန်၊ မြင်းလှည်းတစ်တန်၊ လှေတစ်တန်၊ နွားလှည်းတစ်တန်ဖြင့် တစ်ညအိပ်ခရီးသွားကြရပြီးနောက် (ဘုန်းကြီးကျောင်း၌ အိပ်ကြသည်။) ညနေခင်းတွင်မှ ဆိုက်ရောက်သွားကြ၏။ တခြားလူငယ်များမှာ ကုန်ဝယ်သွားကြခြင်း ဖြစ်သောကြောင့် ဝန်စည်မပါ၊ ဗလာသွားကြလေရာ ကျွန်ုပ်မူကား ဆင်ကိုနာမှုန့်ကို မုန့်သေတ္တာဘူးနှင့်ထည့်၍ လွယ်အိတ်ဖြင့် လွယ်လျက်ပါလာလေသည်။ ထိုအချိန်၌ လူ့လောကတွင် ကျွန်ုပ်ပိုင်ဆိုင်သောပစ္စည်းမှာ ဤဆင်ကိုနာဘူးသာရှိပေရာ (ဤသည်မှာလည်း ညီမောင်ဖေဘက အရင်းအနှီးထူထောင်ပေးလိုက်ရှာခြင်းဖြစ်သည်။) ကျွန်ုပ်သည် လမ်းခရီးတစ်လျှောက်တွင် ဤဆင်ကိုနာဘူးကို 'အသက်ဘူး' သဖွယ် ထိန်းသိမ်းစောင့်ရှောက်လာခဲ့ပါသည်။ ပလိပ်ဘူတာမှ ရထားစီးကြ၍ တိရစ္ဆာန်တွဲတစ်တွဲပေါ်၌ နေရာရကြလေရာ ကျွန်ုပ်သည် ဆင်ကိုနာဘူးကို ခေါင်းအုံး၍ အိပ်ခြင်းအားဖြင့် စောင့်ရှောက်ကာကွယ်ခဲ့၏။ မည်သည့်အရပ်သို့ တစ်ညအိပ်ခရီးသွားသည်ဖြစ်စေ၊ အိပ်ရာလိပ်မပါဘဲ သွားလေ့မရှိသောကျွန်ုပ်သည် မည်မျှကြာမည်မသိသော ဤခရီးဝေးကြီးကို မျက်နှာသုတ်ပဝါတစ်ထည်မျှနှင့် ထွက်လာခဲ့၏။ တိရစ္ဆာန်တွဲဆိုသော်လည်း နွားများအိပ်ရန်အတွက်ထင့်၊ ကောက်ရိုးများ ခင်းထားသည်ကိုတွေ့ရ၍ တော်ပါသေး၏။ သို့သော် နွားသေးစော် အနည်းငယ် တော့နံသည်။ နောက်တစ်နေ့နံနက်တွင် ပျဉ်းပုံကြီးဘူတာသို့ရောက်၍ ဂျပန်များက 'ရှေ့ဆက်မသွားတော့၊ ဆင်းကြတော့' ဟုဆိုကာ မောင်းချသည်နှင့် ခရီးသည်အားလုံးဆင်းကြရသည်။

> **"ကျွန်ုပ်သည် ပုစွန်ခြောက်သုံးပိဿာကို လွယ်အိတ်တွင် ထည့်ကာ လွယ်လျက် ကွမ်းခြံဘူတာသို့ထွက်လာခဲ့ရာ ရထားလက်မှတ်ရဖို့အရေးမှာ မလွယ်ကူကြောင်း တွေ့ရှိရလေပြီ။ အကြောင်းမူကား ရထားသည် ညနေငါးနာရီမှ ထွက်ရန်ဖြစ်သော်လည်း ကျွန်ုပ်ရောက်သွားသည့် ၁၁ နာရီ အချိန်ကတည်းက ခရီးသည်ကျူတန်းကြီးသည် လူ ၈၀ ခန့်ရှိနေပြီကို တွေ့ရသောကြောင့်ပေတည်း . . ."**

သင်္ကန်းဝတ်များလည်း ပါသည်

ကျွန်ုပ်သည် ခရီးသည်များ၏အခြေအနေကိုကြည့်လိုက်သောအခါ တစ်နေရာမှ တစ်နေရာသို့ ပြောင်းရွှေ့သူများနှင့် မတူဘဲ ကျွန်ုပ်တို့လူစုကဲ့သို့ စီးပွားရေးအတွက် အရောင်းအဝယ်သွားကြသည့် ကုန်သည်များ ဖြစ်ကြပုံရသည်။ ဤအထဲတွင် သင်္ကန်းဝတ်များလည်း ၁၀ ရာခိုင်နှုန်းထက်မနည်းပါရှိကြသည်။ ကျွန်ုပ်မှာ ကြံရာမရ၍ ကုန်သည်ဖြစ်လာရခြင်းဖြစ်လေရာ သင်္ကန်းဝတ်များမှာမူ ယခုမှ အကြံရပြီး ကုန်သည်ဖြစ်လာကြဟန်ရှိပေသည်။ ကျွန်ုပ်သည် သင်္ကန်းဝတ်ဟူသောစကားကို အဓိပ္ပာယ်နှင့် သုံးနှုန်းခြင်းဖြစ်၏။ ဘူတာရုံမှ ထွက်လာကြပြီး ရန်ကုန်-မန္တလေးလမ်းမကြီးပေါ်တွင် ကားတစ်စီးပေါ်သို့တက်ကြရသည့် ခရီးသည် ၃၀ ခန့်အနက် (ဤမျှသာဆံ့၍ ကျန်လူများမှာ တခြားကားများကို စောင့်မျှော်ရစ်ကြသည်။) သင်္ကန်းဝတ်သုံးပါး ပါလာ၏။ ကားထွက်သောအခါ လမ်းတွင် ၁၂ နာရီခွဲသော်လည်း ထမင်းဆိုင်ရှိသောစခန်းသို့ မရောက်သေးသည်နှင့် တချို့ခရီးသည်များက 'ကိုယ်တော်တွေ နေလွဲကုန်ရှာကြတော့မှာပဲ' ဆိုကာ ကရုဏာသံနှင့် ပြောကြ၏။ ဘတ်စကားသည် နာရီပြန်တစ်ချက်ထိုးပြီးခါမှ ထမင်းဆိုင်ရှိသော စခန်းသို့ ဆိုက်ရောက်လေရာ သင်္ကန်းဝတ်သုံးပါးတို့လည်း အနည်းငယ်မျှတွန့်ဆုတ်ခြင်းမရှိဘဲ ထမင်းသုံးပွဲမှာယူ၍ ဘုဉ်းပေးသုံးဆောင်ကြလေသည်။ ခမည်းတော်၊ မယ်တော်များ မကျန်းမာ၍ ခရီးထွက်ရခြင်းမဟုတ်၊ ကုန်ရောင်းကုန်ဝယ်အတွက် ကြွချီကြခြင်းဖြစ်သည်ဟု အတပ်သိရသောကျွန်ုပ်မှာ ၎င်းတို့အား ကဲ့ရဲ့လိုသောစိတ်မဖြစ်ပေါ်ဘဲ သာသနာတော်အတွက်သာ ဝမ်းနည်းမိပါတော့သည်။ သို့သော် ထိုခေတ်က ခရီးသွားရာ၌ ကျွန်ုပ် အထူးသတိပြုသော အခြင်းအရာတစ်ခုမှာ ကျွန်ုပ်လည်း ၎င်းတို့အတွက် ဝတ်ကြီးဝတ်ငယ်ပြုရမည်စိုးသောကြောင့် အနီး၌ မထိုင်ဘဲ တတ်နိုင်သမျှ ကွာလှမ်းအောင် ထိုင်မိခြင်းပင် ဖြစ်လေသည်။

ပထမတစ်ချီ ကော်ပါ၏

ဘတ်စကားသည် စမ်းချောင်းရပ်ကွက် မြေနီကုန်းသို့ ညနေခင်းတွင် ဆိုက်ရောက်သွားလေရာ ဘဇံနှင့်တခြားဝက်လက်သားကလေးများမှာ ဟင်္သာတသို့သွားကြမည်ဖြစ်သောကြောင့် ကျွန်ုပ်သည် သူတို့နှင့် အတူ မတည်းခိုဘဲ ယခင်က နေခဲ့ဖူးသည့် မင်းလမ်းထဲရှိ အိမ်နီးချင်းတစ်အိမ်သို့ သွား၏။ ညီတော်မောင်နှင့် ကိုအောင်ဘော်တို့ရှိကြသည့် ဝေဠုဝန်ကျောင်းတိုက်သို့လည်း မသွား၊ သားစိုးနိုင်၏အိမ်သို့လည်း မသွားချေ။ ဝေဠုဝန်ကျောင်းတိုက်သို့ မသွားခြင်းမှာ သူတို့လူစုက ထောင်ချီ၍ မြတ်စွန်းကြပြီး ဟုတ်လှပြီဟု ခြေဖျားထောက်နေကြသည့်အထဲတွင် ကျွန်ုပ်က ဆေးမှုန့်လွယ်အိတ်ကလေးနှင့် သွားရမည်ကို ရှက်သောကြောင့်ဖြစ်၏။ သား၏အိမ်သို့ မသွားခြင်းကား 'ငါ့အဖေ စာရေးဆရာကြီး ဆေးမှုန့်သည်ဖြစ်လာလေပြီ' ဟု ရှက်များရှက်ဦးမည်လား စိုးရိမ်မိသောကြောင့် ဖြစ်လေသည်။ ကံအားလျော်စွာ မင်းလမ်းမှ ပန်းထိမ်သည် လူငယ်နှစ်ယောက်သည် ကျွန်ုပ်၏အဖြစ်ကို မြင်ကြ၍ ကြင်နာစွာ လက်ခံကြပြီးလျှင် ကျွန်ုပ်၏ ကုန်ကလေးကို ဆေးဆိုင်ရှင် ဒေါက်တာတစ်ယောက်အား ပြသရောင်းချပေးရာ ငွေ ၁၀၀၀ ကျပ်နှင့် ဈေးတည့်သည့်ပြင် နောင်ကိုလည်း ရသမျှဝယ်ယူပါမည်ဟု ကတိပြုလိုက်လေသည်။ ဤတွင် ကျွန်ုပ်ကား ကုန်သည်အလုပ်သည် မဆိုးလှဟု ဝမ်းသာကြည်နူးခြင်း ဖြစ်မိပါသေးသည်။ ဆေးရောင်းပေးသူညီနောင်တို့အား ထိုက်သင့်သလောက် ပေးကမ်းပြီးနောက် ကျွန်ုပ်သည် ရွှေပုစွန်ခြောက်သုံးပိဿာဝယ်၍ ဝက်လက်သို့ ပြန်လာခဲ့သည်။ ထိုနေ့မှာ ၁၉၄၃ ခုနှစ် ဩဂုတ်လတစ်ရက်ဖြစ်၍ ဂျပန်က မြန်မာပြည်ကို လွတ်လပ်ရေးပေးသည်ဆိုကာ ကြေညာသည်နှင့် တချို့လူများ အတော်ဝမ်းသာနေကြသောနေ့ဖြစ်၏။ ကျွန်ုပ်သည် ထိုအချိန်တွင် သတင်းစာဘက်၌ လုပ်လာခဲ့သည်မှာ နှစ်ပေါင်းအတန်ကြာခဲ့၍ ဆရာတော်ဦးဥတ္တမနှင့်လည်း အလွန်ရင်းနှီးစွာ ဆက်ဆံခဲ့ဖူးပါလျက် ကျွန်ုပ်၌ အလုပ်လက်မဲ့ဖြစ်ရခြင်း၊ အသွားအလာခက်ခဲခြင်းတို့လောက်ကိုသာ တွေ့ရသည်ဖြစ်သောကြောင့် လွတ်လပ်ရေးပေးသည်ဆိုခြင်းအတွက် စိုးစဉ်းမျှပင် ဝမ်းမသာတတ်ကြောင်းကို ပွင့်လင်းစွာဝန်ခံပါသည်။

သစ္စာရှိသော ခွေး

ကျွန်ုပ်သည် ပုစွန်ခြောက်သုံးပိဿာကို လွယ်အိတ်တွင်ထည့်ကာ လွယ်လျက် ကွမ်းခြံဘူတာသို့ထွက်လာခဲ့ရာ ရထားလက်မှတ်ရဖို့အရေးမှာ မလွယ်ကူကြောင်း တွေ့ရှိရလေပြီ။ အကြောင်းမူကား ရထားသည် ညနေငါးနာရီမှ ထွက်ရန်ဖြစ်သော်လည်း ကျွန်ုပ်ရောက်သွားသည့် ၁၁ နာရီ အချိန်ကတည်းက ခရီးသည်ကျူတန်းကြီးသည် လူ ၈၀ ခန့်ရှိနေပြီကို တွေ့ရသောကြောင့်ပေတည်း။ ကျွန်ုပ်လည်း ရောက်သည်နှင့်တစ်ပြိုင်နက် ထုံးစံအတိုင်း နောက်ဆုံးမှ ဝင်၍ရပ်ရပါသည်။ အသိမိတ်ဆွေဟူသည်မှာ (တကယ်ကြင်နာမှုရှိခဲ့လျှင်) နိမ့်သည်၊ မြင့်သည် မရွေး၊ အားကိုးရခြင်းကို ဤတစ်ကြိမ်ကိုယ်တွေ့ကြုံခဲ့ရဖူးပါသည်။ ကျွန်ုပ်သည် ကျူတန်းထဲတွင် ရပ်လျက်ရှိစဉ် ကျွန်ုပ်၏နောက်မှ တဖြောက်ဖြောက် ရောက်လာကြသူများလည်း ဝင်၍ရပ်ကြသဖြင့် ၁၀ ယောက်ထက်မနည်းရှိကြလေပြီ။ ထိုအခါ ကျွန်ုပ်၏ နောက်ဆီမှ 'ဆရာကီး ဘယ်လိုလဲ'ဟု မေးလိုက်သဖြင့် လှည့်၍ကြည့်လိုက်ရာ ပီမိုးနင်းနှင့် အဖွဲ့ကျ၍ တရုတ်တန်းဘက်တွင် ကျက်စားကြစဉ်က ကျွန်ုပ်တို့၏အခိုင်းအစေဖြစ်ဖူးသည့် တရုတ် 'ပြောင်းထိုးသမား ' အုပ်ပေါင်း'ဖြစ်ကြောင်း တွေ့ရ၏။ တရုတ်တန်းတစ်ခွင်၌ ကျက်စားဖူးစဉ်ကမူ အုပ်ပေါင်းသည် ကျွန်ုပ်အပေါ်၌ သစ္စာရှိသောခွေးပမာ ခင်မင်၍ ကျွန်ုပ်ခိုင်းစေသမျှကို သွက်လက်စွာနှင့် လိုလိုချင်ချင် ဆောင်ရွက်တတ်သည့်အလျောက် ကျွန်ုပ်ကလည်း ဖောဖောသီသီပေးကမ်းထားဖူးသူ ဖြစ်လေသည်။ တရုတ်တန်းရပ်ကွက်၌ တရုတ်ဘိန်းစားများအနက်တွင် ကျွန်ုပ်ကို ကြည်ညိုလေးစားသူ အလွန်ပေါများသည်နှင့် တစ်နေ့သ၌ ကိုခင်မောင်တင့်က 'ဒီလူစုတွေထဲမှာတော့ ဘုရင်တစ်ပါးပါပဲ' (Uncrowned King) ဟု ပြောဖူးလေသည်။ ကျွန်ုပ်၏ဝါသနာမှာလည်း ကျွန်ုပ်ကို ခင်မင်လေးစားသောသူများ၏ နိမ့်ကျမှုကြောင့် ရှက်တတ်သည် မရှိ။ ကလေးများ (ယုတ်စွအဆုံး) ခွေးများက ချစ်ခင်ကြသည်ဆိုလျှင်လည်း ဝမ်းမြောက်စွာ ဂုဏ်ယူလိမ့်မည်သာဖြစ်လေသည်။

အုပ်ပေါင်းသည် ကျွန်ုပ်ထံသို့ ချဉ်းကပ်လာရာ ကျွန်ုပ်က အကျိုးအကြောင်းကို ပြောပြသောအခါ၌ 'ဒီလိုဆို ဆရာကီး ဖယ်ပါ၊ ကျွန်တော်ရပ်နေပါမယ်'ဟု ပြောသည်နှင့် သူ့အား နေရာဖယ်ပေး၍ ကျွန်ုပ်ကမူ သစ်ပင်ရိပ်အောက်သို့ သွား၍ထိုင်နေလေ၏။

ဆက်လက်ဖော်ပြပါမည်။

လယ်ယာသုံးစက်ကိရိယာမောင်းနှင်ထိန်းသိမ်းမှု အခြေခံသင်တန်းဖွင့်ပွဲကျင်းပ

သထုံ ဇူလိုင် ၁

မွန်ပြည်နယ် သထုံမြို့နယ် စက်မှုလယ်ယာဦးစီးဌာန အမှတ်(၈၈) စက်မှုလယ်ယာစခန်းနှင့် စိုက်ပျိုးရေးနှင့် မွေးမြူရေးသိပ္ပံ(သထုံ)တို့ ပူးပေါင်း၍ လယ်ယာသုံးစက်ကိရိယာမောင်းနှင်ထိန်းသိမ်းမှု အခြေခံသင်တန်းဖွင့်ပွဲအခမ်းအနားကို ဇူလိုင်လ ၁ ရက်တွင် မြေနီကုန်းကျေးရွာရှိ စိုက်ပျိုးရေးနှင့် မွေးမြူရေးသိပ္ပံကျောင်းခန်းမ၌ ကျင်းပသည်။

ရှေးဦးစွာ အခမ်းအနားတွင် မြို့နယ်စီမံအုပ်ချုပ်ရေးအဖွဲ့ဥက္ကဋ္ဌ ဦးဇော်မိုးစိုးက သင်တန်းဖွင့်အမှာစကားပြောကြားပြီး မြို့နယ်စက်မှုလယ်ယာဦးစီးဌာန ဦးစီးမှူး ဦးရဲမြင့်က သင်တန်းဖွင့်လှစ်ပေးရသည့် ရည်ရွယ်ချက်နှင့် သင်တန်း၏အကျိုးကျေးဇူးများကို ရှင်းလင်းပြောကြားသည်။

ယင်းနောက် မြို့နယ်စီမံအုပ်ချုပ်ရေးအဖွဲ့ဥက္ကဋ္ဌနှင့် သထုံခရိုင်စက်မှုလယ်ယာဦးစီးဌာနဦးစီးမှူး ဦးအောင်ခန့်ကျော်တို့က သင်တန်းသား၊ သင်တန်းသူများထံ သင်ထောက်ကူပစ္စည်းများနှင့် သင်တန်း ID ကတ်များပေးအပ်သည်။

အဆိုပါသင်တန်းတွင် ဒေသတွင်း လယ်ယာလုပ်ငန်းခွင်များ၌ အသုံးပြုမှုများသည့် တစ်လုံးထိုးလက်တွန်းထွန်စက်၊ ထွန်စက်ကြီး၊ ရိတ်ခြွေစက်နှင့် ကောက်စိုက်စက်များအား စနစ်တကျမောင်းနှင်နည်းနှင့်ပြုပြင်ထိန်းသိမ်းနည်းများကို စိုက်ပျိုးရေးနှင့်မွေးမြူရေးသိပ္ပံ(သထုံ)မှ ကျောင်းသား၊ ကျောင်းသူများအား စက်မှုလယ်ယာဦးစီးဌာနမှ ကျွမ်းကျင်နည်းပြများက ဇူလိုင်လ ၁ ရက်မှ ၁၂ ရက်အထိ စာတွေ့လက်တွေ့ သင်ကြားပေးလျက်ရှိကြောင်း သိရသည်။

ချမ်းမြေ့

တိုင်းရင်းသားလူမျိုးများရေးရာဝန်ကြီးဌာနနှင့် အဂတိလိုက်စားမှု တိုက်ဖျက်ရေးကော်မရှင်တို့ ပူးပေါင်းဆောင်ရွက်သည့် အဂတိလိုက်စားမှု တားဆီးကာကွယ်ရေးဆိုင်ရာ အသိပညာပေးရှင်းလင်းဆွေးနွေး

နေပြည်တော် ဇူလိုင် ၁

တိုင်းရင်းသားလူမျိုးများရေးရာဝန်ကြီးဌာနနှင့်အဂတိလိုက်စားမှုတိုက်ဖျက်ရေးကော်မရှင်တို့ပူးပေါင်းဆောင်ရွက်သည့် အဂတိလိုက်စားမှုတားဆီးကာကွယ်ရေးဆိုင်ရာ အသိပညာပေးရှင်းလင်းဆွေးနွေးခြင်းအခမ်းအနားကို ယနေ့နံနက်ပိုင်းတွင် တိုင်းရင်းသားလူမျိုးများရေးရာဝန်ကြီးဌာန အစည်းအဝေးခန်းမ၌ကျင်းပသည်။

အခမ်းအနားသို့ တိုင်းရင်းသားလူမျိုးများရေးရာဝန်ကြီးဌာန ပြည်ထောင်စုဝန်ကြီး ခွန်သန့်ဇော်ထူး၊ အဂတိလိုက်စားမှုတိုက်ဖျက်ရေးကော်မရှင်ဥက္ကဋ္ဌ ဦးစစ်အေး၊ ဒုတိယဝန်ကြီး ဦးဇော်အေးမောင်၊ ကော်မရှင်အဖွဲ့ဝင် ဒေါက်တာထွန်းထွန်းဦး၊ အဂတိလိုက်စားမှုတိုက်ဖျက်ရေးကော်မရှင်ရုံးမှ တာဝန်ရှိသူများ၊ တိုင်းရင်းသားလူမျိုးများရေးရာဝန်ကြီးဌာနမှ တာဝန်ရှိသူများနှင့် CPU အဖွဲ့ဝင်များတက်ရောက်ကြသည်။

ဦးစွာ ပြည်ထောင်စုဝန်ကြီးက နိုင်ငံ့ဝန်ထမ်းများအား ယခုကဲ့သို့ အဂတိလိုက်စားမှုတားဆီးကာကွယ်ရေးဆိုင်ရာ အသိပညာပေးရှင်းလင်းဆွေးနွေးခြင်းကို ကျင်းပခြင်းအားဖြင့် အဂတိလိုက်စားမှုတိုက်ဖျက်ရေးနှင့် သက်ဆိုင်သော အသိအမြင်များတိုးပွားလာမည့်အပြင် အစိုးရဌာန၊ အဖွဲ့အစည်းများရှိ တာဝန်ရှိပုဂ္ဂိုလ်များအနေဖြင့်လည်း အဂတိလိုက်စားမှုမြောက်နိုင်သော ကိစ္စရပ်များ၊ နိုင်ငံတော်နစ်နာဆုံးရှုံးမှုကြောင့် အဂတိလိုက်စားမှုဖြစ်စေနိုင်သော ကိစ္စရပ်များ၊ အဂတိလိုက်စားမှု၏ ဆိုးကျိုးများ၊ အဂတိလိုက်စားမှုတိုက်ဖျက်ရေးဥပဒေပါ ပြဋ္ဌာန်းချက်များနှင့် ပြစ်မှုပြစ်ဒဏ်များကိုသိရှိနားလည်၍ အဂတိလိုက်စားမှုဖြစ်ပေါ်စေနိုင်သည့် အကြောင်းအရာများကို ရှောင်ကြဉ်လာနိုင်မည်ဖြစ်ကြောင်းပြောကြားသည်။

ဆက်လက်၍ အဂတိလိုက်စားမှုတိုက်ဖျက်ရေးကော်မရှင်ဥက္ကဋ္ဌ ဦးစစ်အေးက ကော်မရှင်အနေဖြင့် အဂတိလိုက်စားမှုတိုက်ဖျက်ရေးကို အမျိုးသားရေးတာဝန်တစ်ရပ်အဖြစ် ခံယူ၍ အသိပညာပေးခြင်း၊ တားဆီးကာကွယ်ခြင်းနှင့် စုံစမ်းစစ်ဆေးအရေးယူခြင်းဆိုသည့် နည်းလမ်းသုံးသွယ်ဖြင့် စဉ်ဆက်မပြတ်ဆောင်ရွက်လျက်ရှိကြောင်း၊ ကော်မရှင်အနေနှင့် ဥပဒေပါရည်ရွယ်ချက်ဖြစ်သည့် အများပြည်သူဆိုင်ရာကဏ္ဍတွင် ဝန်ဆောင်မှုပေးနေသည့် နိုင်ငံ့ဝန်ထမ်းများအား အဂတိလိုက်စားမှုတိုက်ဖျက်ရေးဆိုင်ရာ အသိပညာပေးဆွေးနွေးပွဲများကို ဆောင်ရွက်လျက်ရှိကြောင်း ပြောကြားသည်။

ယင်းနောက် အဂတိလိုက်စားမှုတိုက်ဖျက်ရေးကော်မရှင်ရုံးမှ ညွှန်ကြားရေးမှူး ဦးလင်းဝေအောင်က အဂတိလိုက်စားမှုတိုက်ဖျက်ရေးဆိုင်ရာများနှင့် စပ်လျဉ်း၍လည်းကောင်း၊ ညွှန်ကြားရေးမှူးချုပ် ဦးကောင်းဇော်သန့်က အဂတိလိုက်စားမှုတိုက်ဖျက်ရေးဥပဒေနှင့် စပ်လျဉ်း၍လည်းကောင်း ရှင်းလင်းဆွေးနွေးခဲ့ကြပြီး တက်ရောက်လာသူများက သိရှိလိုသည့်မေးမြန်းမှုများကို ကော်မရှင်အဖွဲ့ဝင် ဒေါက်တာထွန်းထွန်းဦးနှင့် ညွှန်ကြားရေးမှူးချုပ်တို့က ပြန်လည်ရှင်းလင်းဆွေးနွေးခဲ့ကြသည်။

ထို့နောက် ကော်မရှင်အဖွဲ့ဝင် ဒေါက်တာထွန်းထွန်းဦး ခေါင်းဆောင်၍ အဂတိလိုက်စားမှုတားဆီးကာကွယ်ရေးအဖွဲ့ (Corruption Prevention Unit – CPU) များနှင့်တွေ့ဆုံကာ တားဆီးကာကွယ်ရေးအဖွဲ့များ၏ လုပ်ငန်းဆောင်ရွက်ရာတွင် ကြုံတွေ့ရသည့်အတွေ့အကြုံများ၊ အားသာချက်၊ အားနည်းချက်များ၊ သုံးသပ်တင်ပြချက်များနှင့်စပ်လျဉ်း၍ ဆွေးနွေးကြကြောင်းသိရသည်။

မြဝတီ

“သစ္စာစကား”

❖ ဖြစ်ချင်တာကို
ချစ်ခင်စွာ ဆိုကြပါလျှင်. . .။

❖ အိပ်မက်အသီးသီး
ရှေ့ခရီးတွက်
နည်းလမ်းဖွေရှာ
သင်, သူ, ငါတို့
မျက်နှာစုံညီ၊ ဆွေးနွေးသည်က
ပြည်သူကြည်သာ၊ ပြည်ရွာအေးချမ်း
ဝမ်းပန်းတသာ ရှိမည်တကား။

❖ စကားဝိုင်းတွေ
တွေ့ဆုံပွဲတွေ
ဆွေးနွေးပွဲတွေ
ညှိနှိုင်းပွဲတွေ
နေရာအနှံ့၊ ပြန့်ထက်ပြန့်အောင်
ရှင်းသန့်အတွေး၊ နွေးထွေးစိတ်ရင်း
ချစ်ခြင်းတရား၊ လက်ကိုင်ထားကာ
သားချင်းသွေးချင်း၊ နောင်ညီရင်းတို့
ရိုင်းပင်းလုပ်ဆောင် စေချင်ပြီ။
ဘေးကင်းလုံခြုံ ချင်ပါပြီ။
ပြည်သူအားလုံး မျှော်နေသည်။ ။

မျိုးမြတ်မြတ်မြင့်မောင်

(ငြိမ်းချမ်းရေးဆွေးနွေးပွဲများကို ကြိုဆိုလျက်. . .)

မြန်မာအမျိုးသမီးများနေ့ကို ကြိုဆိုဂုဏ်ပြုသောအားဖြင့် ဆိုင်းဘုတ်တင်ပွဲ၊ သွေးလှူဒါန်းပွဲကျင်းပ

စစ်တွေ ဇူလိုင် ၁

ဇူလိုင်လ ၃ ရက်တွင်ကျရောက်မည့် မြန်မာအမျိုးသမီးများနေ့ကို ကြိုဆိုဂုဏ်ပြုသောအားဖြင့် ဆိုင်းဘုတ်တင်ပွဲနှင့် စုပေါင်းသွေးလှူဒါန်းပွဲအခမ်းအနားကို ယနေ့နံနက်ပိုင်းတွင် စစ်တွေမြို့ ဦးဥတ္တမပန်းခြံရှေ့နှင့်ခုတင်(၅၀၀)ဆံ့အထွေထွေရောဂါကုဆေးရုံကြီးတို့၌ကျင်းပရာ ရခိုင်ပြည်နယ်ဝန်ကြီးချုပ် ဦးထိန်လင်း၊ ပြည်နယ်တရားလွှတ်တော်တရားသူကြီးချုပ်၊ ပြည်နယ်အစိုးရအဖွဲ့ဝင်များ၊ ပြည်နယ်အမျိုးသမီးရေးရာအဖွဲ့ဥက္ကဋ္ဌနှင့် အမျိုးသမီးရေးရာအဖွဲ့ဝင်များ၊ မိခင်နှင့်ကလေးစောင့်ရှောက်မှုကြီးကြပ်ရေးအဖွဲ့ဝင်များ၊ ဆရာ၊ ဆရာမများနှင့် ကျောင်းသား၊ ကျောင်းသူများ တက်ရောက်ကြသည်။

ဦးစွာ ဆိုင်းဘုတ်တင်ပွဲကို ဦးဥတ္တမပန်းခြံရှေ့၌ကျင်းပရာ ရခိုင်ပြည်နယ်အမျိုးသမီးရေးရာအဖွဲ့နာယက၊ ဥက္ကဋ္ဌနှင့် အတွင်းရေးမှူးတို့က မြန်မာအမျိုးသမီးများနေ့ ဆိုင်းဘုတ်အား ဖဲကြိုးဖြတ်၍ဖွင့်လှစ်ပေးသည်။

ထို့နောက် ပြည်နယ်ဝန်ကြီးချုပ်နှင့်အဖွဲ့သည် စစ်တွေမြို့ ခုတင်(၅၀၀)ဆံ့အထွေထွေရောဂါကုဆေးရုံကြီး၌ မြန်မာအမျိုးသမီးများနေ့အကြိုအထိမ်းအမှတ် စုပေါင်းသွေးလှူဒါန်းပွဲအခမ်းအနားသို့ တက်ရောက်၍ ကျန်းမာရေးဝန်ထမ်းများက စုပေါင်းသွေးလှူရှင်များကို သွေးလှူဒါန်းနိုင်ရန်အတွက် လိုအပ်သည့်ကျန်းမာရေးစစ်ဆေးခြင်းများဆောင်ရွက်နေမှုကို လှည့်လည်ကြည့်ရှုအားပေးသည်။

ယင်းနောက် ပြည်နယ်ဝန်ကြီးချုပ်နှင့်တာဝန်ရှိသူများသည် သွေးလှူဒါန်းကြသူများကို အာဟာရဖြည့်စွက်စာများ ပေးအပ်ကြပြီး သွေးလှူဒါန်းရာတွင် ဝိုင်းဝန်းပူးပေါင်းဆောင်ရွက်ပေးကြသည့် ကျန်းမာရေးဝန်ထမ်းများကို ချီးမြှင့်ငွေများပေးအပ်ခဲ့ကြောင်းသိရသည်။

တင်ထွန်း(ပြန်/ဆက်)

၁-၇-၂၀၂၅ ရက်နေ့ ဓာတ်သတ္တု(ရွှေ) ရည်ညွှန်းဈေး (Market Rate)

သိပ်သည်းဆ ၁၉.၂၅ ဂရမ်/ကုဗစင်တီမီတာနှင့်အထက်ရှိ စံချိန်မီရွှေ ၁ ကျပ်သား (၁၆.၃၂၉၃၂၅ ဂရမ်)၏ **ဈေးနှုန်းမှာ (၅,၈၈၀,၀၀၀)ကျပ်ဖြစ်သည်။**

ဓာတ်သတ္တု(ရွှေ)ရည်ညွှန်းဈေးသတ်မှတ်ရေးကော်မတီ

မြို့	အနိမ့်ဆုံး	/	အမြင့်ဆုံးအပူချိန်
နေပြည်တော်	၂၄˚c	/	၃၀˚c
ရန်ကုန်	၂၄˚c	/	၃၄˚c
မန္တလေး	၂၆˚c	/	၃၅˚c

လျှပ်စစ်မီးကို ချွေတာသုံးစွဲပါ

အဖိုးတန်ရေချိုကို ချွေတာကြပါစို့

ကန့်ဘလူမြို့နယ်၌ မြန်မာအမျိုးသမီးများနေ့ အထိမ်းအမှတ် စာစီစာကုံးပြိုင်ပွဲ ဆုချီးမြှင့်ပွဲကျင်းပ

ကန့်ဘလူ ဇူလိုင် ၁

၂၀၂၅ ခုနှစ် ဇူလိုင်လ ၃ ရက်တွင်ကျရောက်မည့် မြန်မာအမျိုးသမီးများနေ့ အထိမ်းအမှတ် အခြေခံပညာအထက်တန်းအဆင့် စာစီစာကုံးပြိုင်ပွဲ ဆုချီးမြှင့်ပွဲကို ဇူလိုင်လ ၁ ရက်တွင် စစ်ကိုင်းတိုင်းဒေသကြီး ကန့်ဘလူခရိုင် ကန့်ဘလူမြို့နယ်ရှိ ခရိုင်စုပေါင်းရုံး ရွှေဆည်မြိုင်ခန်းမ၌ ကျင်းပသည်။

ရှေးဦးစွာ ခရိုင်အမျိုးသမီးရေးရာအဖွဲ့ဝင် ဒေါ်အေးအေးအောင်က ပထမဆုရရှိသူ အခြေခံပညာအထက်တန်းကျောင်း(ခွဲ)ညောင်အိုင်မှ မရှင်းသီရိထွန်း၊ ခရိုင်အမျိုးသမီးရေးရာအဖွဲ့ဝင် ဒေါ်အေးနွဲ့ဝင်းက ဒုတိယဆုရရှိသူ အခြေခံပညာအထက်တန်းကျောင်း(ခွဲ)ညောင်အိုင်မှ မနှင်းယဉ်သူ၊ ခရိုင်ပညာရေးမှူးရုံး လက်ထောက်ညွှန်ကြားရေးမှူး ဒေါ်နွယ်နီဝင်းနိုင်က တတိယဆုရရှိသူ အမှတ်(၁) အခြေခံပညာအထက်တန်းကျောင်း (ကန့်ဘလူ)မှ မောင်တည်ခန့်အောင်၊ မြို့နယ်ပညာရေးမှူး ဒေါ်အေးအေးစိုးက နှစ်သိမ့်ဆုရရှိသူ အမှတ်(၁) အခြေခံပညာအထက်တန်းကျောင်း(ကန့်ဘလူ)မှ မချောစုယဉ်၊ ခရိုင်မိခင်နှင့်ကလေးစောင့်ရှောက်မှုကြီးကြပ်ရေးအဖွဲ့ဝင် ဒေါ်သီရိစံက နှစ်သိမ့်ဆုရရှိသူ အမှတ်(၂) အခြေခံပညာအထက်တန်းကျောင်း(ကန့်ဘလူ)မှ မမိုးပြည့်ပြည့်ဖြိုး၊ မြို့နယ်အမျိုးသမီးရေးရာအဖွဲ့ဝင် ဒေါ်နန္ဒာအောင်က နှစ်သိမ့်ဆုရရှိသူ အမှတ်(၁) အခြေခံပညာအထက်တန်းကျောင်း (ကန့်ဘလူ)မှ မအိမ့်ကြည်ဖြူမောင်တို့ကို ဆုများ အသီးသီးချီးမြှင့်ပေးအပ်သည်။

အဆိုပါအခမ်းအနားသို့ ခရိုင်အမျိုးသမီးရေးရာအဖွဲ့နှင့် မိခင်နှင့်ကလေးစောင့်ရှောက်မှုကြီးကြပ်ရေးအဖွဲ့ဝင်များ၊ ခရိုင်/မြို့နယ်အဆင့် ဌာနဆိုင်ရာတာဝန်ရှိသူများ တက်ရောက်ကြောင်း သိရသည်။

အောင်ဝင်းငြိမ်း(ကန့်ဘလူ)

သာကေတမြို့နယ်၌ အားကစားနှင့်လူငယ်ရေးရာ အသိပညာပေးဟောပြော

ရန်ကုန် ဇူလိုင် ၁

ရန်ကုန်တိုင်းဒေသကြီး ဗိုလ်တထောင်ခရိုင် သာကေတမြို့နယ် အမှတ်(၅)အခြေခံပညာအလယ်တန်းကျောင်း၌ အားကစားနှင့်လူငယ်ရေးရာ အသိပညာပေးဟောပြောပွဲ၊ သရုပ်ပြပွဲနှင့်အားကစားပစ္စည်းပေးအပ်လှူဒါန်းပွဲကို မြို့နယ်အားကစားနှင့်ကာယပညာဦးစီးဌာနနှင့် အခြေခံပညာဦးစီးဌာနတို့ပူးပေါင်း၍ ဇူလိုင်လ ၁ ရက်တွင် ကျင်းပသည်။

ရှေးဦးစွာ သာကေတမြို့နယ် ဒုတိယအုပ်ချုပ်ရေးမှူးဦးသက်နိုင်ဝင်းက အဖွင့်အမှာစကားပြောကြားပြီး အားကစားပစ္စည်းများကို ပေးအပ်လှူဒါန်းရာ တာဝန်ရှိသူတစ်ဦးက လက်ခံရယူသည်။

ဆက်လက်၍ အားကစားနှင့် ကာယပညာဦးစီးဌာနမှ တိုက်ကွမ်ဒိုအားကစားနည်းဖြင့်သရုပ်ပြသပြီး သရုပ်ပြအဖွဲ့အား သာကေတမြို့နယ် စီမံအုပ်ချုပ်ရေးအဖွဲ့အဖွဲ့ဝင်(၁)ဗိုလ်မှူးသူရိန်ဇော်နှင့် သာကေတမြို့နယ် အမျိုးသမီးရေးရာအဖွဲ့ ဒုတိယဥက္ကဋ္ဌ ဒေါ်ယမင်းထက်က ချီးမြှင့်ငွေများပေးအပ်သည်။

ထို့နောက် သာကေတမြို့နယ် တိုင်းရင်းဆေးပညာဦးစီးဌာန ဦးစီးအရာရှိ ဒေါ်ထက်ထက်ဝေက မြန်မာ့တိုင်းရင်းဆေးအကြောင်းသိကောင်းစရာ၊ သာကေတမြို့နယ် အားကစားနှင့်ကာယပညာဦးစီးဌာန အားကစားမှူး ဒေါ်ခင်ကောင်းစံက အားကစားနှင့်လူငယ်ရေးရာ အသိပညာပေးခေါင်းစဉ်နှင့် သာကေတမြို့နယ် ပြန်ကြားရေးနှင့် ပြည်သူ့ဆက်ဆံရေးဦးစီးဌာန ဒုတိယဦးစီးမှူး ဒေါ်မို့မို့သူက လူငယ်နှင့်စာပေခေါင်းစဉ်တို့ဖြင့် အသိပညာပေးဟောပြောပြီး ရန်ကုန်တိုင်းဒေသကြီး လူငယ်ရေးရာဦးစီးဌာနမှ တာဝန်ရှိသူတစ်ဦးက တတ်ရောက်လာကြသော ကျောင်းသား၊ ကျောင်းသူများကို အမေးအဖြေများမေးမြန်းပြီး ဖြေဆိုနိုင်သူများကို အမှတ်တရလက်ဆောင်ပစ္စည်းများ ချီးမြှင့်ပေးအပ်ကြောင်း သိရသည်။

သဲထက်ဇင်(ပြန်ဆက်)

စလင်းမြို့နယ်၌ သီးနှံစိုက်တောင်သူများ သီးနှံအထွက်နှုန်း တိုးတက်စေရေး စိုက်ပျိုးရေး သွင်းအားစုများပေးအပ်

စလင်း ဇူလိုင် ၁

မကွေးတိုင်းဒေသကြီး မင်းဘူးခရိုင် စလင်းမြို့နယ်၌ ၂၀၂၅-၂၀၂၆ စိုက်ပျိုးရာသီတွင် ဒေသတွင်း စိုက်ပျိုးစွမ်းအားမြှင့်တင်ရေးနှင့် သီးနှံအထွက်နှုန်းတိုးတက်စေရေး သီးနှံစိုက်တောင်သူများအတွက် စိုက်ပျိုးရေးသွင်းအားစုများပေးအပ်ပွဲကို ဇူလိုင်လ ၁ ရက်တွင် မြို့နယ်စိုက်ပျိုးရေးဦးစီးဌာနရုံး၌ ဆောင်ရွက်သည်။

ထိုသို့ဆောင်ရွက်ရာတွင် စလင်းမြို့နယ်၌ စိုက်ပျိုးရေးဦးစီးဌာနနှင့် တောင်သူများပူးပေါင်း၍ သီးနှံအထွက်နှုန်းတိုးတက်စေရေးစံပြကွက်များအဖြစ် စပါးဧက ၅၀၊ မြေပဲ ၁၀ ဧက၊ နှမ်း ၁၅ ဧက၊ ပဲတီစိမ်းငါးဧကနှင့် ပိုက်ဆန်လျှော်မျိုးစေ့ထုပ် ၁၀ ဧကကိုစိုက်ပျိုးထားပြီး အကျိုးဆောင်တောင်သူများအတွက် စိုက်ပျိုးရေးသွင်းအားစုများကို ပေးအပ်ရခြင်းဖြစ်ကြောင်း၊ ထို့ပြင် ဒေသတွင်းသီးနှံအထွက်နှုန်းတိုးတက်စေမည့် စိုက်ကွင်းလုပ်ငန်းစဉ်များကို အသိပညာပေးစာစောင်ဖြန့်ဝေပေးခြင်း၊ ကွင်းဆင်းအသိပညာပေးဆောင်ရွက်ခြင်း၊ သီးနှံအထွက်တိုးမျိုးကောင်းမျိုးသန့်များ ပြောင်းလဲစိုက်ပျိုးစေခြင်းတို့ကို ဆောင်ရွက်ပေးလျက်ရှိကြောင်း မြို့နယ်စိုက်ပျိုးရေးဦးစီးဌာန ဦးစီးမှူးကပြောသည်။

စလင်းမြို့နယ်ရှိ ဒေသခံတောင်သူများအတွက် ၂၀၂၅-၂၀၂၆ စိုက်ပျိုးရာသီတွင် ဒေသနှင့်ကိုက်ညီဖြစ်ထွန်းသည့် စပါးမျိုး ၆၃ တင်း၊ မြေပဲ ၁၈ တင်း၊ နှမ်းတစ်တင်း၊ ပဲတီစိမ်း လေးတင်း၊ ပဲစဉ်းငုံတစ်တင်းနှင့် နေကြာ ၆၅ ဧက၊ ပိုက်ဆန်လျှော် ၆၈ ဧက၊ ချည်မျှင်ရှည်ဝါ ဧက ၄၆၀ အတွက် မျိုးစေ့များကို တောင်သူများထံ ဖြန့်ဖြူးထားရှိပြီးဖြစ်ကြောင်း သိရသည်။

မောင်မောင်(မင်းဘူး)

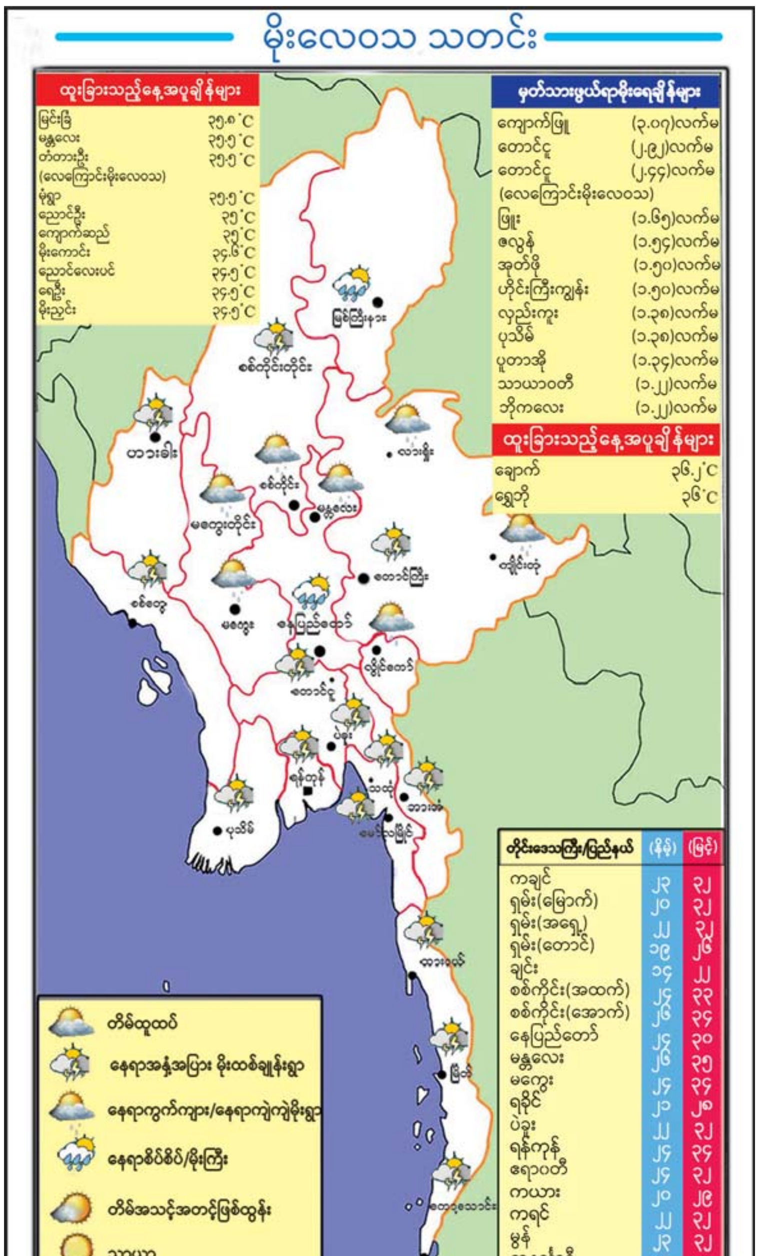

ရေးမြို့နယ်၌ သဘာဝဘေးအန္တရာယ်ရှာဖွေကယ်ဆယ်ရေးနှင့် ရှေးဦးသူနာပြုစုနည်း လေ့ကျင့်ရေးသင်တန်းဖွင့်လှစ်

ရေး ဇူလိုင် ၁

မွန်ပြည်နယ် ရေးမြို့နယ်၌ သဘာဝဘေးအန္တရာယ်ကြိုတင်ကာကွယ်နိုင်ရန်နှင့် အရေးပေါ်အခြေအနေဖြစ်ပေါ်လာပါက အချိန်နှင့်တစ်ပြေးညီဆောင်ရွက်နိုင်ရန် သဘာဝဘေးအန္တရာယ်ရှာဖွေကယ်ဆယ်ရေးနှင့် ရှေးဦးသူနာပြုစုနည်းလေ့ကျင့်ရေးသင်တန်းဖွင့်ပွဲကို ဇွန်လ ၃၀ ရက်က ရန်မျိုးအောင်ရပ်ကွက် မြို့နယ်ကြက်ခြေနီအသင်းခွဲရုံး၌ ကျင်းပသည်။

ရှေးဦးစွာ ရေးမြို့နယ်စီမံအုပ်ချုပ်ရေးအဖွဲ့(ခေတ္တ) ဥက္ကဋ္ဌ ဗိုလ်မှူးအေးမင်းကျော်က အဖွင့်အမှာစကားပြောကြားပြီး ခေတ္တမြို့နယ်အုပ်ချုပ်ရေးမှူးဦးရဲနီထွန်းက သင်တန်းဖွင့်လှစ်ရခြင်းရည်ရွယ်ချက်၊ သင်ကြားပို့ချပေးမည့်ဘာသာရပ်များအလိုက် လက်တွေ့နယ်ပယ်တွင် ကျွမ်းကျင်တတ်မြောက်အောင် လေ့လာသင်ယူကြစေလိုကြောင်းနှင့် သင်တန်းမှရရှိသည့်ပညာရပ်ဖြင့် ပြည်သူအကျိုးပြုလုပ်ငန်းများတွင် ပူးပေါင်းပါဝင်ကြစေလိုကြောင်းပြောကြားသည်။

အဆိုပါသင်တန်းတွင် မြို့နယ်မီးသတ်ဦးစီးဌာန ဦးစီးမှူး ဦးသန်းဌေးအောင်က ရှာဖွေကယ်ဆယ်ခြင်း၊ မြို့နယ်ပြည်သူ့ကျန်းမာရေးဦးစီးဌာန ဦးစီးမှူးဒေါက်တာကျော်မျိုးထက်က သဘာဝဘေးအန္တရာယ်ခံစားရသူများကို ကျန်းမာရေးပြုစုစောင့်ရှောက်မှုပေးခြင်း၊ မြို့နယ်ဘေးအန္တရာယ်ဆိုင်ရာစီမံခန့်ခွဲမှုဦးစီးဌာန ဦးစီးမှူးဦးစိုင်းအောင်ပိုင်က သဘာဝဘေးအန္တရာယ်ဆိုင်ရာကြိုတင်ကာကွယ်ခြင်းများ၊ မြို့နယ်ပတ်ဝန်းကျင်ထိန်းသိမ်းရေးဦးစီးဌာန တာဝန်ခံ ဒေါ်ထက်ဝါဝါမှူးက သဘာဝဘေးအန္တရာယ်ကြိုတင်ကာကွယ်ရေး ပတ်ဝန်းကျင်ဆိုင်ရာထိန်းသိမ်းခြင်းနှင့် မြို့နယ်ကြက်ခြေနီတပ်ဖွဲ့မှူး ဦးနိုင်ဇော်လတ်က ရှေ့ခံဖြစ်သည့်လူနာပြုစုခြင်း၊ ဒဏ်ရာအမျိုးအစားအလိုက် ပတ်တီးစည်းနှောင်ခြင်းနှင့် အခြေခံအသက်ကယ်အထောက်အကူပြုခြင်း(CRP)ဘာသာရပ်များကို ဇွန်လ ၃၀ ရက်မှ ဇူလိုင်လ ၄ ရက်အထိ စာတွေ့လက်တွေ့ သင်ကြားပို့ချပေးလျက်ရှိကြောင်း သိရသည်။

ရှင်းသန့်ဖြူ

ငါးမွေးမြူရေးလုပ်ငန်းဖွံ့ဖြိုးတိုးတက်ရေးနှင့် မွေးမြူရေးရေထွက်ကုန်များ တိုးချဲ့တင်ပို့နိုင်ရေး

ဝေလင်းမောင်
(ငါးဦးစီး)

နိုင်ငံတော်စီမံအုပ်ချုပ်ရေးကောင်စီသည် စိုက်ပျိုးရေးနှင့်မွေးမြူရေးကဏ္ဍ ဖွံ့ဖြိုးတိုးတက်စေရေးကို အရှိန်အဟုန်ဖြင့် ဆောင်ရွက်နိုင်ရန်အတွက် ၂၀၂၄ ခုနှစ် ဒီဇင်ဘာလ ၁၈ ရက်တွင် မြန်မာနိုင်ငံ စိုက်ပျိုးရေးနှင့် မွေးမြူရေးဖွံ့ဖြိုးရေး ကော်မရှင်ကိုအဖွဲ့ဝင် ၁၆ ဦးဖြင့်ဖွဲ့စည်းခဲ့သည်။ ကော်မရှင်၏ ရည်ရွယ်ချက်များမှာ အောက်ပါအတိုင်းဖြစ်သည်-

(၁) မြန်မာနိုင်ငံ၏ စိုက်ပျိုးရေး၊ မွေးမြူရေးလုပ်ငန်းများနှင့် စိုက်ပျိုးမွေးမြူရေးထုတ်ကုန်များကို ဖွံ့ဖြိုးတိုးတက်အောင်ဆောင်ရွက်ရန်၊

(၂) စားရေရိက္ခာဖူလုံရေးနှင့် ကျေးလက်နေပြည်သူများ၏ လူမှုစီးပွားဘဝတိုးတက်စေရန်၊

(၃) စိုက်ပျိုးမွေးမြူရေးထုတ်ကုန်များဖြင့် ပြည်တွင်းဖူလုံပြီး ပိုလျှံသည်များကို ပြည်ပသို့တင်ပို့နိုင်ရေးနှင့် ဈေးကွက်ဝေစုရရှိရေးကိုဖော်ဆောင်ရန်၊

(၄) သဘာဝပတ်ဝန်းကျင်ကို ထိခိုက်မှုမရှိစေသော ရေရှည်တည်တံ့သည့် စိုက်ပျိုးမွေးမြူရေးစနစ်များကိုဖော်ဆောင်ရန်၊

(၅) လယ်ယာကဏ္ဍနှင့်ဆက်စပ်လုပ်ငန်းများတွင် ပြည်တွင်း၊ ပြည်ပရင်းနှီးမြှုပ်နှံမှုများမြှင့်တင်နိုင်ရန်၊

ထို့ပြင် စိုက်ပျိုးရေးနှင့်မွေးမြူရေးဖွံ့ဖြိုးရေးကော်မရှင်၏ လုပ်ငန်းတာဝန်များမှာ (၂၁)ချက်ရှိသည်။

ငါးလုပ်ငန်းဦးစီးဌာနအနေဖြင့်ကော်မရှင်၏ရည်ရွယ်ချက်ပါအတိုင်း ငါးမွေးမြူရေးလုပ်ငန်းဖွံ့ဖြိုးတိုးတက်ရေးအတွက် ရေချိုငါးမွေးကန်၊ ရေငန်ပုစွန်မွေးကန်ဧကများ တိုးချဲ့နိုင်ရေးအတွက်ကို ၂၀၂၄-၂၀၂၅ ဘဏ္ဍာနှစ်မှ ၂၀၂၈-၂၀၂၉ ဘဏ္ဍာနှစ်အထိ ၂၁၈၄၅ ဒသမ ၇၀ ဧက တိုးချဲ့နိုင်ရေးအတွက် နှစ်အလိုက် လျာထားဆောင်ရွက်လျက်ရှိသည်။ ငါးလုပ်ငန်းဦးစီးဌာနနှင့် ကြေးတိုင်နှင့်မြေစာရင်းဦးစီးဌာနတို့၏ စိစစ်ချက်များအရ ၂၀၂၄-၂၀၂၅ ခုနှစ်တွင် တိုင်းဒေသကြီး/ပြည်နယ်များရှိ အမှန်တကယ်မွေးမြူလျက်ရှိသော ငါးမွေးမြူကန် ၃၃၁၄၁၇ ဒသမ ၄၈၁ ဧက၊ ပုစွန်မွေးမြူကန် ၁၃၈၂၀၀ ဒသမ ၄၄ ဧကနှင့် ကဏန်းမွေးမြူကန် ၂၄၉၁ ဒသမ ၅၇၀ ဧက စုစုပေါင်း ငါး၊ ပုစွန်၊ ကဏန်းမွေးကန်ဧကပေါင်း ၄၇၂၁၀၉ ဒသမ ၄၉၁ ဧက ရှိသည်။

တိုင်းဒေသကြီး/ပြည်နယ်များရှိ ငါး၊ ပုစွန် မွေးမြူထုတ်လုပ်မှုတိုးတက်စေရေးအတွက် ငါး၊ ပုစွန် တိုးချဲ့မွေးမြူရန် လျာထားချက်မှာ ရေချိုငါးမွေးမြူကန် စုစုပေါင်း ၁၀၈၃၂ ဒသမ ၉၈ ဧကနှင့် ရေငန်ပုစွန်မွေးမြူကန်စုစုပေါင်း ၁၁၀၁၂ ဒသမ ၇၂ ဧက၊ ရေချို/ရေငန် ငါး၊ ပုစွန်မွေးကန်ဧက စုစုပေါင်း ၂၁၈၄၅ ဒသမ ၇၀ ဧကအား ၂၀၂၄-၂၀၂၅ ဘဏ္ဍာနှစ်မှ ၂၀၂၈-၂၀၂၉ ဘဏ္ဍာနှစ်အထိ နှစ်အလိုက်လျာထားပြီး တိုးချဲ့မွေးမြူရန် အကောင်အထည်ဖော်ဆောင်ရွက်သွားမည်ဖြစ်သည်။

ငါး၊ ပုစွန်မွေးမြူရေးဧရိယာများ တိုးချဲ့ဆောင်ရွက်နိုင်ရေးနှင့်စပ်လျဉ်း၍ လက်ရှိ

မွေးမြူလျက်ရှိသော ကန်များမှမြေအသုံးချခွင့်ရရှိပြီးသည့် မွေးမြူကန်ဧရိယာမှာ ၁၈၀၅၅၆ ဒသမ ၃၂၈ ဧကရှိသည်။ မြေအသုံးချခွင့်ရရှိရေး လျှောက်ထားရန်ကျန်သည့်ကန်ဧရိယာ ၂၀၃၉၃၈ ဒသမ ၈၀၄ ဧကရှိပြီး လျှောက်ထားဆဲ ကန်ဧရိယာမှာ ၅၆၆၀၇ ဒသမ ၈၂၂ ဧကရှိသဖြင့် ခွင့်ပြုချက်များရရှိရန် သက်ဆိုင်ရာတိုင်းဒေသကြီး/ပြည်နယ်/ခရိုင်/မြို့နယ် ဦးစီးဌာနမှူးများက တွန်းအားပေးဆောင်ရွက်လျက်ရှိသည်။

ပုဂ္ဂလိကကဏ္ဍမှ ငါးမွေးမြူရေး ဖွံ့ဖြိုးတိုးတက်ရေးဆောင်ရွက်နေမှုများ

တစ်ယူနစ်ဧရိယာ ငါးထွက်ရှိမှုတိုးတက်ရေးအတွက် မွေးမြူကန်ရေပြင်အား အပြည့်အဝ အကျိုးရှိစွာအသုံးချစေပြီး ဈေးကွက်ဝင်ငါးမျိုးများ အချိုးကျထည့်သွင်းမွေးမြူ၍ အစာပြည့်ဝစွာကျွေးမွေးနိုင်ရန် အားပေးဆောင်ရွက်လျက်ရှိသည်။

အထူးကြပ်မတ်ဂရုစိုက်မွေးမြူခြင်း (Intensive Plus) နည်းစနစ်ဖြင့် ပုစွန်ဖြူ (Penaeus vannamei)အား ဧရာဝတီတိုင်းဒေသကြီးတွင် ၁၁၅ ဒသမ ၉၆ ဧကနှင့် တနင်္သာရီတိုင်းဒေသကြီးတွင် ၂၂၁၇ ဒသမ ၅၆ ဧကခန့် မွေးမြူလျက်ရှိပြီး ရေငန်ပုစွန်ဖြူ မွေးမြူထုတ်လုပ်ခြင်းအား တနင်္သာရီတိုင်းဒေသကြီး၌ကုမ္ပဏီသုံးခုမှ အဆင့်မြင့်ကန်ကျပ်မွေးမြူနည်းစနစ်ဖြင့် မွေးမြူထုတ်လုပ်လျက်ရှိပြီး တစ်ဟက်တာပုစွန်ကန်တစ်ကန်လျှင် မွေးမြူရက်ကာလ ၈၀ မှ ၁၀၀ ရက်အတွင်း တန်ချိန် ၁၅ တန်မှ ၂၅ တန် အကြားထွက်ရှိသည်။

တနင်္သာရီတိုင်းဒေသကြီးအတွင်း ပုစွန်မွေးမြူရေးလုပ်ငန်းများ ဖွံ့ဖြိုးတိုးတက်လာစေရန်အတွက် မြေဧရိယာ ၁၀၆၅၇ ဒသမ ၇၇ ဧကတွင် ပုစွန်တိုးချဲ့မွေးမြူရေးဇုန်များ ဖော်ထုတ်ဆောင်ရွက်လျက်ရှိပြီး မြေလွတ်၊ မြေလပ်နှင့်မြေရိုင်းများ စီမံခန့်ခွဲရေးဗဟိုကော်မတီမှ ခွင့်ပြုနိုင်ရေး ဆောင်ရွက်ပေးလျက်ရှိသည်။

ကန်ကျပ်စနစ်မွေးမြူပြီး အထွက်နှုန်းတိုးရေး မြန်မာနိုင်ငံငါးမွေးမြူရေးလုပ်ငန်းရှင်များအသင်းသို့ တိုက်တွန်းဆောင်ရွက်လျက်ရှိသည်၊ ယခုအခါ ရေချိုငါးမွေးမြူခြင်းလုပ်ငန်းအား အဆင့်မြင့်မွေးမြူထုတ်လုပ်လာကြပြီး ဧရာဝတီတိုင်းဒေသကြီး ပန်းတနော်မြို့နယ်၌ Global Earth Agro & Aqua Industry Public Company Limited မှတစ်ဟက်တာ ၂ ဒသမ ၅ ဧကလျှင် ငါးပိဿာ ၁ ဒသမ ၅ သိန်းအထိ ထွက်ရှိနိုင်သည့် နည်းစနစ်များဖြင့် မွေးမြူထုတ်လုပ်လျက်ရှိသည်။

Global Earth Agro & Aqua Industry Public Co., Ltd. (GEAA)

Global Earth Agro & Aqua Industry Public Co., Ltd. (GEAA) သည် ဧရာဝတီတိုင်းဒေသကြီး ပန်းတနော်မြို့နယ်တွင် စနစ်ဟောင်းငါးမွေးမြူခြင်းမှ Export Income ပိုမိုရရှိရန်နှင့် အလုပ်အကိုင်အသစ်များဖော်ထုတ်ပေးနိုင်ရန် ခေတ်မီငါးသားပေါက်စခန်း၊ အသားတိုးငါးတန်မွေးမြူရေးနှင့် အစာထုတ်လုပ်ခြင်း၊ ငါးပြုပြင်ထုတ်လုပ်မှု၊ အခဲခံမှု၊ ငါးကုန်ချောထုတ်လုပ်မှု၊ အအေးခန်းသိုလှောင်မှုနည်းစနစ်များပါဝင်၍ ငါးနှင့်ပတ်သက်သောအစားအစာများထုတ်လုပ်ပြီး မြန်မာ့ရေထွက်ပစ္စည်းများကို ကမ္ဘာ့ဈေးကွက်သို့ဝင်ရောက်နိုင်ရန် GEAA မှ ဆောင်ရွက်လျက်ရှိသည်။

GEAA မှ တစ်လလျှင် ငါးတန် တန်ချိန် ၅၀၀ မက်ထရစ်တန်အထိထုတ်လုပ်၍ ပြည်တွင်းဈေးကွက်သို့ ဖြန့်ဖြူးလျက်ရှိပြီး တစ်နေ့လျှင် ငါးတန်ချိန် ၁၀ မက်ထရစ်တန်မှ ၂၅ မက်ထရစ်တန်အထိ ပြည်တွင်းဈေးကွက်သို့ ဖြန့်ဖြူးလျက်ရှိသည်။

ပြည့်ဖြိုးထွန်းကုမ္ပဏီလီမိတက်

ပုစွန်မွေးမြူရေးကန် တစ်ကန်လျှင် ပုစွန်သားပေါက်ကောင်ရေ ၁၅ သိန်းနှုန်း ထည့်သွင်း၍ ရက်ပေါင်း ၈၀ မှ ၁၀၀ အတွင်း မွေးမြူလျက်ရှိပြီး ပုစွန်ဖြူတန်ချိန် ၁၅ မက်ထရစ်တန်မှ ၂၅ မက်ထရစ်တန် အထိ ထွက်ရှိပြီး တစ်နှစ်လျှင် ကန် ၆၄ လုံးမှ ပုစွန်ဖြူတန်ချိန် ၃၅၀၀ မက်ထရစ်တန် ထွက်ရှိသည်။

ကောင်းမွန်သောရေသတ္တဝါမွေးမြူရေးကျင့်စဉ် (Good Aquaculture Practices – GAqP) အကောင်အထည်ဖော်ဆောင်ခြင်း

ရေသတ္တဝါများ မွေးမြူထုတ်လုပ်ရာ၌ နိုင်ငံအဆင့်နှင့်နိုင်ငံတကာအစားအစာများ ဘေးအန္တရာယ်ကင်းစင်မှု စံချိန်စံညွှန်းများ၊ စည်းမျဉ်းစည်းကမ်းများနှင့်အညီ သဘာဝပတ်ဝန်းကျင်အား ထိခိုက်မှုမရှိသော မွေးမြူထုတ်လုပ်မှုကျင့်စဉ်အား လိုက်နာအကောင်အထည်ဖော်ဆောင်ရွက်ခြင်းဖြင့် ဈေးကွက်အခွင့်အလမ်းများပေါ်များပြီး နိုင်ငံတကာဈေးကွက်သို့တင်ပို့နိုင်ရန်၊ စားသုံးသူများအစားအစာ ဘေးအန္တရာယ်ကင်းစွာဖြင့် ယုံကြည်စိတ်ချစွာစားသုံးနိုင်သည့်အခွင့်အလမ်းများရရှိရန် ရည်ရွယ်လျက် GAqP နှင့် BAP စနစ်ဖြင့် မွေးမြူထုတ်လုပ်ရေး အားပေးဆောင်ရွက်လျက်ရှိသည်။ ငါးမွေးတောင်သူများအား GAqP နှင့်ပတ်သက်၍ သိရှိနားလည်စေရန်နှင့် GAqP စနစ်နှင့်အညီ မွေးမြူထုတ်လုပ်နိုင်ရန် သင်တန်းများစဉ်ဆက်မပြတ်ဖွင့်လှစ်ပို့ချလျက်ရှိရာ ၂၀၂၄-၂၀၂၅ ခုနှစ်တွင် GAqP သင်တန်း/ဟောပြောပွဲ ၈၃ ကြိမ် ဦးရေ ၂၁၆၃ ဦးအား သင်တန်းဖွင့်လှစ်ဟောပြောပို့ချပေးခဲ့သည်။ ငါး/ပုစွန်/ ကဏန်းမွေးကန် ၄၃၆၅ ဒသမ ၉၇ ဧကအတွက် GAqP Certificate ၁၆ ခု ထုတ်ပေးခဲ့ပြီးဖြစ်သည်။

ရန်ကုန်မှ ဘင်္ဂလားဒေ့ရှ်နိုင်ငံသို့ ရေချိုမွေးမြူရေးငါးနှင့် ငါးသလောက် Chilled Type များ တိုက်ရိုက်တင်ပို့နိုင်မှုအခြေအနေ

ရေချိုမွေးမြူရေးငါးများအား စစ်တွေနှင့် မောင်တောနယ်စပ် ထွက်ပေါက်များမှ ဘင်္ဂလားဒေ့ရှ်နိုင်ငံသို့ တင်ပို့လျက်ရှိရာမှ ၂၀၂၃ ခုနှစ် နိုဝင်ဘာလနောက်ပိုင်းမှစ၍ ရခိုင်ပြည်နယ်အတွင်းဖြစ်ပေါ်နေသည့် အခြေအနေများကြောင့် စစ်တွေနှင့် မောင်တောစခန်းများမှ တင်ပို့နိုင်ခြင်းမရှိတော့သဖြင့် နိုင်ငံတော်စီမံအုပ်ချုပ်ရေးကောင်စီဥက္ကဋ္ဌ၏လမ်းညွှန်ချက်နှင့်အညီ ရန်ကုန်မှဘင်္ဂလားဒေ့ရှ်နိုင်ငံ တက္ကနပ်ဆိပ်ကမ်းသို့ VMS တပ်ဆင်ထားသော ငါးသယ်ရေယာဉ်များဖြင့် တိုက်ရိုက်တင်ပို့နိုင်ရေးကို ကုန်သွယ်မှုဆိုင်ရာ ဆက်စပ်ဌာနများနှင့် ညှိနှိုင်းစီစဉ်ဆောင်ရွက်ခဲ့သည်။

၄-၃-၂၀၂၄ ရက်မှ ၁၀-၁၂-၂၀၂၄ ရက်အထိ ကုမ္ပဏီ ခုနစ်ခုမှ ငါးသယ်ရေယာဉ် ၂၀ စင်းဖြင့် တန်ချိန် ၂၀၈၀ ဒသမ ၀၇၂ မက်ထရစ်တန် တန်ဖိုးအမေရိကန်ဒေါ်လာ ၂ ဒသမ ၈၀ သန်း တင်ပို့နိုင်ခဲ့ပြီးဖြစ်သည်။ တင်ပို့ခဲ့သော ငါးအမျိုးအစားများမှာ ရေချိုမွေးမြူရေးငါး (ငါးမြစ်ချင်း၊ ငါးသိုင်းခေါင်းပွ)နှင့် ရေငန်ငါးသလောက်(Chilled Type) များဖြစ်သည်။

ရန်ကုန်မှ ဘင်္ဂလားဒေ့ရှ်နိုင်ငံသို့ ကုန်စုံလှေများဖြင့်ငါးခြောက်တင်ပို့မှု အခြေအနေ

၂၀၂၃ ခုနှစ်နိုဝင်ဘာလနောက်ပိုင်းမှစ၍ ရခိုင်ပြည်နယ်အတွင်း ဖြစ်ပေါ်နေသည့်အခြေအနေများကြောင့် စစ်တွေနှင့်မောင်တောစခန်းများမှ တင်ပို့နိုင်ခြင်းမရှိတော့သဖြင့် ရန်ကုန်မှဘင်္ဂလားဒေ့ရှ်နိုင်ငံ တက္ကနပ်ဆိပ်ကမ်းသို့ ကုန်စုံလှေများဖြင့် ကုန်သွယ်မှုဆိုင်ရာဌာနများ၏ ပို့ကုန်ဆိုင်ရာ စာရွက်စာတမ်း များနှင့်အတူ ငါးခြောက်မျိုးစုံ

စာမျက်နှာ ၈ သို့ ●

မွေးမြူရေးရေငန်ပုစွန်ဖြူ				
ဘဏ္ဍာရေးနှစ်	တိုးချဲ့မည့်ကန်/ဧက	ထွက်ရှိတန်ချိန်	(၁) မက်ထရစ် တန်နှုန်း	မျှော်မှန်းဝင်ငွေ
၂၀၂၅-၂၀၂၆	၃၄၀ + ၅၀၀ = ၈၄၀ ဟက်တာ (၂၁၀၀ ဧက)	၃၇၈၀၀ တန်	၅၅၀၀ USD	၂၀၇ သန်း
၂၀၂၆-၂၀၂၇	၈၄၀ + ၅၀၀ = ၁၃၄၀ ဟက်တာ (၃၃၅၀ ဧက)	၆၀၃၀၀ တန်	၅၅၀၀ USD	၃၃၁ သန်း

ငါးတန်				
ဘဏ္ဍာရေးနှစ်	အမျိုးအစား	ထွက်ရှိတန်ချိန်	(၁)မက်ထရစ်တန်နှုန်း	မျှော်မှန်းဝင်ငွေ
၂၀၂၅-၂၀၂၆	အသားလွှာ	၅၀၀၀၀ တန်	၁၀၀၀-၁၅၀၀ USD	၅၀-၇၅ သန်း
၂၀၂၆-၂၀၂၇	အသားလွှာ	၁၅၀၀၀၀ တန်	၁၀၀၀-၁၅၀၀ USD	၁၅၀-၂၂၅ သန်း

● **စာမျက်နှာ ၇ မှအဆက်**

တင်ပို့နိုင်ရေးကို ဆောင်ရွက်လျက်ရှိသည်။

၂၀၂၄ ခုနှစ် မေလ၊ ဩဂုတ်လနှင့် နိုဝင်ဘာလအတွင်း ကုမ္ပဏီသုံးခုမှ ငါးခြောက် တန်ချိန် ၁၃၉၂ ဒသမ ၄၈၀ တန်ဖိုး အမေရိကန်ဒေါ်လာ ၃ ဒသမ ၃၃၆ သန်း တင်ပို့ခဲ့ပြီးဖြစ်သည်။ တင်ပို့ခဲ့သော ငါးခြောက်အမျိုးအစားမှာ ငါးနီတူခြောက်၊ ဆာဒင်းခြောက်၊ မြီးတံသွယ်ခြောက်နှင့် ငါးနုပ်ခြောက်များ ဖြစ်သည်။

မြန်မာနိုင်ငံမှ တရုတ်နိုင်ငံသို့တင်ပို့မည့် သဘာဝမှဖမ်းဆီးရရှိသည့် ရေထွက်ကုန်ပစ္စည်းများ စစ်ဆေးခြင်း၊ ကူးစက်ရောဂါကာကွယ်ထိန်းချုပ်ခြင်းနှင့် တိရစ္ဆာန်ကျန်းမာရေးလိုအပ်ချက်သဘောတူစာချုပ်နှင့် မြန်မာနိုင်ငံမှ မွေးမြူရေးရေထွက်ကုန်ပစ္စည်းများကို တရုတ်နိုင်ငံသို့တင်ပို့ရောင်းချနိုင်ရေးအတွက် ဘေးအန္တရာယ်ကင်းရှင်းရေးဆိုင်ရာသဘောတူစာချုပ်ကို ပြည်ထောင်စုဝန်ကြီး၏ တရုတ်နိုင်ငံခရီးစဉ်၌ မြန်မာနိုင်ငံမှတရုတ်နိုင်ငံသို့တင်ပို့မည့် သဘာဝမှဖမ်းဆီးရရှိသည့် ရေထွက်ကုန်ပစ္စည်းများနှင့် မွေးမြူရေးရေထွက်ကုန်ပစ္စည်းများကိုစစ်ဆေးခြင်း၊ ကူးစက်ရောဂါကာကွယ်ထိန်းချုပ်ခြင်းနှင့် တိရစ္ဆာန်ကျန်းမာရေးလိုအပ်ချက်သဘောတူစာချုပ်အား ၁၅-၉-၂၀၂၃ ရက်တွင် GACC နှင့် လက်မှတ်ရေးထိုးခဲ့သည်။

၁၅-၉-၂၀၂၃ ရက်မှ ၃၀-၅-၂၀၂၅ ရက်အထိ သဘာဝမှဖမ်းဆီးရရှိသည့် ရေထွက်ကုန်တင်ပို့မှုအတွက် တန်ချိန် ၁၃၆၂၂၀ ဒသမ ၅၅၉ MT အား Health Certificate (HC) ၃၁၈၂ စောင်နှင့် တန်ဖိုးအားဖြင့် အမေရိကန်ဒေါ်လာ ၁၈၅ ဒသမ ၅၅၈ သန်း တင်ပို့နိုင်ခဲ့ပြီးဖြစ်သည်။

၁၅-၉-၂၀၂၃ ရက်မှ ၃၀-၅-၂၀၂၅ ရက်အထိ မွေးမြူရေးမှရရှိသည့် ရေထွက်ကုန်တင်ပို့မှုအတွက် တန်ချိန် ၄၄၁၂ ဒသမ ၅၀၂ MT အား Health Certificate (HC) ၃၀၄ စောင်နှင့် တန်ဖိုးအားဖြင့် အမေရိကန်ဒေါ်လာ ၁၁ ဒသမ ၄၇၇ သန်း တင်ပို့နိုင်ခဲ့ပြီးဖြစ်သည်။

ရေထွက်ပစ္စည်းတင်ပို့နိုင်မှုနှင့် ထုတ်ကုန်တိုးမြှင့်တင်ပို့နိုင်ရေး လျာထားချက်အနေဖြင့် ၂၀၂၅-၂၀၂၆ ဘဏ္ဍာနှစ် ရေထွက်ကုန်ပြည်ပတင်ပို့မှု စုစုပေါင်း US$ သန်း ၇၅၀ ခန့်ရရှိခဲ့ပြီး ၂၀၂၄-၂၀၂၅ ဘဏ္ဍာနှစ်တွင် US$ သန်း ၇၂၂ ရရှိနိုင်ရေး မျှော်မှန်းထားရှိသည်။

အထက်ဇယားပါ မွေးမြူရေးရေငန်ပုစွန်ဖြူနှင့် ငါးတန် Value Added များကို ၂၀၂၅-၂၀၂၆ ဘဏ္ဍာနှစ်တွင်ထုတ်လုပ်ပြီးပါက ပြည်ပပို့ကုန်ဝင်ငွေ တစ်ဘီလီယံကျော်ရရှိမည်ဖြစ်ပြီး နှစ်အလိုက် တိုးချဲ့ဧက၊ ထုတ်လုပ်မှုများ၊ တင်ပို့မှုများဖြင့် နှစ်စဉ် တစ်ဘီလီယံထက် ပိုမိုရရှိမည်ဖြစ်သည်။

ငါးလုပ်ငန်းဦးစီးဌာနအနေဖြင့် နိုင်ငံတော်၏လမ်းညွှန်ချက်များ၊ စိုက်ပျိုးရေးနှင့်မွေးမြူရေးဖွံ့ဖြိုးရေးကော်မရှင်၊ မွေးမြူရေးလုပ်ငန်းဖွံ့ဖြိုးတိုးတက်ရေးကော်မတီတို့၏လမ်းညွှန်ချက်များ၊ ငါးလုပ်ငန်းဦးစီးဌာန၏မူဝါဒ၊ လုပ်ငန်းစဉ်များနှင့်အညီ ရေလုပ်ငန်းကဏ္ဍဖွံ့ဖြိုးတိုးတက်ရေး၊ ပို့ကုန်နှစ်ဆတိုးမြှင့်ရေးတို့အတွက် ကြိုးစားဆောင်ရွက်လျက်ရှိပါကြောင်း ရေးသားတင်ပြလိုက်ရပါသည်။ ။

ပေါက်ခေါင်းမြို့နယ်၌ အမျိုးသမီးများနေ့ အထိမ်းအမှတ် သစ်ပင်စိုက်ပျိုးပွဲကျင်းပ

ပေါက်ခေါင်း ဇူလိုင် ၁

ပဲခူးတိုင်းဒေသကြီး ပေါက်ခေါင်းမြို့နယ်၌ ဇူလိုင်လ ၁ ရက် နံနက်ပိုင်းတွင် ၂၀၂၅ ခုနှစ် မြန်မာအမျိုးသမီးများနေ့ အထိမ်းအမှတ် မိုးရာသီသစ်ပင်စိုက်ပျိုးပွဲ အခမ်းအနားကျင်းပသည်။

အဆိုပါသစ်ပင်စိုက်ပျိုးပွဲသို့ မြို့နယ်အမျိုးသမီးရေးရာအဖွဲ့ဥက္ကဋ္ဌနှင့် အဖွဲ့ဝင်များ၊ မြို့နယ်အဆင့်ဌာနဆိုင်ရာတာဝန်ရှိသူများနှင့်ဝန်ထမ်းများ တက်ရောက်ပြီး သတ်မှတ်နေရာများ၌ ကျွန်း၊ ပျဉ်းကတိုး၊ ပိတောက်၊ ခရေ၊ စိန်ပန်းသေး၊ စိန်ပန်းကြီး၊ ကုက္ကိုနှင့် ငုရွှေဝါ ပျိုးပင် စုစုပေါင်း ၂၅၀ ပင်ကို စိုက်ပျိုးကြသည်။

မိုးရာသီတွင် သစ်ပင်များစိုက်ပျိုးခြင်းဖြင့် သဘာဝပတ်ဝန်းကျင် စိမ်းလန်းစိုပြည်ရေးနှင့် ရာသီဥတု တိုးတက်ကောင်းမွန်ရေးကို တစ်ဖက်တစ်လမ်းမှ အထောက်အကူပြုနိုင်မည်ဖြစ်ကြောင်း မြို့နယ်သစ်တောဦးစီးဌာနမှ သိရသည်။

ဖုန်းကျော်ဇင်(ပြန်/ဆက်)

သဇင်(FM)အသံလွှင့်အစီအစဉ် ၂-၇-၂၀၂၅(ဗုဒ္ဓဟူးနေ့)

၁။ ၀၉:၀၀ Market News
၂။ ၁၁:၅၀ နွယ်မြက်သစ်ပင် ဆေးဖက်ဝင်
၃။ ၁၃:၀၀ ပြည်သူ့ကြားက ပြည်သူ့စကား
၄။ ၁၄:၅၀ ဖတ်သမျှ မှတ်သမျှ
၅။ ၁၅:၃၅ Happy Zone
၆။ ၂၁:၄၀ ချောက်ချောက်ချားချား ဖြစ်ရပ်များ

ပြည်သူ့စစ်မှုထမ်းဆင့်ခေါ်ရေးဆိုင်ရာ ကိစ္စရပ်များအပေါ် စုံစမ်းမေးမြန်းခြင်းနှင့် သတင်းပို့ခြင်းပြုလုပ်နိုင်

၁။ ပြည်သူ့စစ်မှုထမ်းဆင့်ခေါ်ရေးဆိုင်ရာကိစ္စရပ်များနှင့်စပ်လျဉ်း၍ သိရှိလိုသည်များကို စုံစမ်းမေးမြန်းရန်နှင့် သတင်းပို့တိုင်ကြားရန်တို့အတွက် တိုင်းဒေသကြီးနှင့်ပြည်နယ်အသီးသီးရှိ ပြည်သူ့စစ်မှုထမ်းဆင့်ခေါ်ရေးအဖွဲ့များ၏ အောက်ပါဖုန်းနံပါတ်များသို့ **ရုံးချိန်အတွင်း** ဆက်သွယ်နိုင်ပါကြောင်း ထုတ်ပြန်အပ်ပါသည်-

(က) ပြည်သူ့စစ်မှုထမ်းဆင့်ခေါ်ရေးဗဟိုအဖွဲ့ ဥက္ကဋ္ဌရုံး(နေပြည်တော်)
(၁) ၀၆၇-၃၄၀၄၉၃၁၊ ၀၆၇-၃၄၀၄၉၂၂၊ ၀၆၇-၃၄၀၄၉၃၃၊ ၀၆၇-၃၄၀၄၉၄၄၊ ၀၆၇-၃၄၀၄၉၅၅
(၂) မိုဘိုင်းဖုန်းမှစာတို(SMS)ပေးပို့ရန် ၀၉-၂၅၅၀၀၂၅၀၁

(ခ) ပြည်သူ့စစ်မှုထမ်းဆင့်ခေါ်ရေးအဖွဲ့ (နေပြည်တော်ကောင်စီ)
(၁) ၀၆၇-၄၅၅၀၄၈၈၊ ၀၆၇-၄၅၅၀၄၉၉
(၂) မိုဘိုင်းဖုန်းမှစာတို(SMS)ပေးပို့ရန် ၀၉-၂၅၅၀၀၂၅၀၂

(ဂ) ပြည်သူ့စစ်မှုထမ်းဆင့်ခေါ်ရေးအဖွဲ့ (ကချင်ပြည်နယ်)
(၁) ၀၉-၃၄၉၀၃၅၅၃၄၊ ၀၉-၃၄၉၀၃၈၃၇၆
(၂) မိုဘိုင်းဖုန်းမှစာတို(SMS)ပေးပို့ရန် ၀၉-၃၄၉၀၃၈၃၇၆

(ဃ) ပြည်သူ့စစ်မှုထမ်းဆင့်ခေါ်ရေးအဖွဲ့ (ကယားပြည်နယ်)
(၁) ၀၉-၃၄၉၀၁၅၈၄၇၊ ၀၉-၃၄၉၀၁၄၄၈၆
(၂) မိုဘိုင်းဖုန်းမှစာတို(SMS)ပေးပို့ရန် ၀၉-၂၅၁၀၀၆၆၃၈

(င) ပြည်သူ့စစ်မှုထမ်းဆင့်ခေါ်ရေးအဖွဲ့ (ကရင်ပြည်နယ်)
(၁) ၀၅၈-၂၀၂၄၅၃၀၊ ၀၅၈-၂၀၂၃၅၃၁
(၂) မိုဘိုင်းဖုန်းမှစာတို(SMS)ပေးပို့ရန် ၀၉-၆၉၁၁၁၁၉၁၀

(စ) ပြည်သူ့စစ်မှုထမ်းဆင့်ခေါ်ရေးအဖွဲ့ (ချင်းပြည်နယ်)
(၁) ၀၇၀-၂၀၂၂၃၆၈၊ ၀၇၀-၂၀၂၂၅၉၉
(၂) မိုဘိုင်းဖုန်းမှစာတို(SMS)ပေးပို့ရန်၀၉-၈၉၀၉၃၇၅၇၄

(ဆ) ပြည်သူ့စစ်မှုထမ်းဆင့်ခေါ်ရေးအဖွဲ့ (စစ်ကိုင်းတိုင်းဒေသကြီး)
(၁) ၀၇၁-၂၀၃၂၀၉၁၊ ၀၇၁-၂၀၃၂၀၉၂
(၂) မိုဘိုင်းဖုန်းမှစာတို(SMS)ပေးပို့ရန် ၀၉-၂၅၅၀၀၂၅၀၇

(ဇ) ပြည်သူ့စစ်မှုထမ်းဆင့်ခေါ်ရေးအဖွဲ့ (တနင်္သာရီတိုင်းဒေသကြီး)
(၁) ၀၅၉-၂၀၂၄၀၃၇၊ ၀၅၉-၂၀၂၄၀၃၈
(၂) မိုဘိုင်းဖုန်းမှစာတို(SMS)ပေးပို့ရန် ၀၉-၂၅၅၀၀၂၅၀၈

(ဈ) ပြည်သူ့စစ်မှုထမ်းဆင့်ခေါ်ရေးအဖွဲ့ (ပဲခူးတိုင်းဒေသကြီး)
(၁) ၀၅၂-၂၂၀၁၉၃၉၊ ၀၅၂-၂၂၀၁၉၄၉
(၂) မိုဘိုင်းဖုန်းမှစာတို(SMS)ပေးပို့ရန် ၀၉-၂၅၅၀၀၂၅၀၉

(ည) ပြည်သူ့စစ်မှုထမ်းဆင့်ခေါ်ရေးအဖွဲ့ (မကွေးတိုင်းဒေသကြီး)
(၁) ၀၆၃-၂၀၂၈၈၇၈၊ ၀၆၃-၂၀၂၈၈၇၉
(၂) မိုဘိုင်းဖုန်းမှစာတို(SMS)ပေးပို့ရန် ၀၉-၂၅၅၀၀၂၅၁၀

(ဋ) ပြည်သူ့စစ်မှုထမ်းဆင့်ခေါ်ရေးအဖွဲ့ (မန္တလေးတိုင်းဒေသကြီး)
(၁) ၀၂-၄၀၂၁၂၄၅၊ ၀၂-၄၀၂၁၂၄၆
(၂) မိုဘိုင်းဖုန်းမှစာတို(SMS)ပေးပို့ရန် ၀၉-၂၅၅၀၀၂၅၁၁

(ဌ) ပြည်သူ့စစ်မှုထမ်းဆင့်ခေါ်ရေးအဖွဲ့ (မွန်ပြည်နယ်)
(၁) ၀၅၇-၂၀၂၇၉၃၅၊ ၀၅၇-၂၀၂၇၉၃၆
(၂) မိုဘိုင်းဖုန်းမှစာတို(SMS)ပေးပို့ရန် ၀၉-၂၅၅၀၀၂၅၁၂

(ဍ) ပြည်သူ့စစ်မှုထမ်းဆင့်ခေါ်ရေးအဖွဲ့ (ရခိုင်ပြည်နယ်)
(၁) ၀၉-၂၅၅၀၀၂၅၁၇၊ ၀၉-၂၅၅၀၀၂၅၁၈
(၂) မိုဘိုင်းဖုန်းမှစာတို(SMS)ပေးပို့ရန် ၀၉-၂၅၅၀၀၂၅၁၃

(ဎ) ပြည်သူ့စစ်မှုထမ်းဆင့်ခေါ်ရေးအဖွဲ့ (ရန်ကုန်တိုင်းဒေသကြီး)
(၁) ၀၁-၈၃၀၀၀၁၆၊ ၀၁-၈၃၀၀၀၁၇
(၂) မိုဘိုင်းဖုန်းမှစာတို(SMS)ပေးပို့ရန် ၀၉-၂၅၅၀၀၂၅၁၄

(ဏ) ပြည်သူ့စစ်မှုထမ်းဆင့်ခေါ်ရေးအဖွဲ့ (ရှမ်းပြည်နယ်)
(၁) ၀၈၁-၂၁၂၄၅၄၀၊ ၀၈၁-၂၁၂၄၉၉၅
(၂) မိုဘိုင်းဖုန်းမှစာတို(SMS)ပေးပို့ရန် ၀၉-၂၅၅၀၀၂၅၁၅

(တ) ပြည်သူ့စစ်မှုထမ်းဆင့်ခေါ်ရေးအဖွဲ့ (ဧရာဝတီတိုင်းဒေသကြီး)
(၁) ၀၄၂-၂၀၂၅၉၉၃၊ ၀၄၂-၂၀၂၅၉၉၄
(၂) မိုဘိုင်းဖုန်းမှစာတို(SMS)ပေးပို့ရန် ၀၉-၂၅၅၀၀၂၅၁၆

၂။ ပြည်သူ့စစ်မှုထမ်းဆင့်ခေါ်ရေးဆိုင်ရာကိစ္စရပ်များနှင့်စပ်လျဉ်း၍ စုံစမ်းမေးမြန်းခြင်း၊ မသမာမှုများနှင့်ပတ်သက်၍ တိုင်ကြားခြင်းများအား တိကျစွာဆက်သွယ်သတင်းပို့နိုင်ပါကြောင်းနှင့် မမှန်မကန်သတင်းပို့ခြင်း၊ တိုင်ကြားခြင်းများပြုလုပ်ပါက ဖော်ထုတ်၍ တည်ဆဲဥပဒေများနှင့်အညီ အရေးယူသွားမည်ဖြစ်ပါကြောင်း အသိပေးအပ်ပါသည်။

ပြည်သူ့စစ်မှုထမ်းဆင့်ခေါ်ရေးဗဟိုအဖွဲ့

နေပြည်တော်၌ နိုင်ငံတကာမူပိုင်ခွင့်ညီလာခံ - ၂၀၂၅ ကျင်းပမည်

နေပြည်တော် ဇူလိုင် ၁

မြန်မာနိုင်ငံတွင် ဆန်းသစ်တီထွင်မှု၊ စီးပွားရေးဖွံ့ဖြိုးတိုးတက်မှုနှင့်ယဉ်ကျေးမှု ထိန်းသိမ်းမှုတို့ကို အားပေးလှုံ့ဆော်သော မူပိုင်ခွင့်ဂေဟာစနစ်ကို အားကောင်းစေရန် ဦးတည်ချက်ဖြင့် နိုင်ငံတကာမူပိုင်ခွင့် ညီလာခံ-၂၀၂၅ ကို ဇူလိုင်လ ၃ ရက်မှ ၄ ရက်အထိ Jasmine Naypyitaw Hotel ၌ ကျင်းပသွားမည်ဖြစ်ပြီး နိုင်ငံတကာမူပိုင်ခွင့် ညီလာခံတွင် ပြည်တွင်း၊ ပြည်ပမှ Keynote Speakers များနှင့် စာတမ်းရှင်များ၊ ပြည်ထောင်စုဝန်ကြီးဌာနများမှ ကိုယ်စားလှယ်များ၊ အသေးစား၊ အငယ်စားနှင့်အလတ်စား စီးပွားရေးလုပ်ငန်းရှင်များ၊ တက္ကသိုလ်၊ ကောလိပ်များမှပါမောက္ခချုပ်နှင့် ပါမောက္ခများ၊ ကျောင်းသား၊ ကျောင်းသူများ၊ သုတေသနပညာရှင်များ၊ ဥပဒေအကျိုးဆောင်များနှင့် စိတ်ပါဝင်စားသူများ စုစုပေါင်း ၃၀၀ ခန့်ဖိတ်ကြား၍ စာတမ်းစုစုပေါင်း ၅၀ ခန့် ဖတ်ကြားသွားမည်ဖြစ်ကြောင်း စီးပွားရေးနှင့်ကူးသန်းရောင်းဝယ်ရေးဝန်ကြီးဌာန မူပိုင်ခွင့်ဦးစီးဌာနမှ သတင်းရရှိသည်။

မြဝတီ

ပြည်ထောင်စုနယ်မြေ နေပြည်တော်တွင် ဆေးလိပ်ငွေ့ကင်းစင်နယ်မြေများ သတ်မှတ်နိုင်ရေး အသိပေးဆွေးနွေးပွဲသို့ နေပြည်တော်ကောင်စီဥက္ကဋ္ဌ ဦးသန်းထွန်းဦး တက်ရောက်အမှာစကားပြောကြား

နေပြည်တော် ဇူလိုင် ၁

နေပြည်တော်ကောင်စီဥက္ကဋ္ဌဦးသန်းထွန်းဦးသည် တာဝန်ရှိသူများနှင့်အတူ ယနေ့နံနက်ပိုင်းတွင်ဇေယျာသီရိမြို့နယ် လေသာ-ဇီးကုန်းလမ်း လမ်းဘေးဝဲ/ယာနှင့်ဆင်သေချောင်းတစ်လျှောက် သီးနှံများစိုက်ပျိုးထားရှိမှုကိုလည်းကောင်း၊ လျှင်ဘေးကြောင့်ထိခိုက်ပျက်စီးခဲ့သည့် ဥပ္ပါတသန္တိစေတီတော်ကြီး ရင်ပြင်တော်၊ ပစ္စယာနှင့် ပရိဝုဏ်များပြန်လည်ပြုပြင်မွမ်းမံနေမှုနှင့် ဖယ်ရှားရှင်းလင်းနေမှု၊ Cement grouting နှင့် Soil stabilization ဆောင်ရွက်နေမှုနှင့် မူလရင်ပြင်တော်ကြမ်းခင်းများ တူးထုတ်ပြင်ဆင်နေမှုအခြေအနေတို့ကိုလည်းကောင်း လှည့်လည်ကြည့်ရှုစစ်ဆေးပြီး လိုက်နာဆောင်ရွက်ရန်လိုအပ်သည့် လုပ်ငန်းပိုင်းဆိုင်ရာများကို ဆွေးနွေးမှာကြားကာ လုပ်ငန်းဆောင်ရွက်နေသော တပ်မတော်သားများကို စားသောက်ဖွယ်ရာများပေးအပ်သည်။

ဆက်လက်၍ လျှင်ဘေးကြောင့်ထိခိုက်ပျက်စီးခဲ့သော ရာဇဌာနီလမ်းမကြီး လမ်းပိုင်းများ ပြန်လည်ပြုပြင်နေမှုအခြေအနေကိုကြည့်ရှုစစ်ဆေးပြီး ရေရှည်ခိုင်ခံ့မှုရှိအောင်စံချိန်စံညွှန်းနှင့်အညီ ဆောင်ရွက်ရေးမှာကြားသည်။

ထို့နောက် နေပြည်တော်ကောင်စီ ဇမ္ဗူသီရိခန်းမ၌ကျင်းပသည့် ပြည်ထောင်စုနယ်မြေ နေပြည်တော်တွင် ဆေးလိပ်ငွေ့ကင်းစင်နယ်မြေများ သတ်မှတ်နိုင်ရေး အသိပေးဆွေးနွေးပွဲသို့ တက်ရောက်အမှာစကားပြောကြားသည်။

ယင်းနောက် ပြည်သူ့ကျန်းမာရေးဦးစီးဌာန(ရောဂါနှိမ်နင်းရေး) ဒုတိယညွှန်ကြားရေးမှူးချုပ်က ဆေးလိပ်နှင့်ဆေးရွက်ကြီး အန္တရာယ်နှင့် ဆေးလိပ်ငွေ့ကင်းစင်ဒေသများ ထူထောင်ထားရှိမှုအခြေအနေများကို ရှင်းလင်းတင်ပြပြီး တက်ရောက်လာကြသူများက သက်ဆိုင်ရာကဏ္ဍအလိုက် ဆွေးနွေးတင်ပြကြပြီး နေပြည်တော်ကောင်စီဥက္ကဋ္ဌက လိုအပ်သည်များမှာကြားကာ ပေါင်းစပ်ညှိနှိုင်းဆောင်ရွက်ပေးခဲ့ကြောင်း သိရသည်။

အောင်သူရဦး(ပြန်/ဆက်)

မြန်မာနိုင်ငံပြန်တမ်း

ဝန်ထမ်းအဖွဲ့အစည်းအကြီးအမှူးများ အတည်ပြုခန့်ထားခြင်းနှင့် ဝန်ထမ်းအဖွဲ့အစည်းအကြီးအမှူး ခန့်ထားခြင်း

၁။ နိုင်ငံတော်စီမံအုပ်ချုပ်ရေးကောင်စီသည် အောက်ဖော်ပြပါ ဝန်ထမ်းအဖွဲ့အစည်းအကြီးအမှူးများကို အစမ်းခန့်ကာလ(၁)နှစ်ပြည့်မြောက်သည့်နေ့မှစ၍ အတည်ပြုခန့်ထားလိုက်သည်-

အမည်	ဝန်ထမ်းအဖွဲ့အစည်းအကြီးအမှူး ရာထူး၊ ဌာန
(က) ဦးကိုကိုနိုင်	ညွှန်ကြားရေးမှူးချုပ် ပုံနှိပ်ရေးနှင့်ထုတ်ဝေရေးဦးစီးဌာန ပြန်ကြားရေးဝန်ကြီးဌာန
(ခ) ဒေါက်တာနီလာမြင့်ထူး	ပါမောက္ခချုပ် မုံရွာစီးပွားရေးတက္ကသိုလ် အဆင့်မြင့်ပညာဦးစီးဌာန ပညာရေးဝန်ကြီးဌာန

၂။ နိုင်ငံတော်စီမံအုပ်ချုပ်ရေးကောင်စီသည် သယံဇာတနှင့်သဘာဝပတ်ဝန်းကျင်ထိန်းသိမ်းရေးဝန်ကြီးဌာန၊ ပတ်ဝန်းကျင်ထိန်းသိမ်းရေးဦးစီးဌာနမှ ဒုတိယညွှန်ကြားရေးမှူးချုပ် ဒေါက်တာဆန်းဦးကို ယင်းဦးစီးဌာန၏ ညွှန်ကြားရေးမှူးချုပ်အဖြစ် တာဝန်ဝတ္တရားများကို စတင်ဆောင်ရွက်သည့်နေ့မှစ၍ အစမ်းခန့်ထားလိုက်သည်။

မြန်မာနိုင်ငံလူ့အခွင့်အရေးကော်မရှင်နှင့် မြန်မာနိုင်ငံသတင်းမီဒီယာကောင်စီတို့ သတင်းမီဒီယာဆိုင်ရာ အသိပညာပေးဆွေးနွေးပွဲကျင်းပ

ရန်ကုန် ဇူလိုင် ၁

မြန်မာနိုင်ငံအမျိုးသားလူ့အခွင့်အရေးကော်မရှင်က ဦးစီးကျင်းပသည့် သတင်းမီဒီယာဆိုင်ရာ အသိပညာပေးဆွေးနွေးပွဲကို ယမန်နေ့နံနက်ပိုင်းက ရန်ကုန်တိုင်းဒေသကြီး လှိုင်မြို့နယ် ပြည်လမ်းအမှတ်(၂၇)ရှိ မြန်မာနိုင်ငံအမျိုးသားလူ့အခွင့်အရေးကော်မရှင်ရုံး ဆွေးနွေးပွဲခန်းမ၌ ကျင်းပရာ မြန်မာနိုင်ငံအမျိုးသားလူ့အခွင့်အရေးကော်မရှင်မှဥက္ကဋ္ဌ ဦးပေါ်လွင်စိန်၊ မြန်မာနိုင်ငံ သတင်းမီဒီယာကောင်စီ ဒုတိယဥက္ကဋ္ဌ ဦးခင်မောင်ကျော်ဒင်နှင့် ဗဟိုအလုပ်အမှုဆောင်များ၊ မြန်မာနိုင်ငံအမျိုးသား လူ့အခွင့်အရေးကော်မရှင်အဖွဲ့ဝင်များ၊ ဌာနဆိုင်ရာများ တက်ရောက်ကြသည်။

အခမ်းအနားတွင်မြန်မာနိုင်ငံအမျိုးသားလူ့အခွင့်အရေးကော်မရှင်ဥက္ကဋ္ဌက သတင်းမီဒီယာဆိုင်ရာ အသိပညာပေးဆွေးနွေးပွဲပြုလုပ်ရခြင်းနှင့်ပတ်သက်၍ အဖွင့်အမှာစကားပြောကြားပြီးသတင်းမီဒီယာကောင်စီ ဒုတိယဥက္ကဋ္ဌ ဦးခင်မောင်ကျော်ဒင်က နိုင်ငံတော်နှင့်သတင်းမီဒီယာ၏အခန်းကဏ္ဍခေါင်းစဉ်ဖြင့်လည်းကောင်း၊ အတွင်းရေးမှူး ဦးအေးချမ်းက နိုင်ငံတော်ဖွံ့ဖြိုးတိုးတက်ရေးဆိုင်ရာ Digital နှင့်မီဒီယာခေါင်းစဉ်ဖြင့်လည်းကောင်း အသိပညာပေးဆွေးနွေးကြသည်။

ထို့နောက် မြန်မာနိုင်ငံအမျိုးသားလူ့အခွင့်အရေးကော်မရှင်ဥက္ကဋ္ဌက မီဒီယာဆိုင်ရာ ဆွေးနွေးမှုများနှင့်ပတ်သက်၍ ပြန်လည်ဆွေးနွေးပြီး ကျေးဇူးတင်စကားပြောကြားခဲ့ကြောင်း သိရသည်။

အောင်မြင့်(ပြန်/ဆက်)

ကန့်ကွက်နိုင်ကြောင်း အများသိစေရန် ကြေညာခြင်း

၁။ ရခိုင်ပြည်နယ်၊ ကျောက်ဖြူမြို့၊ အလယ်ပိုင်းရပ်ကွက်၊ ဦးဥတ္တမလမ်း၊ အမှတ် (၄၉)တွင် ပါတီရုံးချုပ်တည်ရှိသော **ရခိုင်တိုင်းရင်းသားများပါတီ (Rakhine Nationalities Party)** က နိုင်ငံရေးပါတီများမှတ်ပုံတင်ခြင်း ဥပဒေပုဒ်မ ၅ အရ နိုင်ငံရေးပါတီအဖြစ် မှတ်ပုံတင်ခွင့်ပြုရန် ၂၄-၆-၂၀၂၅ ရက်နေ့တွင် လျှောက်ထားလာပါသည်။ ယင်းသို့လျှောက်ထားရာတွင် ပါတီအမည်၊ အလံနှင့် တံဆိပ်တို့ကို ဖော်ပြပါအတိုင်း အသုံးပြုမည်ဖြစ်ကြောင်း တင်ပြလာပါသည်။

၂။ ယင်းအဖွဲ့အစည်းက အသုံးပြုမည့် ပါတီအမည်၊ အလံနှင့် တံဆိပ်တို့ကို ကန့်ကွက်လိုက ယခုကြေညာသည့်နေ့မှစ၍ (၇)ရက်အတွင်း ခိုင်လုံသောအထောက်အထားများဖြင့် ပြည်ထောင်စုရွေးကောက်ပွဲကော်မရှင်သို့ ကန့်ကွက်နိုင်ပါကြောင်း နိုင်ငံရေးပါတီများမှတ်ပုံတင်ခြင်း နည်းဥပဒေ ၁၄ (ဃ) အရ အများသိစေရန် ကြေညာအပ်ပါသည်။

ပြည်ထောင်စုရွေးကောက်ပွဲကော်မရှင်

ရခိုင်တိုင်းရင်းသားများပါတီ (Rakhine Nationalities Party)၏အလံပုံစံ

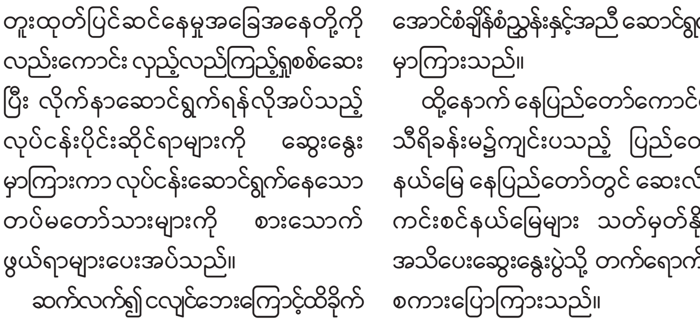

ရခိုင်တိုင်းရင်းသားများပါတီ (Rakhine Nationalities Party)၏တံဆိပ်ပုံစံ

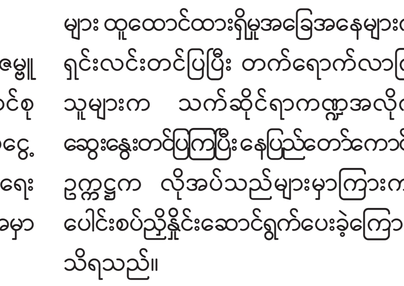

မိမိပိုင် နိုင်ငံသားစိစစ်ရေးကတ်၊ Mobile SIM Card၊ Mobile Payment Account၊ Bank Account များအား မသက်ဆိုင်သူထံသို့ အခကြေးငွေဖြင့် ရောင်းချခြင်း၊ ငှားရမ်းအသုံးပြုစေခြင်းများဆောင်ရွက်ပါက တည်ဆဲဥပဒေများနှင့်အညီအရေးယူခံရနိုင်ပါသည်။

မိုးရာသီနှင့် ကျန်းမာရေးစောင့်ရှောက်မှုအကြောင်း သိကောင်းစရာများ

မိုးရာသီရောက်သည့်အခါ နွေရာသီ၏ပူပြင်းမှုမှ သက်သာရာရသည့်အပြင် လန်းဆန်းစိုပြည်သည့်မိုးရေနှင့်အတူ မလိုချင်သော်လည်း ရောက်ရှိလာတတ်သည့် ကျန်းမာရေးစိန်ခေါ်မှုများရှိနေသည်။ မိုးရာသီတွင် စိုထိုင်းမှုနှင့် ရေဝပ်မှုများက ရောဂါပိုးမွှားများပေါက်ပွားရန် အကောင်းဆုံးအခြေအနေဖြစ်ပြီး အအေးမိ၊ တုပ်ကွေးနှင့် ရေမှတစ်ဆင့် ကူးစက်သည့်ရောဂါများ ပိုမိုဖြစ်ပွားလေ့ရှိသည်။ သတိမထားမိပါက အဆိုပါအခြေအနေများကြောင့် ခန္ဓာကိုယ်၏ခုခံအားစနစ်ကို ထိခိုက်စေနိုင်သည်။ ထို့ကြောင့် မိုးရာသီတွင် ကျန်းမာရေးကို အထူးဂရုစိုက်ရန် အရေးကြီးသည်။

သန့်စင်သည့်ရေ (ရေသန့်) သောက်သင့်သည်။ မိုးရာသီတွင် ရေသန့်သောက်သုံးရန်အရေးကြီးသည်။ မိုးရေမှတစ်ဆင့် ကူးစက်ရောဂါများဖြစ်စေနိုင်သည်။ မိုးရာသီတွင် ရေကိုကျိုချက်သောက်ခြင်း သို့မဟုတ် ရေသန့်ကိုသာသောက်ခြင်းက အန္တရာယ်ရှိသောပိုးမွှားများကို ဖယ်ရှားပစ်နိုင်သည်။ ယုံကြည်စိတ်ချရသည့်အရင်းအမြစ်ကမဟုတ်သော မသန့်စင်သည့်ရေနှင့် ရေခဲများကို ရှောင်ကြဉ်သင့်သည်။

တစ်ကိုယ်ရေသန့်ရှင်းမှုကို အလေးထားသင့်သည်။ ရောဂါပိုးများပျံ့နှံ့မှုမရှိစေရန် အထူးသဖြင့် အပြင်မှအိမ်ပြန်ရောက်တိုင်း လက်ကိုရေ၊ ဆပ်ပြာဖြင့် စက္ကန့် ၂၀ ကျော်ကြာ မကြာခဏဆေးကြောသင့်သည်။ လက်သန့်ဆေးရည် (Hand Sanitizer) ကို အမြဲဆောင်ထားသင့်သည်။ အဆိုပါအလေ့အကျင့်ကိုထိန်းသိမ်းကာ သန့်ရှင်းစွာနေထိုင်ခြင်းက ရေမှတစ်ဆင့်ကူးစက်တတ်သည့်ရောဂါများနှင့် မိုးရာသီတွင်ဖြစ်တတ်သော တခြားရောဂါများမဖြစ်စေရန် ကာကွယ်ပေးသည်။

လတ်ဆတ်ပြီး ပူနွေးသောအစားအစာများသာ စားသင့်သည်။ လတ်လတ်ဆတ်ဆတ်ချက်ပြုတ်ထားသည့်အစားအစာများကို ပူပူနွေးနွေးစားသုံးခြင်း၊ လမ်းဘေးအစားအစာများကိုရှောင်ခြင်းက မိုးရာသီအတွက် အရေးကြီးဆုံးကျန်းမာရေးအကြံပြုချက်တစ်ခုဖြစ်သည်။ မိုးရာသီတွင် လတ်ဆတ်သည့်အစားအစာများကိုစားသုံးခြင်းက မသန့်ရှင်းသည့်အစားအစာများထက် ပိုမိုစိတ်ချရသည်။ ပူနွေးသည့်အစားအစာများက အန္တရာယ်ရှိသည့်ဗက်တီးရီးယားနှင့် ဗိုင်းရပ်စ်ပိုးများကို သေစေနိုင်ပြီး အစားအစာမှတစ်ဆင့်ကူးစက်တတ်သည့်ရောဂါများ မဝင်ရောက်စေရန် ကာကွယ်ပေးသည်။ လတ်ဆတ်သည့်အစားအစာများက ကိုယ်ခံအားစနစ်ကိုမြှင့်တင်ပေးပြီး ရာသီအလိုက် ကူးစက်ရောဂါများ မကူးစက်နိုင်စေရန် အကူအညီပေးသည်။ ရေအိမ်သုံးပြီး၊ အစားအစာမပြင်ဆင်မီနှင့် အစာမစားမီ လက်ဆေးသင့်သည်။

မကြာခဏထိတွေ့မိသည့်နေရာများကို ပုံမှန်သန့်ရှင်းရေးပြုလုပ်ပေးသင့်သည်။ တံခါးလက်ကိုင်၊ မီးခလုတ်၊ စားပွဲမျက်နှာပြင် စသည့်နေရာများက ပိုးမွှားများပေါက်ပွားလွယ်သည့်နေရာများဖြစ်သည်။ မိသားစုဝင်တစ်ဦးနေမကောင်းဖြစ်နေစဉ် ၎င်းထိတွေ့မိသည့်နေရာများမှ အလွယ်တကူရောဂါကူးစက်နိုင်သည်။ ထို့ကြောင့် မကြာခဏထိတွေ့မိသည့်နေရာများကို ပိုးသတ်ဆေးဖြင့် သန့်ရှင်းရေးပြုလုပ်ခြင်းက မိုးရာသီတွင် လိုက်နာရမည့်အရေးကြီးသောအလေ့အထတစ်ခုဖြစ်သည်။ ဖုန်း၊ ကီးဘုတ်၊ ကွန်ပျူတာနှင့် နေ့စဉ်သုံးပစ္စည်းများကို ပုံမှန်သန့်စင်ခြင်းဖြင့် ရောဂါပိုးများပျံ့နှံ့ခြင်းမှ ကာကွယ်နိုင်သည်။ ရာသီတုပ်ကွေးမှ ကာကွယ်နိုင်ရန် ပါးစပ်နှင့်နှာခေါင်းစည်းတပ်ဆင်ပေးခြင်းက မိမိမှ တခြားသူထံသို့၊ တခြားသူမှမိမိထံသို့ တုပ်ကွေးကူးစက်မှုကို ကာကွယ်ပြီးသားဖြစ်စေသည်။

"ကျန်းမာရေးဆိုင်ရာ သတိပေးချက်များကို သတိထားသင့်သည်။ ကျန်းမာရေးဌာနနှင့် အစိုးရအဖွဲ့အစည်းများက မိုးရာသီတွင် ဖြစ်ပွားနိုင်သောရောဂါများနှင့် ကာကွယ်ရေးနည်းလမ်းများကို အသိပေးချက်ထုတ်ပြန်လေ့ရှိသည်။ မိမိနေရာဒေသ၌ ကျန်းမာရေးအခြေအနေများနှင့်ပတ်သက်သော Update သတင်းများကို အမြဲသတိထားသင့်သည်။ ခြင်များမပေါက်ပွားစေရန် ပတ်ဝန်းကျင်ကို ပိုးသတ်ဆေးဖျန်းခြင်းအပြင် ရောဂါလက္ခဏာများ စသည့်ကျန်းမာရေးဆိုင်ရာ ညွှန်ကြားချက်များကို လိုက်နာသင့် . . ."

ခြင်အန္တရာယ်ကာကွယ်သင့်သည်။ ခြင်များသည် ငှက်ဖျား၊ သွေးလွန်တုပ်ကွေးကဲ့သို့ ရောဂါများသယ်ဆောင်နိုင်သည်။ ခြင်ကိုက်ခြင်းမှ ကာကွယ်ရန် ခြင်မကိုက်လိမ်းဆေး(Mosquito Repellent)များ အသုံးပြုနိုင်သည်။ အရေပြားကိုမပေါ်အောင်ဖုံးအုပ်ရန် အင်္ကျီလက်ရှည်၊ ဘောင်းဘီရှည် စသည့်အဝတ်အစားများကို ဝတ်ဆင်သင့်သည်။ ခြင်အများဆုံးထွက်သည့် ညနေပိုင်းတွင် တံခါးနှင့်ပြတင်းပေါက်များပိတ်ထားသင့်သည်။ ခြင်များမပေါက်ပွားစေရန် ပတ်ဝန်းကျင်ကို သန့်ရှင်းထားသင့်သည်။

မိုးရာသီတွင် သွေးလွန်တုပ်ကွေးဖြစ်ပွားမှုများလာ၍ သွေးလွန်တုပ်ကွေးဖြစ်စေသောခြင်များမပေါက်ပွားရန် သိုလှောင်ထားသည့်ရေပန်းအိုးများဖုံးအုပ်ခြင်း၊ သွန်ပစ်ခြင်း၊ လဲလှယ်ခြင်း၊ ရေစစ်ဖြင့်စစ်ခြင်းတို့ ပြုလုပ်သင့်သည်။ ခြင်များကိုနှိမ်နင်းရေးအတွက် ခြင်ဖျန်းဆေး ဒီဒီတီ (DDT)၊ မာလာသီယွန်(Malathion) သုံးသင့်သည်။

ကိုယ်လက်လှုပ်ရှားလေ့ကျင့်ခန်း နေ့စဉ်ပြုလုပ်သင့်သည်။ မိုးရာသီတွင် နာမကျန်းဖြစ်ခြင်းမှကာကွယ်ရန် နေ့စဉ် နာရီဝက်မှ တစ်နာရီကြာ အပြေး၊ ရွှရွှပြေး၊ လမ်းလျှောက်၊ စက်ဘီးစီး၊ ရေကူးပြုလုပ်သင့်သည်။ မိုးရွာသောကြောင့် အိမ်အပြင်မထွက်ဖြစ်ခဲ့သော် အိမ်တွင်းလေ့ကျင့်ခန်းများ ပြုလုပ်နိုင်သည်။ ယောဂကျင့်ခြင်း၊ တိုက်ချိကစားခြင်း၊ ကြွက်သားဆွဲဆန့်လေ့ကျင့်ခန်း၊ အေရိုးဗစ်နှင့် ကခုန်ခြင်း စသည့်လှုပ်ရှားမှုများ ပြုလုပ်နိုင်သည်။ ပုံမှန်လေ့ကျင့်ခန်းကြောင့် ရောဂါပိုးမွှားများကိုတိုက်ထုတ်နိုင်ပြီး မိုးရာသီတွင်ခံစားရနိုင်သည့် စိတ်ဖိစီးမှုကို လျော့ကျစေကာ စိတ်ခံစားမှုသက်သာကောင်းမွန်စေနိုင်သည်။

အဝတ်နှင့်ဖိနပ်များကို သေချာစွာအခြောက်ခံသင့်သည်။ မိုးရာသီတွင် အဝတ်နှင့်ဖိနပ်များစိုထိုင်းလွယ်ပြီး ဗက်တီးရီးယားနှင့်မှိုပိုးများပေါက်ပွားစေနိုင်သည်။ အရေပြားရောဂါနှင့်အနံ့ဆိုးများကို ဖြစ်စေနိုင်သောကြောင့် အဝတ်များကိုပြန်မဝတ်မီ အခြောက်ခံပြီးမှသာ ဝတ်သင့်သည်။ အဝတ်ခြောက်ရန် ကြိုးတန်း သို့မဟုတ် အဝတ်အခြောက်ခံစက်ကို အသုံးပြုသင့်သည်။ ဖိနပ်များကို လေဝင်လေထွက်ကောင်းသောနေရာ၌ထားရှိခြင်းဖြင့် စိုထိုင်းမှုကိုဖယ်ရှားနိုင်သည်။

ကျန်းမာရေးဆိုင်ရာသတိပေးချက်များကို သတိထားသင့်သည်။ ကျန်းမာရေးဌာနနှင့် အစိုးရအဖွဲ့အစည်းများက မိုးရာသီတွင်ဖြစ်ပွားနိုင်သောရောဂါများနှင့် ကာကွယ်ရေးနည်းလမ်းများကို အသိပေးချက်ထုတ်ပြန်လေ့ရှိသည်။ မိမိနေရာဒေသ၌ ကျန်းမာရေးအခြေအနေများနှင့်ပတ်သက်သော Update သတင်းများကို အမြဲသတိထားသင့်သည်။ ခြင်များမပေါက်ပွားစေရန် ပတ်ဝန်းကျင်ကို ပိုးသတ်ဆေးဖျန်းခြင်းအပြင် ရောဂါလက္ခဏာများ စသည့်ကျန်းမာရေးဆိုင်ရာညွှန်ကြားချက်များကို လိုက်နာသင့်သည်။

ရေဝပ်မှုမရှိစေရန် ဂရုပြုသင့်သည်။ ရေဝပ်သောနေရာများသည် ခြင်ပေါက်ပွားရာနေရာဖြစ်ပြီး ငှက်ဖျား၊ သွေးလွန်တုပ်ကွေး၊ ဆင်ခြေထောက် စသောရောဂါများကို ဖြစ်စေနိုင်သည်။ ထို့ကြောင့် မိမိပတ်ဝန်းကျင်အနီးတစ်ဝိုက်တွင် ရေဝပ်သောနေရာများမရှိစေရန် သတိပြုသင့်သည်။ အကြောင်းတစ်စုံတစ်ခုကြောင့် ရေသိုလှောင်ထားရပါက သန့်ရှင်းသောရေအိုး၊ ရေပုံးများအတွင်း ရေထည့်ပြီးပါက အဖုံးဖြင့်လုံအောင်အုပ်ထားသင့်သည်။

ဗီတာမင်-C ဓာတ်ကို ပို၍စားသုံးသင့်သည်။ မိုးရာသီတွင် ဗီတာမင်-C ဓာတ် များများစားခြင်းက ကျန်းမာရေးအတွက် အထောက်အကူဖြစ်စေသည်။ ဗီတာမင်-C သည် ကိုယ်ခံအားစနစ်ကို မြှင့်တင်ပေးပြီး ရောဂါပိုးမွှားများကို ကောင်းစွာတိုက်ထုတ်ပေးနိုင်သည်။ လိမ္မော်သီး၊ ဂရိတ်ဖရုသီး၊ သံပရိုသီး၊ ရှောက်သီးကဲ့သို့သော အချဉ်ဓာတ်ပါသည့်အသီးအနှံများ စားသင့်သည်။ ထို့ပြင် ပိန္နဲသီး၊ ဂေါ်ဖီထုပ်၊ ငရုတ်ပွသီး၊ အစိမ်းရောင်ဟင်းသီးဟင်းရွက်များတွင်လည်း ဗီတာမင်-C ကြွယ်ဝစွာပါဝင်၍ အသားနှင့်ဟင်းသီးဟင်းရွက်မျှတစွာ၊ အာဟာရပြည့်ဝစွာ စားသုံးသင့်ပါကြောင်း အကြံပြုရေးသားလိုက်ရပါသည်။ ။

ဒေါက်တာလွင်သန့်

ကျိုက်ထိုမြို့နယ်၌ မုန်တိုင်းဘေးနှင့် ရေဘေးအန္တရာယ် ကြိုတင်ကာကွယ်ရေး စုပေါင်းဇာတ်တိုက်လေ့ကျင့်

ကျိုက်ထို ဇူလိုင် ၁

မွန်ပြည်နယ် ကျိုက်ထိုခရိုင် ကျိုက်ထိုမြို့နယ် သဘာဝဘေးစီမံခန့်ခွဲမှုကော်မတီ၏ဦးဆောင်မှုဖြင့် မုန်တိုင်းဘေးနှင့် ရေဘေးအန္တရာယ်ဖြစ်ပွားလာပါက ကြိုတင်ကာကွယ်နိုင်ရေး စုပေါင်းဇာတ်တိုက်လေ့ကျင့်ခြင်းကို ဇူလိုင်လ ၁ ရက်တွင် ကျိုက်ထိုမြို့ မြောက်ပိုင်းရပ်ကွက်ရှိ ကဒက်ချောင်းရေထိန်းတံခါး၌ ဆောင်ရွက်သည်။

ရှေးဦးစွာ ကျိုက်ထိုခရိုင် စီမံအုပ်ချုပ်ရေးအဖွဲ့ဥက္ကဋ္ဌ ဦးကံစောလှိုင်က ဘေးအန္တရာယ်ဖြစ်ပွားခဲ့မှုအခြေအနေများနှင့် ဘေးမဖြစ်မီ၊ ဘေးဖြစ်ဆဲ၊ ဘေးဖြစ်ပွားပြီး စနစ်တကျဆောင်ရွက်မည့်အစီအမံများကို ရှင်းလင်းပြောကြားသည်။ ထို့နောက် မြို့နယ်မီးသတ်ဦးစီးဌာန ဦးစီးအရာရှိ ဦးဝေယံအောင်က မုန်တိုင်းအန္တရာယ်နှင့်ပတ်သက်သည့် ကြိုတင်သတိပြုရမည့် အခြေအနေများ၊ ဘေးလွတ်ရာ ယာယီကယ်ဆယ်ရေးစခန်းသို့ ရွှေ့ပြောင်းခိုလှုံခြင်း၊ အန္တရာယ်ကျရောက်နေသူများကို နည်းလမ်းအမျိုးမျိုးဖြင့် ရှာဖွေကယ်ဆယ်ခြင်း၊ ထိခိုက်ဒဏ်ရာရရှိသူများကို ရှေးဦးပြုစုခြင်း၊ ဘေးလွတ်ရာသို့ ရောက်ရှိသူများအား ကျန်းမာရေးပြုစုစောင့်ရှောက်မှုဆောင်ရွက်ခြင်း စသည့်လုပ်ငန်းစဉ်များကို ရှင်းလင်းပြောကြားပြီး ကဏ္ဍအလိုက် သဏ္ဌာန်တူဇာတ်တိုက်လေ့ကျင့်ခြင်းများ ဆောင်ရွက်ကြသည်။

အဆိုပါ ဇာတ်တိုက်လေ့ကျင့်ခြင်းဆောင်ရွက်ရာတွင် ကျိုက်ထိုခရိုင်စီမံအုပ်ချုပ်ရေးအဖွဲ့ဥက္ကဋ္ဌ ဦးကံစောလှိုင်နှင့် အဖွဲ့ဝင်များ၊ မြို့နယ်စီမံအုပ်ချုပ်ရေးအဖွဲ့ဥက္ကဋ္ဌ ဦးတင့်လွင်နှင့်အဖွဲ့ဝင်များ၊ မြို့နယ်အဆင့် သဘာဝဘေးစီမံခန့်ခွဲမှုကော်မတီဝင်များ၊ မီးသတ်တပ်ဖွဲ့၊ ကြက်ခြေနီသူနာပြုတပ်ဖွဲ့၊ လူမှုကူညီရေးအဖွဲ့များ၊ ရပ်ကွက်/ကျေးရွာအုပ်ချုပ်ရေးအဖွဲ့များနှင့် ရပ်ကွက်သူ၊ ရပ်ကွက်သားများ ပါဝင်ဆောင်ရွက်ကြကြောင်း သိရသည်။

ချမ်းမြေ့

အင်အားအနည်းငယ်ရှိသော မြေငလျင်တစ်ခုလှုပ်ရှား

နေပြည်တော် ဇူလိုင် ၁

ယနေ့မြန်မာစံတော်ချိန် ဂ၂ နာရီ ၁၃ မိနစ် ၁၂ စက္ကန့်တွင် နမ့်စန်ငလျင်စခန်းမှ အရှေ့မြောက်ဘက် ၃၅ မိုင်ခန့်ကွာဝေးသော မြန်မာနိုင်ငံပြည်တွင်း (လင်းခေးမြို့၏ မြောက်-အနောက်မြောက်ဘက် ၅ မိုင်ခန့်အကွာ) မြောက်လတ္တီတွဒ် ၂၀ ဒသမ ၄၂ ဒီဂရီ၊ အရှေ့လောင်ဂျီတွဒ် ၉၇ ဒသမ ၉၈ ဒီဂရီ၊ အနက် ၁၀ ကီလိုမီတာကိုဗဟိုပြု၍ အင်အားရစ်(ခ်)တာစကေး ၄ ဒသမ ၁ အဆင့်ရှိ အင်အားအနည်းငယ်ရှိသော မြေငလျင်တစ်ခုလှုပ်ရှားသွားကြောင်း တိုင်းထွာရရှိသည်။

(မိုး/ဇလ)

ငလျင်ဒဏ်ကြောင့် ပျက်စီးဆုံးရှုံးမှုများဖြစ်ပေါ်ခဲ့သည့်ဒေသများ၌ ပြန်လည်ထူထောင်ရေးလုပ်ငန်းများ အင်တိုက်အားတိုက် ဆက်လက်ဆောင်ရွက်လျက်ရှိ

ကာကွယ်ရေးဦးစီးချုပ်ရုံး (ကြည်း)မှ ဒုတိယဗိုလ်ချုပ်ကြီးသက်ပုံ စစ်ကိုင်းမြို့ရှိ သံဃာတော်များ၊ သာသနာ့နွယ်ဝင်သီလရှင်များနှင့် ဒေသခံပြည်သူများအား တပ်မတော်နယ်လှည့်ဆေးကုသရေးအဖွဲ့က ကျန်းမာရေးစောင့်ရှောက်ပေးနေမှုများကို ကြည့်ရှုစစ်ဆေးစဉ်။

ကာကွယ်ရေးဦးစီးချုပ်ရုံး(ကြည်း)မှ ဒုတိယဗိုလ်ချုပ်ကြီးစိုးတင့်နိုင် မန္တလေးမြို့ အောင်မြေသာစံမြို့နယ် ပုလဲငွေရောင်ရပ်ကွက်ရှိ ငလျင်ဒဏ်သင့်၍ ပြိုကျပျက်စီးခဲ့သော အန္တရာယ်ရှိ အဆောက်အအုံအပျက်အစီးများအား စက်ယန္တရားကြီးများဖြင့် ဖယ်ရှားရှင်းလင်းနေမှုများကို ကြည့်ရှုစစ်ဆေးစဉ်။

နေပြည်တော် ဇူလိုင် ၁

မြန်မာနိုင်ငံတွင်လှုပ်ခတ်ခဲ့သော မန္တလေးငလျင်ကြီးကြောင့် ထိခိုက်ပျက်စီးခဲ့ရသည့် နေရာများ၌ပြန်လည်ထူထောင်ရေးလုပ်ငန်းများကို အဖွဲ့အစည်းအသီးသီးက ဒေသခံပြည်သူများနှင့်ပူးပေါင်း၍ အင်တိုက်အားတိုက် ကူညီဆောင်ရွက်ပေးလျက်ရှိသည်။

ထိုသို့ဆောင်ရွက်ပေးလျက်ရှိရာ ယနေ့တွင် စစ်ကိုင်းတိုင်းဒေသကြီးဝန်ကြီးချုပ် ဦးမြတ်ကျော်၊ ကာကွယ်ရေးဦးစီးချုပ်ရုံး (ကြည်း)မှ ဒုတိယဗိုလ်ချုပ်ကြီးသက်ပုံနှင့် တာဝန်ရှိသူများသည် စစ်ကိုင်းမြို့အတွင်းရှိ ရွှေစေတီဘာသန္တရသင်တန်းကျောင်းရှိ ငလျင်ဒဏ်ကြောင့် ထိခိုက်ပျက်စီးခဲ့သော သာသနိကအဆောက်အအုံများကို စက်ယန္တရားကြီးအသုံးပြု၍ အပြီးသတ်ဖယ်ရှားရှင်းလင်းနေမှုတို့ကို ကြည့်ရှုစစ်ဆေးပြီး လိုအပ်သည်များ ပေါင်းစပ်ညှိနှိုင်းဆောင်ရွက်ပေးသည်။

ဆက်လက်ပြီး ဒုတိယဗိုလ်ချုပ်ကြီးသက်ပုံနှင့်တာဝန်ရှိသူများသည် ငလျင်ဒဏ်ကြောင့်ပြိုကျပျက်စီးခဲ့သော မဟာစေတီလှစေတီတော်အား အသစ်တစ်ဖန် ပြန်လည်တည်ထားကိုးကွယ်မည့် မြေနေရာအား ပြင်ဆင်ဆောင်ရွက်နေမှု၊ စစ်ကိုင်းမြို့ရှိ ငလျင်ဒဏ်ကြောင့် ထိခိုက်ပျက်စီးခဲ့ရသည့် စေတီပုထိုးများ၊ စာသင်တိုက်များ၊ သာသနာ့နွယ်ဝင်သီလရှင်စာသင်တိုက်များရှိ အပျက်အစီးများနှင့် နေအိမ်အဆောက်အအုံများရှိ အပျက်အစီးများကို အပြီးသတ်ဖယ်ရှားရှင်းလင်းနေမှုနှင့် စစ်ကိုင်းမြို့ရှိသံဃာတော်များ၊ သာသနာ့နွယ်ဝင်သီလရှင်များနှင့် ဒေသခံပြည်သူများအား တပ်မတော်နယ်လှည့်ဆေးကုသရေးအဖွဲ့က ကျန်းမာရေးစောင့်ရှောက်ပေးနေမှုများကို ကြည့်ရှုစစ်ဆေးပြီး လုပ်ငန်းဆောင်ရွက်နေကြသူများအား အားဖြည့်အချိုရည်များ ပေးအပ်၍ လိုအပ်သည်များကို တာဝန်ရှိသူများနှင့် ပေါင်းစပ်ညှိနှိုင်းဆောင်ရွက်ပေးသည်။

အလားတူ ကာကွယ်ရေးဦးစီးချုပ်ရုံး (ကြည်း)မှ ဒုတိယဗိုလ်ချုပ်ကြီးစိုးတင့်နိုင်နှင့် တာဝန်ရှိသူများသည် မန္တလေးမြို့၊ အောင်မြေသာစံမြို့နယ်၊ မေဃဂီရိရပ်ကွက်၊ ပုလဲငွေရောင်ရပ်ကွက်နှင့် မဟာအောင်မြေမြို့နယ်၊ ရတနာဘုံမိရပ်ကွက်တို့ရှိ ငလျင်ဒဏ်ကြောင့် ပြိုကျပျက်စီးခဲ့သည့် အန္တရာယ်ရှိ အဆောက်အအုံအပျက်အစီးများအား စက်ယန္တရားကြီးများအသုံးပြု၍ အပြီးသတ် ဖယ်ရှားရှင်းလင်းနေမှုများကို ကြည့်ရှုစစ်ဆေးပြီး တာဝန်ရှိသူများ၏ တင်ပြချက်များအပေါ် လိုအပ်သည်များ ပေါင်းစပ်ညှိနှိုင်းဆောင်ရွက်ပေးခဲ့ကြောင်း သတင်းရရှိသည်။

(၁၀၀)

❍ အထူးမိုးလေဝသမှ

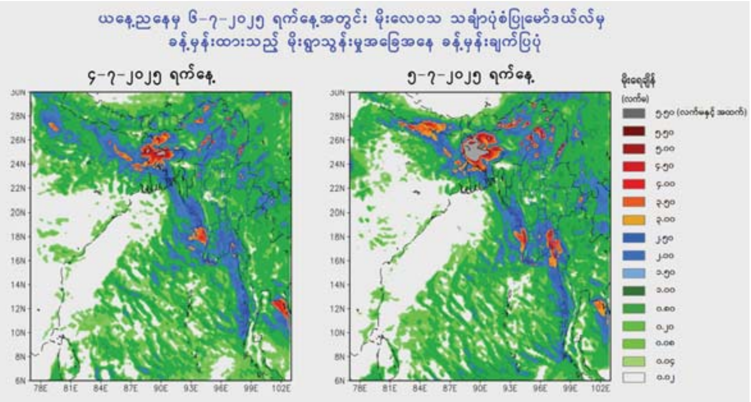

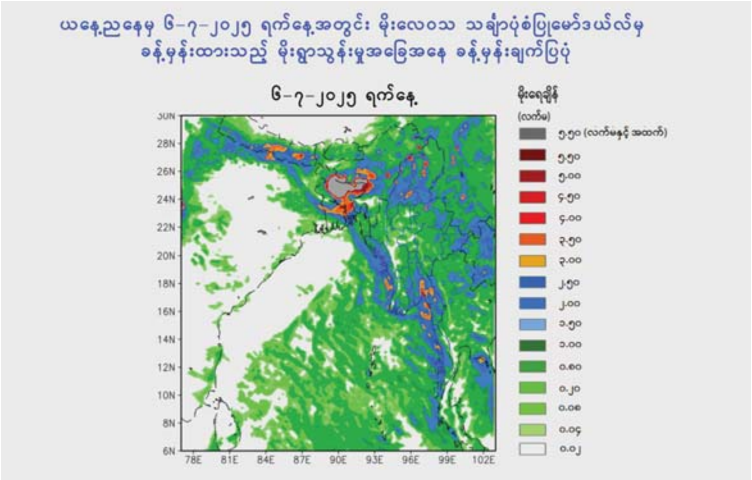

ကယားပြည်နယ်တို့တွင် နေရာကျဲကျဲနှင့် နေပြည်တော်၊ ရန်ကုန်တိုင်းဒေသကြီး၊ ပဲခူးတိုင်းဒေသကြီး၊ စစ်ကိုင်းတိုင်းဒေသကြီးအထက်ပိုင်း၊ ဧရာဝတီတိုင်းဒေသကြီး၊ တနင်္သာရီတိုင်းဒေသကြီး၊ ကချင်ပြည်နယ်၊ ကရင်ပြည်နယ်၊ ချင်းပြည်နယ်၊ မွန်ပြည်နယ်၊ ရခိုင်ပြည်နယ်နှင့် ရှမ်းပြည်နယ်တို့တွင် နေရာစိပ်စိပ်မှနေရာအနှံ့အပြား မိုးထစ်ချုန်းရွာပြီး အချို့ဒေသများတွင်ဒေသအလိုက်နှင့် နေရာကွက်၍ မိုးကြီးမည်။ မြန်မာ့ကမ်းရိုးတန်းတစ်လျှောက်နှင့် ကမ်းလွန်ပင်လယ်ပြင်တို့တွင် ရံဖန်ရံခါ မိုးသက်လေပြင်းများကျရောက်ပြီး လှိုင်းကြီးမည်။ မိုးသက်လေပြင်းကျစဉ် ရေပြင်/ မြေပြင်လေသည် တစ်နာရီလျှင် ၃၅ မိုင်အထိ တိုက်ခတ်နိုင်သည်။ လှိုင်းအမြင့်မှာ မြန်မာ့ကမ်းရိုးတန်းတစ်လျှောက်နှင့် ကမ်းလွန်ပင်လယ်ပြင်တို့တွင် ၁၁ ပေမှ ၁၃ ပေခန့်ရှိနိုင်သည်။

သို့ဖြစ်ပါ၍ မိုးသည်းထန်စွာရွာသွန်းခြင်းနှင့်အတူ လေပြင်းတိုက်ခတ်ခြင်း၊ မိုးထစ်ချုန်းခြင်း၊ မိုးကြိုးပစ်ခြင်း၊ လျှပ်စီးလက်ခြင်း၊ မိုးသီးကြွေခြင်း၊ လျှပ်တစ်ပြက်ရေကြီးခြင်းနှင့် မြေပြိုခြင်း စသည့်သဘာဝဘေးအန္တရာယ်များဖြစ်ပေါ်နိုင်ပါသဖြင့် အဆိုပါဒေသများရှိ ကုန်းမြင့်ဒေသအနီးတွင် နေထိုင်ကြသူများအနေဖြင့် မြေပြိုမှုအန္တရာယ်၊ မြစ်ငယ်၊ ချောင်းငယ်များအနီးတွင် နေထိုင်ကြသူများအနေဖြင့် ရေကြီး၊ ရေလျှံမှုများကို ကြိုတင်သတိပြုရှောင်ရှားနိုင်ပါရန်နှင့် ပြည်တွင်းရေကြောင်းသွားလာရေး၊ လေကြောင်းပျံသန်းရေးနှင့် ဆည်မြောင်းတာတမံများအနေဖြင့် လိုအပ်သည်များ ကြိုတင်ပြင်ဆင်ဆောင်ရွက်ထားနိုင်ပါရန် သတိပေးနှိုးဆော်အပ်ပါသည်။

(မိုး/ဇလ)

■ ရွှေတောင်မြို့နယ်မှ

ပဲခူးတိုင်းဒေသကြီး ပြည်ခရိုင် ရွှေတောင်မြို့နယ်၌ လယ်ယာစိုက်ပျိုးရေးကို အဓိကဆောင်ရွက်လျက်ရှိရာ ၂၀၂၅-၂၀၂၆ ဘဏ္ဍာနှစ် မိုးစပါးစိုက်ပျိုးရာသီတွင် စပါးမျိုးကောင်းမျိုးသန့်တိုးပွားစေရန်နှင့် ဆန်စပါးဖူလုံစေရန်ရည်ရွယ်၍ ယခုနှစ်တွင် မိုးစပါး ၅၈၁၆၃ ဧက စိုက်ပျိုးသွားရန်လျာထားကြောင်းသိရသည်။

ရွှေတောင်မြို့နယ် စိုက်ပျိုးရေး၊ မွေးမြူရေးလုပ်ငန်းကြီးကြပ်မှုကော်မတီမှ မိုးစပါးပန်းတိုင်အထွက်နှုန်း ရရှိနိုင်ရေးအတွက် စိုက်ပျိုးနည်းစနစ်သင်တန်းများဖွင့်လှစ်ခြင်း၊ ကွင်းသရုပ်ပြသခြင်း၊ သွင်းအားစုများ ထောက်ပံ့ပေးခြင်း၊ သဘာဝမြေသြဇာနှင့် ဓာတ်မြေသြဇာရောစပ်ကြဲပက်ခြင်းများ၊ စပါးအထွက်နှုန်းတိုးတက်မြင့်မားစေရန် တောင်သူများအား နည်းပညာပေးခြင်း၊ လယ်ယာကဏ္ဍသီးနှံစိုက်ပျိုးထုတ်လုပ်မှု မြင့်မားတိုးတက်ရေး၊ အရည်အသွေးကောင်းမွန်စေရေး၊ မိုးစပါးစိုက်ပျိုးထုတ်လုပ်ရာတွင် စီးပွားရေးအရ တွက်ခြေကိုက်သည့် အထွက်နှုန်းမြင့်မားပြီး အရည်အသွေးကောင်းမွန်သော မျိုးကောင်းမျိုးသန့် စပါးမျိုးများအား တောင်သူများ ပိုမိုကျယ်ပြန့်စွာစိုက်ပျိုးသွားနိုင်ရန် ရည်ရွယ်၍ ကွင်းဆင်းဆောင်ရွက်ပေးလျက်ရှိကြောင်း မြို့နယ်စိုက်ပျိုးရေးဦးစီးဌာနမှ သိရသည်။

ကိုကိုမင်း(ပြန်/ဆက်)

အကြမ်းဖက်မှုပပျောက်ရေးအတွက် ပြည်သူသို့ အသိပေးနှိုးဆော်ချက်

၁။ ပြည်သူအတွက်ဟု သုံးနှုန်း၍ ရဟန်းသံဃာများ၊ ဆရာ၊ ဆရာမများအပါအဝင် နိုင်ငံ့ဝန်ထမ်းများနှင့် ပြည်သူကို သတ်ဖြတ်၊ လုယက်ခြင်းကို CRPH၊ NUG၊ PDF အမည်ခံ အကြမ်းဖက်အုပ်စုများက ဥပဒေမဲ့ကျူးလွန်နေသည်။

၂။ ခြိမ်းခြောက်၊ လူသတ်၊ အဖျက်အမှောင့်လုပ်ရပ်များ လုပ်ဆောင်နေသည့် CRPH ၊ NUG ၊ PDF အကြမ်းဖက်သမားများကို အားပေးမှု၊ ထောက်ခံမှု၊ ကူညီထောက်ပံ့မှု မပြုခြင်းသည် ပြည်သူလူထု၏အသက်အိုးအိမ်စည်းစိမ်ကို ကာကွယ်ပေးခြင်းဖြစ်သည်။

၃။ ယင်းတို့၏လက်နက်/ခဲယမ်း ကိုင်တွယ်သယ်ဆောင်မှုနှင့် အကြမ်းဖက်သမားတို့၏ သတင်းကို လျှို့ဝှက်ပေးပို့ခြင်းသည် အပြစ်မဲ့ပြည်သူများ၏အသက်အိုးအိမ်စည်းစိမ်ကို ကာကွယ်ပေးခြင်းဖြစ်သည်။

မိုးတိမ်တောင်ဖြစ်ပေါ်မှုအခြေအနေ

နေပြည်တော် ဇူလိုင် ၁

ရန်ကုန်တိုင်းဒေသကြီး၊ ပဲခူးတိုင်းဒေသကြီး၊ စစ်ကိုင်းတိုင်းဒေသကြီးအောက်ပိုင်း၊ ဧရာဝတီတိုင်းဒေသကြီး၊ တနင်္သာရီတိုင်းဒေသကြီး၊ ကချင်ပြည်နယ်၊ ချင်းပြည်နယ်၊ ရခိုင်ပြည်နယ်နှင့် ရှမ်းပြည်နယ် (မြောက်ပိုင်းနှင့် အရှေ့ပိုင်း)တို့တွင် မိုးတိမ်တောင်များဖြစ်ထွန်းလျက်ရှိပြီး အဆိုပါမိုးတိမ်တောင်များ ရွေ့လျားရာနေရာတစ်လျှောက်တွင် မိုးရွာသွန်းခြင်းနှင့်အတူ လေပြင်းတိုက်ခတ်ခြင်း၊ မိုးထစ်ချုန်းခြင်း၊ မိုးကြိုးပစ်ခြင်း၊ လျှပ်စီးလက်ခြင်းနှင့် မိုးသီးကြွေခြင်းစသည့် မိုးလေဝသဖြစ်စဉ်များ ဖြစ်ပေါ်နိုင်ပါသဖြင့် ကြိုတင်သတိပြုနိုင်ပါရန် အကြံပြုအပ်ပါသည်။

(မိုး/ဇလ)

နေပြည်တော်အပါအဝင် တိုင်းဒေသကြီး/ပြည်နယ် ရှစ်ခုရှိ မြို့နယ် ၅၄ ခုတွင် ထိခိုက်ပျက်စီးခဲ့သည့် ပြည်သူများ၏နေအိမ်များ ပြန်လည်ပြုပြင်ရန် ဆောက်လုပ်ရေးလုပ်ငန်းသုံးပစ္စည်းဖြစ်သည့် ဘိလပ်မြေအိတ် ၅ ဒသမ ၃၄၄ သန်း ထောက်ပံ့ပေးအပ်သွားမည်

နေပြည်တော် ဇူလိုင် ၁

မြန်မာနိုင်ငံဘိလပ်မြေထုတ်လုပ်သူများအသင်းအဖွဲ့ (၃/၂၀၂၅) ကြိမ် ညှိနှိုင်းအစည်းအဝေးကို စက်မှုဝန်ကြီးဌာနရုံးအမှတ်(၃၀) အစည်းအဝေးခန်းမ၌ကျင်းပရာ စက်မှုဝန်ကြီးဌာန ပြည်ထောင်စုဝန်ကြီး ဒေါက်တာချာလီသန်း၊ ဒုတိယဝန်ကြီး ဦးရင်မောင်ညွန့်၊ ဆက်စပ်ဝန်ကြီးဌာနများမှ ညွှန်ကြားရေးမှူးချုပ်များ၊ ဒုတိယညွှန်ကြားရေးမှူးချုပ်၊ မြန်မာနိုင်ငံ ဘိလပ်မြေထုတ်လုပ်သူများအသင်းဥက္ကဋ္ဌ၊ ဒုတိယဥက္ကဋ္ဌ၊ အလုပ်အမှုဆောင်များ၊ ဘိလပ်မြေစက်ရုံများမှ တာဝန်ရှိသူများနှင့် စက်မှုဝန်ကြီးဌာနမှ တာဝန်ရှိသူများ တက်ရောက်သည်။

ဦးစွာ မြန်မာနိုင်ငံဘိလပ်မြေထုတ်လုပ်သူများအသင်း ညှိနှိုင်းအစည်းအဝေးမစတင်မီ လူမှုဝန်ထမ်း၊ ကယ်ဆယ်ရေးနှင့် ပြန်လည်နေရာချထားရေးဝန်ကြီးဌာန ညွှန်ကြားရေးမှူးချုပ်က မတ်လ ၂၈ ရက်တွင်လှုပ်ခတ်ခဲ့သော မန္တလေးငလျင်ကြောင့် ပြည်ထောင်စုနယ်မြေ နေပြည်တော်အပါအဝင် တိုင်းဒေသကြီး/ပြည်နယ် ရှစ်ခုရှိ မြို့နယ် ၅၄ ခုတွင် ထိခိုက်ပျက်စီးခဲ့သည့် ပြည်သူများ၏နေအိမ်များပြန်လည်ပြုပြင်ရန်အတွက် အမျိုးသားသဘာဝဘေးအန္တရာယ်ဆိုင်ရာ စီမံခန့်ခွဲမှုကော်မတီရန်ပုံငွေဖြင့် ဆောက်လုပ်ရေးလုပ်ငန်းသုံးပစ္စည်းဖြစ်သည့် ဘိလပ်မြေအိတ် ၅ ဒသမ ၃၄၄ သန်း ထောက်ပံ့ပေးအပ်သွားမည်ဖြစ်ကြောင်း ဆွေးနွေးရာ မြန်မာနိုင်ငံဘိလပ်မြေထုတ်လုပ်သူများအသင်းဥက္ကဋ္ဌက သုံးစွဲသူပြည်သူများ သယ်ယူစရိတ်သက်သာစေရေးအတွက် ဒေသအတွင်းရှိ ဘိလပ်မြေစက်ရုံများကို တာဝန်ပေးအပ်၍ ထုတ်လုပ်ဖြန့်ဖြူးပေးသွားနိုင်ရေး ညှိနှိုင်းဆောင်ရွက်သွားမည်ဖြစ်ကြောင်း၊ ဘိလပ်မြေများကို ပြည်သူများလွယ်လင့်တကူ ဝယ်ယူအသုံးပြုနိုင်ရေးအတွက် နေပြည်တော်နှင့် မန္တလေးမြို့တို့တွင် ဈေးရောင်းပွဲတော်ကျင်းပ၍ ရောင်းချဖြန့်ဖြူးပေးခဲ့ကြောင်း၊ တိုင်းဒေသကြီး/ပြည်နယ် ရှစ်ခုမှ ဘိလပ်မြေများလိုအပ်ချိန်တွင် ထုတ်လုပ်ပေးနိုင်ရေး စီမံဆောင်ရွက်သွားမည်ဖြစ်ကြောင်း ပြန်လည်ရှင်းလင်းဆွေးနွေးသည်။

ထို့နောက် မြန်မာနိုင်ငံဘိလပ်မြေထုတ်လုပ်သူများအသင်း ညှိနှိုင်းအစည်းအဝေးကို ဆက်လက်ကျင်းပရာ ပြည်ထောင်စုဝန်ကြီးက နိုင်ငံတော်စီမံအုပ်ချုပ်ရေးကောင်စီဥက္ကဋ္ဌ နိုင်ငံတော်ဝန်ကြီးချုပ်က ထိခိုက်ပျက်စီးခဲ့သည့် စက်ရုံ၊ အလုပ်ရုံများ အမြန်ဆုံးလည်ပတ်နိုင်ရေးအတွက် ကူညီဆောင်ရွက်ပေးရန် လမ်းညွှန်မှုပြုခဲ့၍ စက်ရုံ၊ အလုပ်ရုံများ၏ ထိခိုက်ပျက်စီးခဲ့မှုအခြေအနေကို သိရှိနိုင်ရန်နှင့် လိုအပ်ချက်များကို ထိရောက်စွာဖြည့်ဆည်းပေးနိုင်ရေးအတွက် စက်ရုံများသို့ ကွင်းဆင်းသွားရောက်၍ စက်အရန်ပစ္စည်းများ အချိန်မီရရှိရေး၊ ကုန်ကြမ်းသွင်းအားစုများရရှိရေး စသည်တို့ကို ကူညီဆောင်ရွက်ပေးခဲ့ကြောင်း၊ မြန်မာနိုင်ငံဘိလပ်မြေထုတ်လုပ်သူများအသင်းနှင့် ဘိလပ်မြေစက်ရုံများမှ တာဝန်ရှိသူများအနေဖြင့် ကုန်ထုတ်လုပ်မှုလုပ်ငန်းများ ဆောင်ရွက်စဉ် တွေ့ကြုံရသည့်အခက်အခဲများရှိပါက ပွင့်ပွင့်လင်းလင်းတင်ပြပေးစေလိုကြောင်း ပြောကြားသည်။

ဆက်လက်၍ မြန်မာနိုင်ငံဘိလပ်မြေထုတ်လုပ်သူများအသင်းဥက္ကဋ္ဌက ဘိလပ်မြေစက်ရုံများ ကုန်ထုတ်လုပ်မှုလုပ်ငန်းများ ဆောင်ရွက်ရာတွင် တွေ့ကြုံရသည့်အခက်အခဲများကို ဝိုင်းဝန်းကူညီဖြည့်ဆည်းဆောင်ရွက်ပေးခဲ့မှုအခြေအနေတို့ကိုလည်းကောင်း၊ ဘိလပ်မြေစက်ရုံများမှ တာဝန်ရှိသူများက စက်ရုံအလိုက် ကုန်ထုတ်လုပ်မှုလုပ်ငန်းများ ဆောင်ရွက်မှု၊ ဖြန့်ဖြူးရောင်းချမှု၊ ကုန်ထုတ်လုပ်မှုလုပ်ငန်းများဆောင်ရွက်စဉ်တွေ့ကြုံရသည့် အခက်အခဲများကိုလည်းကောင်း၊ ဘိလပ်မြေထုတ်လုပ်သူများအသင်းတွင် ပါဝင်သည့် ဝန်ကြီးဌာနကိုယ်စားလှယ်များက စက်ရုံအလိုက် လိုအပ်ချက်များကို ကူညီဖြည့်ဆည်းဆောင်ရွက်ပေးနေမှုအခြေအနေကိုလည်းကောင်း၊ စက်မှုပူးပေါင်းဆောင်ရွက်ရေးဦးစီးဌာန ဒုတိယညွှန်ကြားရေးမှူးချုပ်က ဘိလပ်မြေထုတ်လုပ်သည့် နည်းပညာများ လွှဲပြောင်းရရှိရေးအတွက် ဆောင်ရွက်သင့်သည့် နည်းလမ်းများကိုလည်းကောင်း၊ တက်ရောက်လာသူများက ဘိလပ်မြေများ အရည်အသွေးပြည့်မီစွာ ထုတ်လုပ်နိုင်ရေးအတွက် ဆောင်ရွက်သွားရမည့် အခြေအနေတို့ကိုလည်းကောင်း ဝိုင်းဝန်းဆွေးနွေးကြပြီး စက်ရုံများမှတင်ပြသည့် လိုအပ်ချက်များကို ပေါင်းစပ်ညှိနှိုင်းဖြေရှင်းဆောင်ရွက်ပေးခဲ့ကြောင်း သိရသည်။

မြဝတီ

အာဆီယံ လူမှု-ယဉ်ကျေးမှုအသိုက်အဝန်းဆိုင်ရာ အခြေပြမြေပုံ ၂၀၂၅ စောင့်ကြည့်ရေးနှင့် အကဲဖြတ်လေ့လာခြင်းဆိုင်ရာ စွမ်းရည်မြှင့်တင်ရေးသင်တန်းဖွင့်လှစ်

ရန်ကုန် ဇူလိုင် ၁

သာသနာရေးနှင့်ယဉ်ကျေးမှုဝန်ကြီးဌာနက ကြီးမှူး၍ ASEAN–China Cooperation Fund (ACCF) ရန်ပုံငွေဖြင့် "အာဆီယံလူမှု-ယဉ်ကျေးမှုအသိုက်အဝန်းဆိုင်ရာ အခြေပြမြေပုံ ၂၀၂၅ စောင့်ကြည့်ရေးနှင့် အကဲဖြတ်လေ့လာခြင်းဆိုင်ရာ စွမ်းရည်မြှင့်တင်ရေးသင်တန်း" ဖွင့်ပွဲအခမ်းအနားကို ယနေ့နံနက် ၉ နာရီတွင် ရန်ကုန်မြို့ Novotel Yangon Hotel ၌ ကျင်းပသည်။

ဖွင့်ပွဲအခမ်းအနားသို့ သာသနာရေးနှင့် ယဉ်ကျေးမှုဝန်ကြီးဌာန ဒုတိယဝန်ကြီး ဒေါ်နုမြဇံ၊ တရုတ်ပြည်သူ့သမ္မတနိုင်ငံ၊ ကမ္ဘောဒီးယားနိုင်ငံ၊ လာအိုနိုင်ငံနှင့် ဗီယက်နမ်နိုင်ငံများမှ မြန်မာနိုင်ငံဆိုင်ရာ သံအမတ်ကြီးများ၊ သံရုံးအကြီးအကဲများ၊ ကမ္ဘောဒီးယား၊ လာအို၊ မြန်မာနှင့်ဗီယက်နမ် (CLMV) နိုင်ငံများမှ သင်တန်းသား၊ သင်တန်းသူများနှင့် ဖိတ်ကြားထားသော ဧည့်သည်တော်များ တက်ရောက်ကြသည်။

ဦးစွာ အမျိုးသားယဉ်ကျေးမှုနှင့်အနုပညာတက္ကသိုလ်(ရန်ကုန်)မှ ကျောင်းသူလေးများက မြန်မာ့ရိုးရာအကအလှများဖြင့် ဖျော်ဖြေတင်ဆက်ကြပြီး အာဆီယံလူမှု-ယဉ်ကျေးမှုအသိုက်အဝန်းဆိုင်ရာ ဒုတိယအတွင်းရေးမှူးချုပ် ဦးစံလွင်က online ဖြင့် ကြိုဆိုနှုတ်ခွန်းဆက်စကားပြောကြားသည်။

ထို့နောက် ဒုတိယဝန်ကြီး ဒေါ်နုမြဇံက အာဆီယံလူမှု-ယဉ်ကျေးမှုအသိုက်အဝန်းမဏ္ဍိုင် အခြေပြမြေပုံအကဲဖြတ်ခြင်းနှင့် ပြန်လည်သုံးသပ်ခြင်းစနစ်များကို ထိထိရောက်ရောက် လုပ်ဆောင်နိုင်ရန်အတွက် လိုအပ်သောနည်းပညာများနှင့် အသိပညာများကို အာဆီယံလူမှု-ယဉ်ကျေးမှုအသိုက်အဝန်းမဏ္ဍိုင်လုပ်ငန်းအစုအဖွဲ့များ တာဝန်ရှိသူများအား ဖြန့်ဝေပေးသွားခြင်းဖြင့် ထိရောက်မှုရှိသော အာဆီယံလူမှု-ယဉ်ကျေးမှုအသိုက်အဝန်းမဏ္ဍိုင်အခြေပြမြေပုံအကဲဖြတ်ခြင်းနှင့် ပြန်လည်သုံးသပ်ခြင်းလုပ်ငန်းစဉ်တစ်ခု ဖော်ဆောင်နိုင်မည်ဖြစ်ကြောင်းပြောကြားပြီး စုပေါင်းမှတ်တမ်းတင်ဓာတ်ပုံရိုက်ကြသည်။

အာဆီယံ လူမှု - ယဉ်ကျေးမှုအသိုက်အဝန်းဆိုင်ရာ အခြေပြမြေပုံ ၂၀၂၅ စောင့်ကြည့်ရေးနှင့်အကဲဖြတ်လေ့လာခြင်းဆိုင်ရာ စွမ်းရည်မြှင့်တင်ရေးသင်တန်းကို CLMV နိုင်ငံများမှ တစ်နိုင်ငံလျှင် သင်တန်းသား၊ သင်တန်းသူ ရှစ်ဦးစီနှင့် မြန်မာနိုင်ငံမှ အာဆီယံလူမှု-ယဉ်ကျေးမှုအသိုက်အဝန်းမဏ္ဍိုင်ဆက်စပ်လုပ်ငန်းအစုအဖွဲ့များမှကဏ္ဍတစ်ခုလျှင် တစ်ဦးစီဖြင့် ၁၅ ဦး စုစုပေါင်း ၃၉ ဦး တက်ရောက်ကြပြီး သင်တန်းကာလမှာ ဇူလိုင်လ ၁ ရက်မှ ၃ ရက်အထိ ကျင်းပသွားမည်ဖြစ်ကြောင်း သတင်းရရှိသည်။ မြဝတီ

ကာကွယ်ရေးဦးစီးချုပ်(လေ) တံခွန်စိုက်ဒိုင်း ဘော်လီဘောပြိုင်ပွဲ အဖွင့်ပွဲစဉ် ယှဉ်ပြိုင်ကစားစဉ်။

ကာကွယ်ရေးဦးစီးချုပ်(လေ) တံခွန်စိုက်ဒိုင်း ဘော်လီဘောပြိုင်ပွဲ ဖွင့်ပွဲကျင်းပ

နေပြည်တော် ဇူလိုင် ၁

၂၀၂၅ခုနှစ်၊ ကာကွယ်ရေးဦးစီးချုပ်(လေ) တံခွန်စိုက်ဒိုင်း ဘော်လီဘောပြိုင်ပွဲဖွင့်ပွဲကို ယနေ့နံနက်ပိုင်းတွင် မန္တလေးတိုင်းဒေသကြီး၊ မိတ္ထီလာမြို့ရှိ လေကြောင်းအတတ်သင်လေတပ်စခန်းဌာနချုပ် မိုးလုံလေလုံအားကစားခန်းမ၌ပြုလုပ်ရာ ကာကွယ်ရေးဦးစီးချုပ်(လေ) ကိုယ်စား လေတပ်စခန်းဌာနချုပ်မှူး ဗိုလ်ချုပ်ဝင်းမောင်သိန်းနှင့် တပ်မတော်(လေ)မှ အရာရှိ/စစ်သည်၊ မိသားစုများ၊ ပြိုင်ပွဲဝင်အသင်းများ၊ ဖိတ်ကြားထားသူများနှင့် အားကစားဝါသနာရှင်များတက်ရောက်ကြသည်။

ဦးစွာ လေကြောင်းအတတ်သင်လေတပ်စခန်းဌာနချုပ် လေတပ်စခန်းဌာနချုပ်မှူးက အဖွင့်အမှာစကားပြောကြားသည်။

ထို့နောက် တက်ရောက်လာကြသူများနှင့်အတူ အဖွင့်ပွဲစဉ်ဖြစ်သည့် လေကြောင်းအတတ်သင်လေတပ်စခန်းဌာနချုပ်အသင်းနှင့် မှော်ဘီလေတပ်စခန်းအသင်းတို့၏ ယှဉ်ပြိုင်ကစားမှုများကို ကြည့်ရှုအားပေးကြသည်။

အဆိုပါ ကာကွယ်ရေးဦးစီးချုပ်(လေ) တံခွန်စိုက်ဒိုင်း ဘော်လီဘောပြိုင်ပွဲကို ကာကွယ်ရေးဦးစီးချုပ်ရုံး(လေ)ကွပ်ကဲမှုအောက်ရှိလေတပ်စခန်းဌာနချုပ်၊ လေတပ်စခန်းအသီးသီးမှပြိုင်ပွဲဝင်အမျိုးသားအသင်း(၁၄)သင်းနှင့် အမျိုးသမီးအသင်း(၁၁)သင်းတို့ဖြင့် ဇူလိုင် ၁၁ ရက်အထိယှဉ်ပြိုင်ကစားသွားမည်ဖြစ်ကြောင်း သတင်းရရှိသည်။

(၁၀၀)

"ပြည်သူ့ကြားက ပြည်သူ့စကား"အစီအစဉ်

မျက်မှောက်ကာလတွင်ဖြစ်ပွားလျက်ရှိသော လုံခြုံရေး၊ တရားဥပဒေစိုးမိုးရေးနှင့်အကြမ်းဖက်မှုတားဆီးရေးဆိုင်ရာကိစ္စရပ်များနှင့်ပတ်သက်၍ ပရိသတ်များ၏ ရင်တွင်းခံစားချက်စကားသံများအား သဇင် FM ၏ **"ပြည်သူ့ကြားကပြည်သူ့စကား"**အစီအစဉ်မှ **"အမျိုးသမီး ၆ ဦးအပေါ် အကြောင်းမဲ့ရက်ရက်စက်စက်နှိပ်စက်ခဲ့ကြတဲ့ ပခုက္ကူမှ ပြည်သူ့ကာကွယ်ရေးဆိုတဲ့ အကြမ်းဖက် PDF အဖွဲ့"** ခေါင်းစဉ်ဖြင့် ၂-၇-၂၀၂၅ ရက်**(ယနေ့)** မွန်းလွဲ ၁ နာရီတွင် ထုတ်လွှင့်တင်ဆက်ပေးသွားမည်ဖြစ်ပါသည်။ လာမည့်အပတ် ဗုဒ္ဓဟူးနေ့ မွန်းလွဲ ၁ နာရီတွင် **"သစ္စာရှိလက်နက်မဲ့ Non CDM ဝန်ထမ်းတွေကို ခြိမ်းခြောက် သတ်ဖြတ်နေတဲ့ ဝရမ်းပြေးနိုင်ငံမဲ့ NUG၊ CRPH နဲ့ အကြမ်းဖက် PDF အဖွဲ့"** ခေါင်းစဉ်ဖြင့် ဆွေးနွေးတင်ဆက်မည်ဖြစ်သောကြောင့် ပါဝင်ဆွေးနွေးလိုသူပရိသတ်များအနေဖြင့် အပတ်စဉ်ကြာသပတေးနေ့နံနက် ၁၀ နာရီအချိန်မှ ၁၁ နာရီအတွင်း ဖုန်းနံပါတ် ၀၉-၈၉၉၀၉၉၅၈၅ သို့ အမည်၊ နေရပ်လိပ်စာ၊ အလုပ်အကိုင်နှင့် ပြန်လည်ဆက်သွယ်ရမည့် ဖုန်းနံပါတ်တို့ကို Message ပေးပို့ပါဝင်နိုင်ပြီဖြစ်ပါကြောင်းနှင့်ပါဝင်လာသည့် ပရိသတ်များ၏ ဖုန်းနံပါတ်များနှင့် ကိုယ်ရေးအချက်အလက်များအား လျှို့ဝှက်ပေးထားမည်ဖြစ်ကြောင်း အသိပေးကြေညာအပ်ပါသည်။

ထူးချွန်ထင်ရှား မြန်မာအမျိုးသမီးများ

ဘုန်းမောင်ဝင်း(ဖျာပုံ)

မြန်မာနိုင်ငံသည် ရှေးဟောင်းယဉ်ကျေးမှုအခြေခိုင်ခဲ့ခဲ့သောတိုင်းပြည်ဖြစ်သည်။ ထိုရှေးဟောင်းယဉ်ကျေးမှုများအနက် အမျိုးသမီးများ၏ဆင်ယင်ထုံးဖွဲ့မှုသည် အရေးကြီးသောကဏ္ဍမှပါဝင်လျက်ရှိသည့်အတိုင်း ခေတ်အဆက်ဆက်မြန်မာအမျိုးသမီးတို့သည် သိက္ခာရှိရှိ ဝတ်စားဆင်ယင်ထုံးဖွဲ့လာခဲ့သည်မှာ ယနေ့တိုင်အလွန်ပင်လှပ၍ချစ်စရာကောင်းသည်။ နိုင်ငံတစ်နိုင်ငံ၏ အဆင့်အတန်းကို ထိုနိုင်ငံ၏ယဉ်ကျေးမှုကိုကြည့်ပြီး သုံးသပ်ဆုံးဖြတ်နိုင်သည်။ မြန်မာနိုင်ငံသည် ယဉ်ကျေးမှုအဆင့်အတန်းမြင့်မားသောနိုင်ငံများတွင်ပါဝင်သည်။

မြန်မာတို့၏ရိုးရာယဉ်ကျေးမှုမှာ နှစ်ပေါင်းထောင်ချီ၍သက်တမ်းကြာမြင့်လျက်ရှိသည်ကို "မြန်မာအစတကောင်း"၊ "မြန်မာ့ယဉ်ကျေးမှုအစ ပျူခေတ်က" ဟူသောစကားရပ်များကသက်သေပြလျက်ရှိသည်။ ပျူခေတ်ယဉ်ကျေးမှု၊ ပုဂံခေတ်ယဉ်ကျေးမှု၊ ပင်းယခေတ်ယဉ်ကျေးမှု၊ အင်းဝခေတ်ယဉ်ကျေးမှု၊ တောင်ငူခေတ်ယဉ်ကျေးမှု၊ ညောင်ရမ်းခေတ်ယဉ်ကျေးမှု၊ အလောင်းမင်းတရားကြီး၏ ကုန်းဘောင်ခေတ်ယဉ်ကျေးမှုများမှာ သမိုင်းအစဉ်အလာကောင်းများရှိခဲ့ကြသည်။

ယဉ်ကျေးမှုဟူသောစကားရပ်တွင် အနုသုခုမပညာရပ်များလည်းပါဝင်သည်။ ပျူခေတ်သည် မြန်မာ့ယဉ်ကျေးမှုကိုမှတ်တမ်းတင်ရာတွင် အစောဆုံးကာလဖြစ်သည်။ တရုတ်နိုင်ငံ၏မှတ်တမ်းများတွင် ခရစ်နှစ် ၈၀၂ ခုနှစ်တွင်တစ်ကြိမ်၊ ၈၀၇ ခုနှစ်တွင်တစ်ကြိမ် ပျူနိုင်ငံမှသံအဖွဲ့သည် တရုတ်ပြည် ချန်အန်းမြို့သို့ရောက်ဖူးကြောင်းဖော်ပြထားသည်။ ထိုအဖွဲ့တွင်အမျိုးသမီးများလည်းပါဝင်၍အနီရင့်ရောင်ပိတ်ဝတ်စုံကိုဝတ်ကြသည်။ ဒူးကိုဖုံးလွှမ်းထားသောချည်ပိတ်ပါးကို ဝတ်ဆင်ထားသည်။ ချည်ပိတ်ပါးကို ပခုံးနှစ်ဖက်ပေါ်မှ ချိုင်းကြားအောက်သို့လျှိုလျက်လွှမ်းရုံထားသည်။ ကျောက်မျက်ဖြင့် စီကပ်ထားသောရွှေလက်ကောက်၊ လက်ကြပ်နှင့်ခြေကျင်းများကိုဝတ်ဆင်ထားသည်။ ရွှေဦးဖောင်းကိုလည်းဆောင်းထားသည်ဟုဆိုသည်။

ပျူခေတ် ဗိဿနိုးမြို့ဟောင်းနှင့် ပျူခေတ်သရေခေတ္တရာတို့၏သက်တမ်းသည်နှစ်ပေါင်း ၂၀၀၀ ကျော်သက်တမ်းရှိခဲ့သည်။ ထို့နောက် ပုဂံ၊ ပင်းယ၊ အင်းဝ၊ တောင်ငူ၊ ညောင်ရမ်း၊ ကုန်းဘောင် စသည်ဖြင့်ခေတ်များပေါ်ထွန်းခဲ့သည်။ ကုန်းဘောင်ခေတ်တွင်မင်း ၁၁ ဆက်အုပ်စိုးခဲ့သည်။ ယဉ်ကျေးမှုသမိုင်းအစဉ်အလာကောင်းများရှိခဲ့သည်။ ကုန်းဘောင်ခေတ်ကုန်ဆုံး၍ ကိုလိုနီခေတ်ရောက်သည့်အခါ မြန်မာအမျိုးသမီးတို့၏ မျိုးချစ်စိတ်သည်ထင်ရှားပေါ်လွင်လာသည်။ ကိုလိုနီခေတ်သည် ၁၈၈၅ ခုနှစ် နိုဝင်ဘာလ ၂၉ ရက်မှ စတင်ခဲ့သည်။ မြန်မာနိုင်ငံသူ့ကျွန်ဘဝရောက်ရှိစဉ် ၁၉၁၉ ခုနှစ် နိုဝင်ဘာလ ၁၆ ရက်တွင် "ကုမ္မာရီအသင်း(ခေါ်) မြန်မာအမျိုးသမီးကုမ္မာရီအသင်း" ကို မြန်မာပြည်အနှံ့ဖွဲ့စည်းခဲ့ကြသည်။ ၁၉၁၉-ဒါနသုခမိမ္မအသင်း(ခေါ်)ဝံသာနုကုမ္မာရီအသင်းကိုလည်း တည်ထောင်ခဲ့ကြသည်။

တိုင်းတစ်ပါးအုပ်စိုးမှုခံနေရချိန်တွင် အမျိုးသမီးများသည် အမျိုးသားများနည်းတူ ရဲဝံ့စွာ အသင်းအဖွဲ့တည်ထောင်ခြင်း၊ နယ်ချဲ့ဆန့်ကျင်ရေးတရားများဟောခြင်းတို့ကိုဆောင်ရွက်ခဲ့ကြသည်၊ နယ်ချဲ့ဆန့်ကျင်ရေးတရားဟောပြောမှုကြောင့် ပုလိပ်များက မြန်မာအမျိုးသမီးများကိုထောင်ဒဏ်ချမှတ်ခဲ့သည်။ မြန်မာအမျိုးသမီးတို့သည်နိုင်ငံနှင့်လူမျိုးအတွက် အသက်ကိုပင်မငဲ့ကွက်ဘဲ နယ်ချဲ့ဆန့်ကျင်ရေးတိုက်ပွဲများတွင် ပါဝင်ခဲ့ကြသည်။

မြန်မာ့သမိုင်းတွင် ထူးချွန်စွာစွမ်းဆောင်ခဲ့သူအမျိုးသမီးများမှာများပြားလှ၍ အမည်စာရင်းအသေးစိတ်မဖော်ပြတော့ပါ။ နယ်ချဲ့တော်လှန်ရေး၊ ဖက်ဆစ်ဆန့်ကျင်ရေးကြိုးပမ်းလှုပ်ရှားမှုများတွင် စွမ်းစွမ်းတမံ ရှုပ်ရှုပ်ချုံချုံ စွန့်လွှတ်စွန့်စားခဲ့ကြသောစာပေ၊ ဂီတ၊ သဘင်လောကမှအမျိုးသမီးများ၏ ဇာတိမာန်ပြင်းထန်မှုများ၊ စိတ်ထက်သန်မှုများကို ဖော်ပြရမည်ဆိုပါက ကျမ်းတစ်စောင်ပေတစ်ဖွဲ့ပင်ရနိုင်သည်။ လွတ်လပ်ရေးရပြီးနောက်ပိုင်းတွင် ထားဝယ်သူ-သူရမချစ်ပိုကဲ့သို့ နိုင်ငံတော်အတွက် မားမားမတ်မတ်ရပ်တည်ပြီး ပြည်သူ့အကျိုးကို စွမ်းစွမ်းတမံထမ်းရွက်ခဲ့သည့် စစ်ဘက်နယ်ဘက်မှ အမျိုးသမီးများလည်း များစွာရှိခဲ့သည်။ သူတို့၏ ဂုဏ်ယူဖွယ်ကောင်းလှသည့် ဆောင်ရွက်ချက်အလှများမှာ မမေ့နိုင်စရာဖြစ်ရသည်။

အမျိုးသမီးများ၏အလှစံချိန်ကို လောကနီတိကျမ်းတွင် အချက်ရှစ်ချက်ဖြင့် စံအဖြစ် သတ်မှတ်ထားသည်။ အဆိုပါသဘာဝအလှရှစ်ပါးမှာ ဝင်းဝါ၍စိုပြည်သောအသားအရေရှိခြင်း၊ သမင်၏မျက်စိကဲ့သို့ ညိုနက်သောမျက်စိရှိခြင်း၊ ခါးသေးတင်ကျယ်ငယ်သောဝမ်းရှိခြင်း၊ ဆင်နှာမောင်းကဲ့သို့သွယ်ပျောင်းသောပေါင်ရှိခြင်း၊ ဖြေ၍နောက်သို့ဖြန့်သော် ဖနောင့်တိုင်အောင်သွားလျက် အဖျားကော့၍တက်သောဆံပင်ရှိခြင်း၊ ကြီးငယ်မထင် ညီညွတ်သောသွားအစဉ်ရှိခြင်း၊ နက်သောချက်ရှိခြင်း၊ ကောင်းသောအလေ့အကျင့်ရှိခြင်းဟူ၍ဖြစ်သည်။ ထိုအင်္ဂါရပ်နှင့်ပြည့်စုံသော မိန်းမပျိုကို အမျိုးအနွယ်ညံ့သော်လည်း လက်ထပ်ထိမ်းမြားရာ၏ဟူ၍ပင် ရေးသားထားသည်။

မြန်မာအမျိုးသမီးများသည် အမျိုးဂုဏ်၊ ဇာတိဂုဏ်နှင့် "ဇာတိ ပုည ဂုဏ်မာန" ရှိခဲ့ကြသည်ကို သမိုင်းတွင်ထင်ရှားစွာရှိထားပြီးဖြစ်သည်။ အမျိုးသားများနှင့်ရင်ပေါင်တန်းပြီး ရဲရဲတောက်အစွမ်းပြသတ္တိပြခဲ့ကြသည်။ ယနေ့တိုင်လည်း နိုင်ငံတော်ကာကွယ်ရေးတာဝန်ထမ်းဆောင်မှုတွင် အမျိုးသားများနှင့်ရင်ပေါင်တန်းကာ လေယာဉ်မောင်းနှင်ခြင်း၊ စစ်ရေယာဉ်မောင်းနှင်ခြင်းများကို သက်စွန့်ဆံဖျားဆောင်ရွက်လျက်ရှိကြသည်။ မြန်မာအမျိုးသမီးတိုင်းက မြင့်မားသောရည်မှန်းချက်၊ ပြည့်ဝသောပညာအရည်အချင်းများရှိနေအောင် ကြိုးစားကြမည်ဆိုပါက မိမိတစ်ဦးချင်းအတွက်လည်းကောင်း၊ နိုင်ငံတော်အတွက်လည်းကောင်း အလွန်ပင်ကောင်းမွန်သောအခြေအနေများဖြစ်ပေါ်လာပေမည်။ အမျိုးသမီးများ၏ပင်ကိုအလှထက် နိုင်ငံ့တာဝန်ကိုစွန့်လွှတ်စွန့်စားထမ်းဆောင်မှုအလှများက ပို၍လှသော၊ ပို၍မွှေးသောပန်းကလေးများအသွင်ကဲ့သို့ဖြစ်သည်။

နိုင်ငံတစ်နိုင်ငံ၏ နှလုံးသည်းပွတ်မှာ ယဉ်ကျေးမှုပင်ဖြစ်သည်။ မြေပေါ်မြေအောက်သယံဇာတများလွန်စွာကြွယ်ဝသောနိုင်ငံဖြစ်လင့်ကစား မိမိတို့ထိန်းသိမ်းစောင့်ရှောက်အပ်သော ရိုးရာယဉ်ကျေးမှုအမွေအနှစ်များကွယ်ပျောက်သွားခဲ့လျှင် လူမျိုးပါတိမ်ကောသွားနိုင်သည်။ အမျိုးပျောက်မှာစိုးကြောက်လှသည်ဟူသောစကားသည် နိုင်ငံအတွက်အလွန်သတိပြုရမည့်သတိပေးစကားဖြစ်သည်။ အမျိုးဂုဏ်ကိုစောင့်ထိန်းခြင်းဖြင့် မိမိမျိုးနွယ်၏ဂုဏ်တင့်တယ်စေရမည်ဖြစ်သည်။ လှပသော မြန်မာအမျိုးသမီးများမှာလှပနေရုံဖြင့်မဖြစ်သေးပေ။ အလှကိုအဆင်းဟုဆိုလျှင် အဆင်းနှင့်အတူရှိရမှာအချင်းဖြစ်သည်။ ဖြူစင်သောနှလုံးသားနှင့်ပြည့်ဝသောပညာအရည်အချင်းများရှိနေရမည်ဖြစ်သည်။ ထိုသို့ရှိနေလျှင် မိမိကိုယ်ကိုယုံကြည်သည့်စိတ်ဓာတ်များကိန်းအောင်းနေမည်ဖြစ်သည်။

အဆင်းနှင့်အချင်းပြည့်စုံသူကို လှသောပန်း၊ မွှေးသောပန်းနှင့်တူသည်။ တချို့သောပန်းတို့သည် လှသည်၊ ရနံ့မသင်းပါ။ အချို့ကားရနံ့သင်းသော်လည်း မလှပါ။ ထို့အတူ မြန်မာအမျိုးသမီးတို့သည်လှသော မွှေးသောပန်းများကဲ့သို့ လောကကိုအလှဆင်နိုင်ကြရမည်ဖြစ်သည်။ ထိုသို့အလှဆင်နိုင်ရေးအတွက် လှသောအမျိုးသမီးများပိုမိုလှပစေရန်၊ အရည်အချင်းပြည့်ဝသောအမျိုးသမီးများ ပိုမိုအရည်အချင်းပြည့်ဝစေရန်အတွက် ထိန်းကျောင်းပဲ့ပြင်ပေးသည့်အဖွဲ့အစည်းတစ်ခုရှိရမည်ဖြစ်သည်။ ထိုအဖွဲ့အစည်းမှာ မြန်မာနိုင်ငံအမျိုးသမီးရေးရာအဖွဲ့ချုပ်နှင့် မြန်မာနိုင်ငံမိခင်နှင့်ကလေးစောင့်ရှောက်ရေးအသင်းတို့ဖြစ်သည်။

မြန်မာနိုင်ငံအမျိုးသမီးရေးရာအဖွဲ့ချုပ်ကိုအောက်ပါရည်ရွယ်ချက်များဖြင့် ဖွဲ့စည်းထားသည်-

၁။ အေးချမ်းသာယာပြီး ခေတ်မီဖွံ့ဖြိုးတိုးတက်သည့် နိုင်ငံတော်ကြီးတည်ဆောက်ရာတွင် အမျိုးသမီးများ၏အခန်းကဏ္ဍကို မြှင့်တင်ပေးရန်။

၂။ အမျိုးသမီးများ၏ အခွင့်အရေးများကို ကာကွယ်စောင့်ရှောက်ရန်။

၃။ အမျိုးသမီးများ၏ စီးပွားရေး၊ ကျန်းမာရေး၊ ပညာရေးစသည်များ ဖွံ့ဖြိုးတိုးတက်စေရန်နှင့် အမျိုးသမီးများ၏ဘဝလုံခြုံရေးကို ကာကွယ်စောင့်ရှောက်ရန်။

၄။ တိုင်းရင်းသား ရိုးရာယဉ်ကျေးမှုဓလေ့ထုံးစံများကို ပိုမိုမြတ်နိုးတန်ဖိုးထားသည့်စိတ်ဓာတ်မြှင့်တင်ရေးအတွက် အမျိုးသမီးများကို လေ့ကျင့်ပျိုးထောင်ရန်။

၅။ အမျိုးသမီးများအား အကြမ်းဖက်မှုမှ ကာကွယ်ရေးနှင့် ပြန်လည်ထူထောင်ရေး လုပ်ငန်းများကို စနစ်တကျအကောင်အထည်ဖော်ဆောင်ရွက်ရန်။

၆။ အမျိုးသမီးများနှင့်ကလေးသူငယ်များအား လူကုန်ကူးမှုလျော့နည်းပပျောက်ရေးအတွက် အမျိုးသားရေးတာဝန်တစ်ရပ်အသွင်ဖြင့် ဆောင်ရွက်ရန်။

၇။ အမျိုးသမီးများ၏ အခွင့်အရေးများကို တိုင်းရင်းသားယဉ်ကျေးမှုဓလေ့ထုံးစံနှင့်အညီ အကောင်အထည်ဖော်ဆောင်ရွက်ရာတွင် အပြည်ပြည်ဆိုင်ရာအဖွဲ့အစည်းများ၊ ဒေသဆိုင်ရာအဖွဲ့အစည်းများ၊ ပြည်တွင်းပြည်ပအဖွဲ့အစည်းများနှင့် ပူးပေါင်းဆောင်ရွက်ရန်။

မြန်မာနိုင်ငံအမျိုးသမီးရေးရာအဖွဲ့ချုပ်သည် မြန်မာအမျိုးသမီးအားလုံးအတွက် အကောင်းဆုံးသောလမ်းကြောင်းကို တည်ငြိမ်အေးချမ်းစွာလျှောက်လှမ်းနိုင်ရန် လမ်းကြောင်းလည်းပြ လက်တွဲခေါ်လျက်ရှိသည်။ ထို့ပြင် အမျိုးသမီးများ၏ဘဝခရီးလမ်းတွင် တွေ့ကြုံရမည့်ဆူးငြောင့်ခလုတ်များကိုလည်း ကြိုတင်သိမြင်နိုင်အောင်အသိပညာပေးလျက်ရှိပြီး လမ်းဆိုးကိုမရွေးချယ်ဘဲ လမ်းကောင်းကိုလျှောက်လှမ်းနိုင်ရေးကို ဆောင်ရွက်ပေးလျက်ရှိသည်။ အဓိကအားဖြင့်နိုင်ငံတော်အတွက် အမျိုးသမီးများ၏အခန်းကဏ္ဍကိုမြှင့်တင်ပေးနေခြင်းဖြစ်သည်။

မြန်မာနိုင်ငံလူဦးရေ၏ထက်ဝက်ကျော်ကိုကိုယ်စားပြုသော မြန်မာအမျိုးသမီးများ၏အခန်းကဏ္ဍသည် ခေတ်မီဖွံ့ဖြိုးတိုးတက်သည့်နိုင်ငံတော်တည်ဆောက်ရာတွင် လွန်စွာအရေးကြီးလှသည်၊ အမျိုးသားများနှင့်ရင်ပေါင်တန်းကာ တိုင်းကျိုးပြည်ပြုလုပ်ငန်းများတွင် ပူးပေါင်းပါဝင်ဆောင်ရွက်နေသည်ကိုတွေ့မြင်ရသည်မှာ အားရဖွယ်ကောင်းလှသည်၊ နိုင်ငံနှင့်လူမျိုးအတွက် ထူးချွန်ထက်မြက်သော မြန်မာအမျိုးသမီးများကို တွေ့မြင်ရသည်။ နိုင်ငံတော်ကာကွယ်ရေးကဏ္ဍတွင် ပါဝင်ထမ်းရွက်နေကြသောအမျိုးသမီးများ၊ နိုင်ငံတော်လုံခြုံရေးကဏ္ဍတွင် ပါဝင်ထမ်းရွက်နေကြသော အမျိုးသမီးများ၏ ရဲဝံ့သောစိတ်ဓာတ်၊ ဖွဲ့သတ္တိနှင့် စွမ်းဆောင်ချက်မှာ နိုင်ငံ့အတွက် ဂုဏ်ရှိန်မြင့်မားလှသည်။ ထို့ကြောင့် နှစ်စဉ် ဇူလိုင်လ ၃ ရက် မြန်မာအမျိုးသမီးများနေ့ရောက်ရှိတိုင်း နိုင်ငံတစ်ဝန်းရှိ ထူးချွန်သောအမျိုးသမီးကို ဂုဏ်ပြုလျက်ရှိသည်။ သူတို့သည်ထူးချွန်ထင်ရှားသည့် မြန်မာအမျိုးသမီးများဖြစ်သည်။

နိုင်ငံတော်ကာကွယ်ရေးတာဝန်၊ နိုင်ငံတော်လုံခြုံရေးတာဝန်၊ နိုင်ငံတော်ကျန်းမာရေးတာဝန်၊ နိုင်ငံတော်စီးပွားရေးတာဝန်၊ နိုင်ငံတော်ယဉ်ကျေးမှုအနုပညာတာဝန် စသည် စသည်ဖြင့်ဘက်ပေါင်းစုံ ကဏ္ဍစုံတွင် ထူးချွန်စွာပါဝင်ဆောင်ရွက်နေကြသည့် အမျိုးသမီးများစွာရှိသည်။

> **မြန်မာနိုင်ငံအမျိုးသမီးရေးရာအဖွဲ့ချုပ်သည် မြန်မာအမျိုးသမီးအားလုံးအတွက် အကောင်းဆုံးသောလမ်းကြောင်းကို တည်ငြိမ်အေးချမ်းစွာလျှောက်လှမ်းနိုင်ရန် လမ်းကြောင်းလည်းပြ လက်တွဲခေါ်လျက်ရှိသည်။ ထို့ပြင် အမျိုးသမီးများ၏ဘဝခရီးလမ်းတွင် တွေ့ကြုံရမည့်ဆူးငြောင့်ခလုတ်များကိုလည်း ကြိုတင်သိမြင်နိုင်အောင်အသိပညာပေးလျက်ရှိပြီး လမ်းဆိုးကို မရွေးချယ်ဘဲ လမ်းကောင်းကိုလျှောက်လှမ်းနိုင်ရေးကို ဆောင်ရွက်ပေးလျက်ရှိသည်။ အဓိကအားဖြင့် နိုင်ငံတော်အတွက် အမျိုးသမီးများ၏ အခန်းကဏ္ဍကို မြှင့်တင်ပေးနေခြင်းဖြစ်သည်။**

စာမျက်နှာ ၁၄ သို့ ➡

ပြည်သူများအနေဖြင့် ကိုယ်တိုင်ကိုယ်ကျဆွေးနွေးခြင်း လှူဒါန်းခြင်းတို့ပြုလုပ်နိုင်ပါကြောင်း ကြော်ငြာခြင်း

၂၀၂၅ ခုနှစ်၊ မတ်လ ၂၈ ရက်နေ့တွင် မြန်မာနိုင်ငံ၌ ဖြစ်ပွားခဲ့သော မန္တလေးငလျင်ကြီးနှင့်ပတ်သက်၍ ပြည်သူများအနေဖြင့် မိမိကိုယ်တိုင်ကြုံတွေ့ခဲ့ရသည့်အခက်အခဲများ၊ ထိခိုက်ပျက်စီးမှုများကိုလည်းကောင်း၊ မိမိတို့ကိုယ်တိုင်ပါဝင်ခဲ့သည့် ပြန်လည်ထူထောင်ရေးနှင့်ပြန်လည်တည်ဆောက်ရေးလုပ်ငန်းအခြေအနေများကိုလည်းကောင်း ဝင်ရောက်ဆွေးနွေးခြင်းနှင့်လျောင်ဘေးသင့်ပြည်သူများအတွက် အလှူငွေ၊ အလှူပစ္စည်းဆက်သွယ်လှူဒါန်းခြင်းတို့ကို(www.myanmarearthquake.gov.mm)တွင် ကိုယ်တိုင်ကိုယ်ကျပါဝင်ဆောင်ရွက်နိုင်ပါကြောင်း အများသိစေရန်ကြော်ငြာအပ်ပါသည်။

➡ **စာမျက်နှာ ၁၃ မှအဆက်**

ထို့ကြောင့် နှစ်စဉ်နှစ်တိုင်းတွင် ဇူလိုင်လ ၃ ရက်နေ့ရောက်သည်နှင့်မြန်မာအမျိုးသမီးများနေ့ကိုကျင်းပပြီး ဂုဏ်ပြုလျက်ရှိသည်မှာချီးမြှင့်ဂုဏ်ပြုထိုက်သူကို ချီးမြှင့်ထောက်ပံ့ခြင်းသည်မင်္ဂလာတစ်ပါးပင်ဖြစ်သည်။

လူမျိုးတိုင်းတွင်အမျိုးသား၊ အမျိုးသမီးဟူ၍ရှိကြပေရာ အမျိုးသမီးတို့၏အခန်းကဏ္ဍသည် အထူးပင်အရေးပါလှသည်။ မိမိတို့၏အမျိုးအနွယ်ကိုစောင့်ထိန်းခြင်းတွင် အမျိုးသမီးများကအဓိကဖြစ်သည်။ မြန်မာ့အစဉ်အလာသားသမီးဝတ်ငါးပါးတွင် **"ကျွေးမွေးမပျက်၊ ဆောင်ရွက်စီမံ၊ မွေခံထိုက်စေ၊ လှူမျှဝေ၍၊ စောင့်လေမျိုးနွယ်၊ ဝတ်ငါးသွယ်ကျင့်ဖွယ်သားတို့တာ"**ဟုဖော်ပြလမ်းညွှန်ထားသည်။ မိမိအမျိုးအနွယ် တိမ်ကောပပျောက်မသွားရအောင် အမျိုးကိုချစ်သောစိတ်မွေးမြူကာ အမျိုးကိုစောင့်ရှောက်ကြရန် စောင့်လေမျိုးနွယ်ဟူသောအပိုဒ်ကသတိပေးနှိုးဆော်ထားသည်။ ဥပမာအားဖြင့် မြန်မာ့သမိုင်းတွင် ကျန်စစ်သားမင်းကြီး၏သမီးတော် ရွှေအိမ်စည်သည် ဘာသာမတူ၊ လူမျိုးမတူသည့် ပဋိက္ခရားနှင့် သံယောဇဉ်ရှိခဲ့သော်လည်း မိမိမျိုးနွယ်ကိုစောင့်ရှောက်သောအားဖြင့် စောလူးမင်း၏သားတော် စောယွန်းနှင့် လက်ဆက်ခဲ့သောသာဓကရှိခဲ့သည်။ ထို့ကြောင့် ဒီပဲယင်းဝန်ထောက်ဦးမြဲ၏စကားဖြစ်သည့် **"မြေမျို၍လူမျိုးမပြုတ်၊ လူမျိုမှလူမျိုးပြုတ်မည်"** ဟူသောစကားကို ယနေ့တိုင် အလေးအနက်ထားကြရမည်ဖြစ်သည်။

မြန်မာတို့သည် မျိုးချစ်စိတ်ပြင်းထန်သူများဖြစ်ကြသည်။ မြန်မာအမျိုးသမီးတို့သည်လည်း မိမိအမျိုးအနွယ်ချစ်သည့်စိတ်ရှိကြသည်။ မျိုးချစ်စိတ်ဓာတ်ဆိုသည်မှာ ကိုယ့်တိုင်းပြည်၊ ကိုယ့်လူမျိုး ကိုယ့်ဘာသာ၊ စာပေ၊ ယဉ်ကျေးမှုကိုချစ်ခင်မြတ်နိုးသည့်စိတ်၊ ကိုယ့်တိုင်းပြည်နှင့် ကိုယ့်လူမျိုးကိုထိလျှင် မခံနိုင်အောင်နာတတ်သည့်စိတ်၊ ကိုယ်ကျိုးမငဲ့ဘဲ ကိုယ့်တိုင်းပြည်အတွက် စွန့်လွှတ်စွန့်စားမည် ဆိုသည့်စိတ်ဓာတ်ဖြစ်သည်။ မိမိတိုင်းပြည်ကိုမချစ်သူသည် ဘာကိုမျှချစ်မည်မဟုတ်ဟူသောအဆိုတစ်ခုရှိသည်။ မိမိအမျိုးအနွယ်ကိုမစောင့်ထိန်းဘဲ တိုင်းတစ်ပါးကိုအထင်ကြီးသူများမှာ မိမိတို့၏ ဆွေစဉ်မျိုးဆက်ကို မိမိတို့ကိုယ်တိုင်ဖျောက်ဖျက်လိုက်ခြင်းဖြစ်သည်။

ကမ္ဘာပေါ်ရှိနိုင်ငံအများစုတွင် အမျိုးသမီးများနှင့်ပတ်သက်လာလျှင် မြန်မာနိုင်ငံကဲ့သို့အခွင့်အရေးပြည့်ဝစွာရရှိမှုနည်းပါးသည်။ ထို့ကြောင့် အမျိုးသမီးများနှင့်ပတ်သက်၍ အခွင့်အရေးတောင်းဆိုမှုများရှိလာသည်။ နိုင်ငံတကာအမျိုးသမီးလှုပ်ရှားမှုများပြုလုပ်ပြီး အမျိုးသမီးများသည် အမျိုးသားနှင့်တန်းတူအခွင့်အရေးများရရှိနိုင်ရန်၊ တန်းတူရည်တူဆက်ဆံခွင့်ရရှိရန်နှင့် အမျိုးသမီးများ၏စွမ်းပကားတောင်းဆိုလှုံ့ဆော်စည်းရုံးမှုများပြုလုပ်ရန် ဟူသောရည်ရွယ်ချက်သုံးရပ်ဖြင့် ကမ္ဘာ့အမျိုးသမီးညီလာခံများကို ကျင်းပလျက်ရှိသည်။ အဆိုပါညီလာခံများအနက် ၁၉၉၅ ခုနှစ် တရုတ်နိုင်ငံ ဘေဂျင်းမြို့တွင် ကျင်းပခဲ့သော စတုတ္ထအကြိမ်မြောက် ကမ္ဘာ့အမျိုးသမီးညီလာခံတွင် ဘေဂျင်းကြေညာစာတမ်း ပြဋ္ဌာန်းခဲ့သည်။ ထိုကြေညာစာတမ်းတွင် "အမျိုးသမီးများဖွံ့ဖြိုးတိုးတက်ရေးဆောင်ရွက်ရာတွင် နိုင်ငံတိုင်း၌ အမျိုးသားအဆင့်ယန္တရားဖွဲ့စည်းပြီး ဆောင်ရွက်သင့်သည့်ကဏ္ဍအပါအဝင် ကဏ္ဍကြီး (၁၂)ရပ် ပါဝင်ခဲ့သည်။ မြန်မာနိုင်ငံက လိုက်နာဆောင်ရွက်သည့်အနေဖြင့် ၁၉၉၆ ခုနှစ် ဇူလိုင်လ ၃ ရက်နေ့တွင် မြန်မာနိုင်ငံလုံးဆိုင်ရာ အမျိုးသမီးရေးရာကော်မတီ (Myanmar National Committee on Women's Affairs) (MNCWA)ကို ဖွဲ့စည်းခဲ့သည်။ မြန်မာနိုင်ငံလုံးဆိုင်ရာ အမျိုးသမီးရေးရာကော်မတီ ယခုမြန်မာနိုင်ငံလုံးဆိုင်ရာ အမျိုးသမီးကော်မတီစတင်ဖွဲ့စည်းခဲ့သည့် **ဇူလိုင်လ ၃ ရက်နေ့ကို မြန်မာအမျိုးသမီးများနေ့**ဟု ဂုဏ်ပြုသတ်မှတ်ခဲ့ခြင်းဖြစ်သည်။ အနှစ်ချုပ်ဆိုရသော် မြန်မာနိုင်ငံရှိ မြန်မာအမျိုးသမီးအားလုံး နိုင်ငံနှင့်လူမျိုးကောင်းကျိုးပိုမိုသယ်ပိုးဆောင်ရွက်အောင်မြင်၍တိုးတက်သောလူမှုစီးပွားဘဝများကို ပိုင်ဆိုင်နိုင်ပါစေကြောင်း ဆုတောင်းရေးသားလိုက်ရပေသည်။ ။

ထူးမြတ်ကြည်ညို့ လဝါဆို

❖ ပုဂံခေတ်ဦး၊ ခေါ်ဖူးမယ်တာ
ပုဂံခေတ်နှောင်း၊ မည်ပြောင်းခဲ့နွေတာ
သွန်းဖြိုးစွေရွာ၊ မြေလွှာရေဖွေး
မိုးပုလဲပျို၊ ရွှဲရွှဲစို
ဝါဆိုမိုးလအေးသည်နှင့်လေး။

❖ ပုန်းညက်မုလေး၊ ဖြူဖွေးမွှေးအီ
ခါမီထွန်းပ၊ ကရကဋ်ရာသီ
စန်းလင်္ကာသဋ္ဌီ၊ ပြိုင်ညီလမင်း
ပွဲတော်ခြိမ့်ညံ၊ ပဉ္စင်းခံ
နိုင်ငံတစ်ဝန်းကျင်းသည်နှင့်လေး။

❖ ဝါဆိုလတွင်း၊ ကောင်းခြင်းစုံစွာ
သန္ဓေတောထွက်၊ ဓမ္မစက်ပြာဋ္ဌိဟာ
လပြည့်ချိန်ခါ၊ ရင်မှာစွဲမှတ်
ပန်းသင်္ကန်းလှူ၊ သီလယူ
ကြည်ဖြူဒါနမြတ်သည်နှင့်လေး။

❖ ဗုဒ္ဓဟောလတ်၊ ထူးမြတ်ဓမ္မစကြာ
ဝဂ္ဂီငါးပါး၊ နာကြားရှေးဦးစွာ
ရငြားသေချာ၊ သောတာပန်ကြ
သစ္စာလေးအင်၊ ဉာဏ်ရှုမြင်
ဆင်ခြင်အလင်းဓာတ်ရသည်နှင့်လေး။

❖ ဗုဒ္ဓညွှန်းပြ၊ လမ်းစနိဗ္ဗာန်
ဝါဆိုသင်္ကန်း၊ လှူဒါန်းကောင်းမှုမှန်
မင်္ဂလမ်းဆုပန်၊ ဖိုးတန်ကျိုးရှိ
ဓမ္မသံချို၊ လဝါဆို
ကြည်ညိုဦးခိုက်မိသည်နှင့်လေး။

❖ လပြည့်ဝါဆို တောင်းဆုဆို
နုပျိုလန်းတော့သည်။
မြတ်သည့်သဒ္ဓါကို ကောင်းမှုပို
ကုသိုလ်လျှမ်းတော့သည်။ ။

မောင်မင်းသိမ်း(သရက်)

ဖြူးမြို့နယ်၌ မြစိမ်းရောင်ကျေးရွာစီမံကိန်းချေးငွေများထုတ်ချေး

ဖြူး ဇူလိုင် ၁

ပဲခူးတိုင်းဒေသကြီး ဖြူးမြို့နယ် ကျေးလက်ဒေသဖွံ့ဖြိုးတိုးတက်ရေးဦးစီးဌာနမှ တံခွန်တိုင်ကျေးရွာဓမ္မာရုံ၌ ဆဋ္ဌမအကြိမ်မြောက် မြစိမ်းရောင်စီမံကိန်းမှ ချေးငွေများပြန်လည်ထုတ်ချေးပေးခြင်းကို ဇွန်လ ၃၀ ရက်နံနက်ပိုင်းတွင် ဆောင်ရွက်သည်။

ရှေးဦးစွာ ဖြူးမြို့နယ်ကျေးလက်ဒေသဖွံ့ဖြိုးတိုးတက်ရေးဦးစီးဌာနဦးစီးမှူး ဦးကျော်မျိုးအောင်နှင့်ဝန်ထမ်းများက စီမံကိန်းမှရရှိလာမည့် အကျိုးကျေးဇူးများ၊ စီမံကိန်းလက်စွဲစာစောင်ပါ အကြောင်းအရာများ၊ စီမံကိန်းမူဘောင်နှင့်လုပ်ငန်းစဉ်များ၊ ကျေးလက်ဒေသဖွံ့ဖြိုးတိုးတက်ရေးဥပဒေ၊ နည်းဥပဒေပါအကြောင်းအရာများကိုရှင်းလင်းပြောကြားသည်။

ဆက်လက်၍ စီမံကိန်းတာဝန်ခံဝန်ထမ်းက စီမံကိန်းစက်ဝန်းကာလနှင့်အတိုးနှုန်းသတ်မှတ်ချက်များ၊ ချေးငွေထုတ်ချေးပေးရာတွင်လိုက်နာရမည့်စည်းကမ်းသတ်မှတ်ချက်များကို ရှင်းလင်းပြောကြားပြီး မြို့နယ်ကျေးလက်ဒေသဖွံ့ဖြိုးတိုးတက်ရေးဦးစီးဌာန ဦးစီးမှူးက စီမံကိန်းရန်ပုံငွေကျပ် ၄၁ ဒသမ ၄၄ သန်းကို တံခွန်တိုင်ကျေးရွာရှိ မြစိမ်းရောင်ကျေးရွာလုပ်ငန်းအဖွဲ့ဝင်များထံသို့ လွှဲပြောင်းပေးအပ်သည်။

ထို့နောက် စီမံကိန်းတာဝန်ခံဝန်ထမ်း၏ အနီးကပ်ကြီးကြပ်ဆောင်ရွက်ပေးမှုဖြင့် မြစိမ်းရောင်ကျေးရွာလုပ်ငန်းအဖွဲ့ဝင်များက တံခွန်တိုင်ကျေးရွာရှိ စိုက်ပျိုးရေးလုပ်ငန်းဆောင်ရွက်သူ ၇၉ ဦးကို ချေးငွေကျပ် ၃၃ ဒသမ ၆၄ သန်း၊ မွေးမြူရေးလုပ်ငန်းဆောင်ရွက်သူ ၂၆ ဦးကို ချေးငွေကျပ် ၇ ဒသမ ၈၀ သန်း စုစုပေါင်းအသင်းသား၊ အသင်းသူ ၁၀၅ ဦးကို မြစိမ်းရောင်ကျေးရွာစီမံကိန်း အရင်းမပျောက်မတည်ရန်ပုံငွေကျပ် ၄၁ ဒသမ ၄၄ သန်းအား အတိုးနှုန်းသက်သာစွာထုတ်ချေးပေးကြောင်း သိရသည်။

ကိုညို(ကျေးလက်)

မြဝတီရုပ်မြင်သံကြားအစီအစဉ်

၂-၇-၂၀၂၅ (ဗုဒ္ဓဟူးနေ့)

၁။	၀၆:၀၀	တရားတော်
၂။		ကိုယ်လက်လှုပ်ရှားအားကစား
၃။	၀၈:၀၀	မောင်မယ်လေးများသိစေချင်
၄။	၀၉:၀၀	ကျန်းမာသုတ
၅။	၁၁:၀၀	မြန်မာ့လက်သံ
၆။	၁၂:၀၀	ရှေးမြန်မာမင်းများ၏ခေါင်းဆောင်မှု
၇။	၁၃:၀၀	အမှတ်တရနေ့ရက်များ
၈။	၁၇:၀၀	မြန်မာသံစဉ်ချိုနားဝင်
၉။	၁၈:၃၀	ထုတ်လွှင့်ပြန်ကြားသတင်းမှန်များ
၁၀။	၁၉:၀၀	**ရုပ်မြင်သံကြားဇာတ်လမ်း လူပျိုကြီးနှင့်သူ့ရည်းစား(ပထမပိုင်း) သရုပ်ဆောင် - ရန်အောင်၊ မေသဥ္ဇာဦး ဒါရိုက်တာ ကြည်စိုးထွန်း**

MWD Education, Knowledge & Sports Channel

၂-၇-၂၀၂၅(ဗုဒ္ဓဟူး)

၁။	၀၇:၀၀ - ၀၈:၂၅	Grade - 7	မြန်မာစာ၊ အင်္ဂလိပ်စာ
၂။	၁၅:၃၀ - ၁၆:၅၆	Grade - 7	အင်္ဂလိပ်စာ၊ သင်္ချာ(၁)
၃။	၁၆:၅၆ - ၁၇:၃၄	Grade - 7	သင်္ချာ(၂)၊ ပထဝီဝင်
၄။	၁၇:၃၄ - ၁၉:၀၇	Grade - 7	သမိုင်း၊ သိပ္ပံ

အာဇာနည်ဗိမာန်သို့ လာရောက်ဂါရဝပြုမည့် မိဘပြည်သူများ လိုက်နာဆောင်ရွက်နိုင်ပါရန် မေတ္တာရပ်ခံပန်ကြားခြင်း

- ⇨ ဘောလ်ပင်အမျိုးမျိုး၊ လက်ကိုင်ဖုန်းအမျိုးမျိုး၊ အလံအမျိုးမျိုး၊ လက်ကိုင်အိတ်အမျိုးမျိုး၊ ကင်မရာအမျိုးမျိုး၊ မီးခြစ်အမျိုးမျိုး၊ ပန်းခွေ/ ပန်းစည်း/ ပန်းခြင်းအမျိုးမျိုး၊ ဗီနိုင်းစအမျိုးမျိုး၊ ပုလင်း/ ဘူးအမျိုးမျိုး၊ အလံကိုင်ဆောင်ရာတွင် အသုံးပြုသည့် တုတ်နှင့်ကော်ပိုက်/ သံပိုက်များယူဆောင်၍ အာဇာနည်ဗိမာန်အတွင်းသို့ ဝင်ရောက်ခွင့်မပြုပါ။
- ⇨ လာရောက်သူများအားလုံး နှာခေါင်းစည်း(Mask)များ မပျက်မကွက် စနစ်တကျတပ်ဆင်ရန်။
- ⇨ သတ်မှတ်ပေးထားသောနေရာများတွင် စနစ်တကျ လက်ဆေးခြင်း၊ အသင့်စီစဉ်ပေးထားသော Hand Sanitizer သုတ်လိမ်းခြင်းတို့ကို ဆောင်ရွက်ပြီးမှသာ ဝင်ရောက်ရန်။
- ⇨ ဗဟန်းမြို့နယ်၊ လင့်ခ်လမ်းတွင် ကိုယ်အပူချိန်တိုင်းတာခြင်းအပါအဝင် ကျန်းမာရေးဆိုင်ရာ စစ်ဆေးမှုများနှင့် အမည်၊ နိုင်ငံသားစိစစ်ရေးကတ်ပြားအမှတ်၊ နေရပ်လိပ်စာ၊ တယ်လီဖုန်းနံပါတ်စသည်တို့ကို ပြည့်စုံမှန်ကန်စွာ စာရင်းပေးသွင်းရန်(နိုင်ငံသားစိစစ်ရေးကတ်(သို့မဟုတ်) ဝန်ထမ်းကတ် (သို့မဟုတ်) ကျောင်းသားကတ် (သို့မဟုတ်) ကိုယ်ရေးအချက်အလက် စိစစ်နိုင်သည့် အသိအမှတ်ပြုကတ်ပြား) ယူဆောင်လာပါရန်။
- ⇨ ကျန်းမာရေးဝန်ကြီးဌာနမှ သတ်မှတ်ထားသော Social/Physical Distancing နှင့်အညီ ရှေ့နောက်၊ ဘေးတိုက်အကွာအဝေးများကို (၆)ပေအကွာအဝေးအတိုင်း လိုက်နာနိုင်ရန်နှင့် နေရာများအလိုက် တာဝန်ရှိသူများ၏ စီစဉ်ဆောင်ရွက်မှုကို ပူးပေါင်းပါဝင်ရန်။
- ⇨ ကိုယ်အပူချိန်မြင့်ခြင်း(အပူချိန် ၃၈ ဒီဂရီစင်တီဂရိတ်/ ၁၀၀.၄ ဒီဂရီဖာရင်ဟိုက်)၊ ချောင်းဆိုးခြင်း၊ အသက်ရှူရခက်ခဲခြင်း၊ အားအင်ကုန်ခန်းခြင်း အပါအဝင် သံသယဖြစ်ဖွယ်လက္ခဏာများ စစ်ဆေးတွေ့ရှိရပါက သက်ဆိုင်ရာ၏ အကြံပြုချက်အတိုင်း လိုက်နာဆောင်ရွက်ရန်။
- ⇨ အာဇာနည်ဗိမာန်တွင် တာဝန်ထမ်းဆောင်နေကြသူများ၏ စီစဉ်ဆောင်ရွက်ပေးမှုနှင့်အညီ လိုက်နာဆောင်ရွက်ရန်။
- ⇨ အာဇာနည်ဗိမာန် ရင်ပြင်ပေါ်တွင် ဂါရဝပြုသူများအနေဖြင့် တစ်ဦးနှင့်တစ်ဦး(၆)ပေခြား၍ (၁)ကြိမ်လျှင် (၁၀)ဦးစီဖြင့် သတ်မှတ်နေရာတွင် ဂါရဝပြုအလေးပြုရန်နှင့် ပြန်လည်ထွက်ခွာရာတွင်လည်း တစ်ဦးနှင့်တစ်ဦး (၆)ပေခြားဖြင့်သာ ပြန်လည်ထွက်ခွာရန်။
- ⇨ ကျန်းမာရေးဝန်ကြီးဌာနမှ အချိန်နှင့်တစ်ပြေးညီ ထုတ်ပြန်ပေးနေသည့် ကိုဗစ်-၁၉ ဆိုင်ရာ ကျန်းမာရေးအသိပေးချက်၊ သတိပေးချက်များကို တိကျစွာလိုက်နာဆောင်ရွက်ရန်။
- ⇨ သက်ကြီးရွယ်အိုများ၊ နာတာရှည်ရောဂါရှိသူများအနေဖြင့် လုံးဝ(လုံးဝ) လာရောက်ခြင်းမပြုရန်။
- ⇨ ဖျားခြင်း၊ ချောင်းဆိုးခြင်း၊ အသက်ရှူရခက်ခဲခြင်း၊ အားအင်ကုန်ခန်းခြင်းစသည့် ရောဂါလက္ခဏာများ ဖြစ်ပွားနေပါက လုံးဝ(လုံးဝ)လာရောက်ခြင်းမပြုရန်။
- ⇨ အစုလိုက် အလေးပြုသည့်အချိန်အား (၁၀)မိနစ်ထက် ပိုမကြာစေရန်။

အတွင်းဝန်ရုံး(ယခင်ဝန်ကြီးများရုံး)သို့ လာရောက်မည့် မိဘပြည်သူများ လိုက်နာဆောင်ရွက်နိုင်ပါရန် မေတ္တာရပ်ခံပန်ကြားခြင်း

- ⇨ ဘောလ်ပင်အမျိုးမျိုး၊ လက်ကိုင်ဖုန်းအမျိုးမျိုး၊ အလံအမျိုးမျိုး၊ လက်ကိုင်အိတ်အမျိုးမျိုး၊ ကင်မရာအမျိုးမျိုး၊ မီးခြစ်အမျိုးမျိုး၊ ပန်းခွေ/ ပန်းစည်း/ ပန်းခြင်းအမျိုးမျိုး၊ ဗီနိုင်းစအမျိုးမျိုး၊ ပုလင်း/ ဘူးအမျိုးမျိုး၊ အလံကိုင်ဆောင်ရာတွင် အသုံးပြုသည့်တုတ်နှင့်ကော်ပိုက်/ သံပိုက်များ ယူဆောင်၍ အတွင်းဝန်ရုံး (ယခင်ဝန်ကြီးများရုံး)အတွင်းသို့ ဝင်ရောက်ခွင့်မပြုပါ။
- ⇨ လာရောက်သူများအားလုံး နှာခေါင်းစည်း(Mask)များ မပျက်မကွက် စနစ်တကျတပ်ဆင်ရန်။
- ⇨ သတ်မှတ်ပေးထားသောနေရာများတွင် စနစ်တကျ လက်ဆေးခြင်း၊ အသင့်စီစဉ်ပေးထားသော Hand Sanitizer သုတ်လိမ်းခြင်းတို့ကို ဆောင်ရွက်ပြီးမှသာ ဝင်ရောက်ရန်။
- ⇨ ဗိုလ်တထောင်မြို့နယ်၊ သိမ်ဖြူလမ်းနှင့် မဟာဗန္ဓုလလမ်းဆုံ၊ သိမ်ဖြူလမ်းနှင့် အနော်ရထာလမ်းဆုံတို့တွင် ယူဆောင်ခွင့်မပြုသော ပစ္စည်း(၁၀)မျိုး စစ်ဆေးခြင်း၊ အတွင်းဝန်ရုံး(ဝန်ကြီးများရုံး)ဝင်ပေါက်တွင် ကိုယ်အပူချိန်တိုင်းတာခြင်းအပါအဝင် ကျန်းမာရေးဆိုင်ရာ စစ်ဆေးမှုများနှင့် အမည်၊ နိုင်ငံသားစိစစ်ရေးကတ်ပြားအမှတ်၊ နေရပ်လိပ်စာ၊ တယ်လီဖုန်းနံပါတ်စသည်တို့ကို ပြည့်စုံမှန်ကန်စွာ စာရင်းပေးသွင်းရန် (နိုင်ငံသားစိစစ်ရေးကတ် (သို့မဟုတ်) ဝန်ထမ်းကတ်(သို့မဟုတ်) ကျောင်းသားကတ်(သို့မဟုတ်) ကိုယ်ရေးအချက်အလက် စိစစ်နိုင်သည့် အသိအမှတ်ပြုကတ်ပြား) ယူဆောင်လာပါရန်။
- ⇨ ကျန်းမာရေးဝန်ကြီးဌာနမှ သတ်မှတ်ထားသော Social/ Physical Distancing နှင့်အညီ ရှေ့နောက်၊ ဘေးတိုက်အကွာအဝေးများကို (၆)ပေအကွာအဝေးအတိုင်း လိုက်နာနိုင်ရန်နှင့် နေရာများအလိုက် တာဝန်ရှိသူများ၏ စီစဉ်ဆောင်ရွက်မှုကို ပူးပေါင်းပါဝင်ရန်။
- ⇨ ကိုယ်အပူချိန်မြင့်ခြင်း(အပူချိန် ၃၈ ဒီဂရီစင်တီဂရိတ်/ ၁၀၀.၄ ဒီဂရီဖာရင်ဟိုက်)၊ ချောင်းဆိုးခြင်း၊ အသက်ရှူရခက်ခဲခြင်း၊ အားအင်ကုန်ခန်းခြင်းအပါအဝင် သံသယဖြစ်ဖွယ်လက္ခဏာများ စစ်ဆေးတွေ့ရှိရပါက သက်ဆိုင်ရာ၏ အကြံပြုချက်အတိုင်း လိုက်နာဆောင်ရွက်ရန်။
- ⇨ အတွင်းဝန်ရုံး(ယခင်ဝန်ကြီးများရုံး)တွင် တာဝန်ထမ်းဆောင်နေကြသူများ၏ စီစဉ်ဆောင်ရွက်ပေးမှုနှင့်အညီ လိုက်နာဆောင်ရွက်ရန်။
- ⇨ အတွင်းဝန်ရုံး(ယခင်ဝန်ကြီးများရုံး)သို့ လာရောက်လေ့လာသူများအနေဖြင့် တစ်ဦးနှင့်တစ်ဦး (၆)ပေခြား၍ စီတန်းပြီး ပြတိုက်အတွင်း ခွင့်ပြုသည့်အရေအတွက်အတိုင်း ဝင်ရောက်လေ့လာရန်နှင့် တစ်ဦးနှင့်တစ်ဦး (၆)ပေခြားဖြင့်သာ ပြန်လည်ထွက်ခွာရန်။
- ⇨ ကျန်းမာရေးဝန်ကြီးဌာနမှ အချိန်နှင့်တစ်ပြေးညီ ထုတ်ပြန်ပေးနေသည့် ကိုဗစ်-၁၉ ဆိုင်ရာ ကျန်းမာရေးအသိပေးချက်၊ သတိပေးချက်များကို တိကျစွာ လိုက်နာဆောင်ရွက်ရန်။
- ⇨ သက်ကြီးရွယ်အိုများ၊ နာတာရှည်ရောဂါရှိသူများအနေဖြင့် လုံးဝ(လုံးဝ) လာရောက်ခြင်းမပြုရန်။
- ⇨ ဖျားခြင်း၊ ချောင်းဆိုးခြင်း၊ အသက်ရှူရခက်ခဲခြင်း၊ အားအင်ကုန်ခန်းခြင်းစသည့် ရောဂါလက္ခဏာများ ဖြစ်ပွားနေပါက လုံးဝ(လုံးဝ)လာရောက်ခြင်းမပြုရန်။

ဗိုလ်ချုပ်အောင်ဆန်းပြတိုက်သို့ လာရောက်မည့်မိဘပြည်သူများ လိုက်နာဆောင်ရွက်နိုင်ပါရန် မေတ္တာရပ်ခံပန်ကြားခြင်း

- ⇨ ဘောလ်ပင်အမျိုးမျိုး၊ လက်ကိုင်ဖုန်းအမျိုးမျိုး၊ အလံအမျိုးမျိုး၊ လက်ကိုင်အိတ်အမျိုးမျိုး၊ ကင်မရာအမျိုးမျိုး၊ မီးခြစ်အမျိုးမျိုး၊ ပန်းခွေ/ ပန်းစည်း/ ပန်းခြင်းအမျိုးမျိုး၊ ဗီနိုင်းစအမျိုးမျိုး၊ ပုလင်း/ ဘူး အမျိုးမျိုး၊ အလံကိုင်ဆောင်ရာတွင် အသုံးပြုသည့် တုတ်နှင့်ကော်ပိုက်/ သံပိုက်များ ယူဆောင်၍ ဗိုလ်ချုပ်အောင်ဆန်းပြတိုက်အတွင်းသို့ ဝင်ရောက်ခွင့်မပြုပါ။
- ⇨ လာရောက်သူများအားလုံး နှာခေါင်းစည်း(Mask)များ မပျက်မကွက် စနစ်တကျတပ်ဆင်ရန်။
- ⇨ သတ်မှတ်ပေးထားသောနေရာများတွင် စနစ်တကျ လက်ဆေးခြင်း၊ အသင့်စီစဉ်ပေးထားသော Hand Sanitizer သုတ်လိမ်းခြင်းတို့ကို ဆောင်ရွက်ပြီးမှသာ ဝင်ရောက်ရန်။
- ⇨ ဗဟန်းမြို့နယ်၊ နတ်မောက်လမ်းနှင့် ဗိုလ်ချုပ်ပြတိုက်လမ်းဆုံတွင် ယူဆောင်ခွင့်မပြုသော ပစ္စည်း(၁၀)မျိုး စစ်ဆေးခြင်း၊ Body Search ပြုလုပ်ခြင်း၊ ကိုယ်အပူချိန်တိုင်းတာခြင်းအပါအဝင် ကျန်းမာရေးဆိုင်ရာ စစ်ဆေးမှုများနှင့် အမည်၊ နိုင်ငံသားစိစစ်ရေးကတ်ပြားအမှတ်၊ နေရပ်လိပ်စာ၊ တယ်လီဖုန်းနံပါတ်စသည်တို့ကို ပြည့်စုံမှန်ကန်စွာ စာရင်းပေးသွင်းရန် (နိုင်ငံသားစိစစ်ရေးကတ် (သို့မဟုတ်) ဝန်ထမ်းကတ် (သို့မဟုတ်) ကျောင်းသားကတ်(သို့မဟုတ်) ကိုယ်ရေးအချက်အလက်စိစစ်နိုင်သည့် အသိအမှတ်ပြုကတ်ပြား) ယူဆောင်လာပါရန်။
- ⇨ ကျန်းမာရေးဝန်ကြီးဌာနမှ သတ်မှတ်ထားသော Social/Physical Distancing နှင့်အညီ ရှေ့နောက်၊ ဘေးတိုက်အကွာအဝေးများကို (၆)ပေအကွာအဝေးအတိုင်း လိုက်နာနိုင်ရန်နှင့် နေရာများအလိုက် တာဝန်ရှိသူများ၏ စီစဉ်ဆောင်ရွက်မှုကို ပူးပေါင်းပါဝင်ရန်။
- ⇨ ကိုယ်အပူချိန်မြင့်ခြင်း(အပူချိန် ၃၈ ဒီဂရီစင်တီဂရိတ်/ ၁၀၀.၄ ဒီဂရီဖာရင်ဟိုက်)၊ ချောင်းဆိုးခြင်း၊ အသက်ရှူရခက်ခဲခြင်း၊ အားအင်ကုန်ခန်းခြင်းအပါအဝင် သံသယဖြစ်ဖွယ်လက္ခဏာများ စစ်ဆေးတွေ့ရှိရပါက သက်ဆိုင်ရာ၏ အကြံပြုချက်အတိုင်း လိုက်နာဆောင်ရွက်ရန်။
- ⇨ ဗိုလ်ချုပ်အောင်ဆန်းပြတိုက်တွင် တာဝန်ထမ်းဆောင်နေကြသူများ၏ စီစဉ်ဆောင်ရွက်ပေးမှုနှင့်အညီ လိုက်နာဆောင်ရွက်ရန်။
- ⇨ ဗိုလ်ချုပ်အောင်ဆန်းပြတိုက်သို့ လာရောက်လေ့လာသူများအနေဖြင့် တစ်ဦးနှင့်တစ်ဦး (၆)ပေခြား၍ စီတန်းပြီး ပြတိုက်အတွင်း ခွင့်ပြုသည့်အရေအတွက်အတိုင်း ဝင်ရောက်လေ့လာရန်နှင့် တစ်ဦးနှင့်တစ်ဦး (၆)ပေခြားဖြင့်သာ ပြန်လည်ထွက်ခွာရန်။
- ⇨ ကျန်းမာရေးဝန်ကြီးဌာနမှ အချိန်နှင့်တစ်ပြေးညီ ထုတ်ပြန်ပေးနေသည့် ကိုဗစ်-၁၉ ဆိုင်ရာ ကျန်းမာရေးအသိပေးချက်၊ သတိပေးချက်များကို တိကျစွာ လိုက်နာဆောင်ရွက်ရန်။
- ⇨ သက်ကြီးရွယ်အိုများ၊ နာတာရှည်ရောဂါရှိသူများအနေဖြင့် လုံးဝ(လုံးဝ) လာရောက်ခြင်း မပြုရန်။
- ⇨ ဖျားခြင်း၊ ချောင်းဆိုးခြင်း၊ အသက်ရှူရခက်ခဲခြင်း၊ အားအင်ကုန်ခန်းခြင်းစသည့် ရောဂါလက္ခဏာများ ဖြစ်ပွားနေပါက လုံးဝ(လုံးဝ)လာရောက်ခြင်းမပြုရန်။

အာဇာနည်ဗိမာန်၊ ဗိုလ်ချုပ်အောင်ဆန်းပြတိုက်နှင့် အတွင်းဝန်ရုံး(ယခင်ဝန်ကြီးများရုံး)သို့ လာရောက်မည့် ပြည်သူများ Drone ယာဉ်များ ယူဆောင်လာခြင်း လွှတ်တင်ခြင်းများမပြုလုပ်ရန် ကြိုတင်အသိပေးကြေညာချက်

အာဇာနည်ဗိမာန်၊ ဗိုလ်ချုပ်အောင်ဆန်းပြတိုက်နှင့် အတွင်းဝန်ရုံး(ယခင်ဝန်ကြီးများရုံး)သို့ လာရောက်မည့် ပြည်သူများ ယူဆောင်ခွင့်မပြုသည့် ပစ္စည်း(၁၀)မျိုးစာရင်း

နိုင်ငံတော်စီမံအုပ်ချုပ်ရေးကောင်စီဥက္ကဋ္ဌ နိုင်ငံတော်ဝန်ကြီးချုပ်၏ဇနီး မြန်မာနိုင်ငံ အမျိုးသမီးရေးရာအဖွဲ့ချုပ် ဂုဏ်ထူးဆောင်နာယက ဒေါ်ကြူကြူလှနှင့် ဂုဏ်ထူးဆောင်နာယက ဒေါ်ခင်သက်ဌေးတို့က အနုပညာရှင်များ၏ ဖျော်ဖြေတင်ဆက်မှုများကို ကြည့်ရှုအားပေးစဉ်။

☆ **ရှေ့ဖုံးမှအဆက်**

နိုင်ငံတော်ဖွဲ့စည်းပုံအခြေခံဥပဒေဆိုင်ရာ ခုံရုံးဥက္ကဋ္ဌ၏ဇနီး၊ ပြည်ထောင်စုဝန်ကြီးများနှင့်ဇနီးများ၊ ပြည်ထောင်စုစာရင်းစစ်ချုပ်၊ ပြည်ထောင်စုရာထူးဝန်အဖွဲ့ဥက္ကဋ္ဌ၏ဇနီး၊ နေပြည်တော်ကောင်စီဥက္ကဋ္ဌနှင့်ဇနီး၊ တပ်မတော်အရာရှိကြီးများ၏ ဇနီးများ၊ မြန်မာ့စီးပွားရေးဦးပိုင် အများနှင့်သက်ဆိုင်သော ကုမ္ပဏီလီမိတက်ဥက္ကဋ္ဌ၏ဇနီး၊ နေပြည်တော်တိုင်းစစ်ဌာနချုပ် တိုင်းမှူး၏ ဇနီး၊ အထူးဖိတ်ကြားထားသော ဧည့်သည်တော်များ၊ ပြည်ထောင်စုတရားလွှတ်တော်ချုပ်တရားသူကြီးများ၊ နိုင်ငံတော်ဖွဲ့စည်းပုံအခြေခံဥပဒေဆိုင်ရာခုံရုံးမှ အမျိုးသမီးအဖွဲ့ဝင်များ၊ ဒုတိယဝန်ကြီးများနှင့်ဇနီးများ၊ ဒုတိယစာရင်းစစ်ချုပ်၊ အဂတိလိုက်စားမှုတိုက်ဖျက်ရေးကော်မရှင်အဖွဲ့ဝင်၊ အခွန်အယူခံခုံအဖွဲ့ဥက္ကဋ္ဌ၏ဇနီး၊ ပြည်ထောင်စုနယ်မြေ၊ နေပြည်တော်အမျိုးသမီးကော်မတီဥက္ကဋ္ဌနှင့်ဇနီး၊ အမြဲတမ်းအတွင်းဝန်များ၊ ညွှန်ကြားရေးမှူးချုပ်များ၊ အမျိုးသမီးရေးရာအဖွဲ့ချုပ်နှင့် အမျိုးသမီးအဖွဲ့အစည်းများမှ တာဝန်ရှိသူများ၊ နိုင်ငံကျော် အနုပညာရှင်များ၊ အဆိုတော်များ၊ ဒီဇိုင်နာများနှင့် ဖိတ်ကြားထားသူများ တက်ရောက်ကြသည်။

အခမ်းအနားတွင် "မြန်မာအမျိုးသမီးများနေ့" တေးသီချင်း၊ "ဗမာမလေးပါရှင်"၊ "အင်အားသစ်များနှင့်အတူ" တေးသီချင်းများနှင့် သုံးရာသီချစ်သူ တေးသီချင်းများ၊ "နွေဂိမှာန်အလှ မေမြတ်ဝါဆိုက"၊ "ယုံးယုံးလက်ရာဝသန်ခါ" နှင့် "ဟေမာန်ဆောင်းအသွင် ပိုးမင်းကြီးအဆင်" ခေါင်းစဉ်တို့ဖြင့် နာမည်ကျော်ဝတ်စုံဒီဇိုင်နာများ ဖန်တီးဆန်းသစ်ထားသောဝတ်စုံများ ဝတ်စားဆင်ယင်ပြသမှု၊ တစ်ခန်းရပ်ပြဇာတ်များ တင်ဆက်မှု၊ "ကမ္ဘာတည်သရွေ့" တေးသီချင်းနှင့် နိုင်ငံကျော်အဆိုတော်များက တေးသီချင်းများဖြင့် ဖျော်ဖြေတင်ဆက်ကြသည်။

ယင်းနောက် နိုင်ငံတော်စီမံအုပ်ချုပ်ရေးကောင်စီဥက္ကဋ္ဌ နိုင်ငံတော်ဝန်ကြီးချုပ်၏ဇနီး မြန်မာနိုင်ငံ အမျိုးသမီးရေးရာအဖွဲ့ချုပ် ဂုဏ်ထူးဆောင်နာယက ဒေါ်ကြူကြူလှနှင့် ဂုဏ်ထူးဆောင်နာယက ဒေါ်ခင်သက်ဌေးတို့က ဂုဏ်ပြုပန်းစည်းများချီးမြှင့်ရာ မြန်မာနိုင်ငံ အမျိုးသမီးရေးရာအဖွဲ့ချုပ် နာယက၊ ဥက္ကဋ္ဌ၊ ဒုတိယဥက္ကဋ္ဌတို့ကလည်းကောင်း၊ ဝတ်စားဆင်ယင်မှုပြပွဲနှင့် ဂီတဖျော်ဖြေပွဲကို စီစဉ်တင်ဆက်သော မြန်မာနိုင်ငံအမျိုးသမီး

ရန်ကုန်တိုင်းဒေသကြီးအစိုးရအဖွဲ့မှ သန့်ရှင်းရေးသုံးပစ္စည်းများ လွှဲပြောင်းပေးအပ်ပွဲကျင်းပ

ရန်ကုန် ဇူလိုင် ၁

ရန်ကုန်တိုင်းဒေသကြီးအစိုးရအဖွဲ့မှ သန့်ရှင်းရေးသုံးပစ္စည်းများ လွှဲပြောင်းပေးအပ်ပွဲအခမ်းအနားကို ယမန်နေ့ ညနေပိုင်းက ရန်ကုန်တိုင်းဒေသကြီးအစိုးရအဖွဲ့ရုံး မင်္ဂလာခန်းမ၌ကျင်းပရာ ရန်ကုန်တိုင်းဒေသကြီးဝန်ကြီးချုပ် ဦးစိုးသိန်း၊ တိုင်းဒေသကြီးဝန်ကြီးများ၊ ရန်ကုန်မြို့တော်စည်ပင်သာယာရေးကော်မတီမှ တာဝန်ရှိသူများနှင့်ဝန်ထမ်းများ၊ ဌာနဆိုင်ရာအကြီးအကဲများ၊ လွှတ်တော်နှင့်နေအိမ်အဆောက်အအုံများထိန်းသိမ်းရေးအဖွဲ့မှ တာဝန်ရှိသူများနှင့်ဝန်ထမ်းများ တက်ရောက်ကြသည်။

ဦးစွာ ရန်ကုန်တိုင်းဒေသကြီးဝန်ကြီးချုပ်က သန့်ရှင်းရေးသုံးပစ္စည်းများ ရေရှည်အသုံးပြုနိုင်ရေးအတွက် စနစ်တကျထိန်းသိမ်းကိုင်တွယ်အသုံးပြုကြရန် လိုအပ်ကြောင်းနှင့် သုံးစွဲမည့်ဝန်ထမ်းများကိုလည်း စနစ်တကျ ပြသသင်ကြားပေးရန် လိုအပ်ကြောင်းပြောကြားသည်။

ယင်းနောက် ရန်ကုန်တိုင်းဒေသကြီးဝန်ကြီးချုပ်၊ တိုင်းဒေသကြီးဝန်ကြီးများနှင့် တာဝန်ရှိသူများက သန့်ရှင်းရေးသုံး SWEEPER စက်ပစ္စည်းများကို စမ်းသပ်မောင်းနှင်သရုပ်ပြသနေမှုအား ကြည့်ရှုအားပေးခဲ့ကြောင်း သိရသည်။

ယနေ့နံနက်ပိုင်းတွင်ရန်ကုန်တိုင်းဒေသကြီးဝန်ကြီးချုပ်နှင့်အဖွဲ့သည် သန်လျင်ခရိုင် ကိုကိုးကျွန်းမြို့နယ်၏ ဒေသဖွံ့ဖြိုးတိုးတက်ရေးလုပ်ငန်းများကို ဖြည့်ဆည်းဆောင်ရွက်ပေးနိုင်ရေး လှည့်လည်ကြည့်ရှုစစ်ဆေးကြသည်။

ဦးစွာ တိုင်းဒေသကြီးဝန်ကြီးချုပ်နှင့်အဖွဲ့သည် ကိုကိုးကျွန်း အခြေခံပညာ အထက်တန်းကျောင်းတွင် ကျောင်းသား၊ ကျောင်းသူများ စာသင်ကြားနေမှုအခြေအနေများနှင့် သိပ္ပံခန်း၊ စာကြည့်တိုက်နှင့် ကျောင်းဝင်းအတွင်း လှည့်လည်ကြည့်ရှုစစ်ဆေးပြီး လိုအပ်သည်များ မှာကြားသည်။

ယင်းနောက် ကိုကိုးကျွန်း မြို့နယ်ခန်းမ၌ ဌာနဆိုင်ရာတာဝန်ရှိသူများ၊ ရပ်မိရပ်ဖများ၊ မြို့နယ်နေ ပြည်သူများ၊ တာဝန်ရှိသူများနှင့်တွေ့ဆုံ၍ တိုင်းဒေသကြီးဝန်ကြီးချုပ်၊ တိုင်းဒေသကြီးဝန်ကြီးများက ကြက်ဥ၊ ကြက်သွန်နီ အစရှိသည့် မီးဖိုချောင်သုံး ရိက္ခာများ၊ အသက်ကယ်အင်္ကျီ၊ မိုးကာ၊ ဗလာစာအုပ်နှင့် စာရေးကိရိယာများ၊ အားကစားပစ္စည်းများ၊ သုတ/ရသ စာအုပ်များနှင့် ချီးမြှင့်ငွေများအား သက်ဆိုင်ရာ တာဝန်ရှိသူများထံ ပေးအပ်ကြသည်။

ထို့နောက် တိုင်းဒေသကြီးဝန်ကြီးချုပ်နှင့်အဖွဲ့သည် ကိုကိုးကျွန်းနေရောင်ခြည်စွမ်းအင်သုံးဓာတ်အားပေးစက်ရုံ၌ ဆိုလာဖြင့် မြို့နယ်အတွင်းဖြန့်ဝေနိုင်ရေးလုပ်ငန်း ဆောင်ရွက်နေမှုများကို ကြည့်ရှုစစ်ဆေးပြီး လိုအပ်သည်များ မှာကြားကြောင်း သိရသည်။

ဓွဲ့ထက်ကို(ပြန်/ဆက်)

အာရှဖလား အမျိုးသမီးဘောလုံးပြိုင်ပွဲ မြန်မာနှင့် ဘင်္ဂလားဒေ့ရှ်လက်ရွေးစင်အသင်းတို့ ခြေစစ်ပွဲစဉ် တိုက်ရိုက်ထုတ်လွှင့်မည်

နေပြည်တော် ဇူလိုင် ၁

၂၀၂၆ ခုနှစ် အာရှဖလား အမျိုးသမီးဘောလုံးပြိုင်ပွဲ၏ အုပ်စု(C) ခြေစစ်ပွဲစဉ်အဖြစ် မြန်မာအမျိုးသမီးလက်ရွေးစင် ဘောလုံးအသင်းနှင့် ဘင်္ဂလားဒေ့ရှ်လက်ရွေးစင်ဘောလုံးအသင်းတို့၏ခြေစစ်ပွဲကို ဇူလိုင်လ ၂ ရက် ညနေ ၄ နာရီတွင် ရန်ကုန်မြို့ သုဝဏ္ဏအားကစားကွင်း၌ ယှဉ်ပြိုင်ကစားကြမည်ဖြစ်သည်။

အဆိုပါပွဲစဉ်ကို ယင်းနေ့ ညနေ ၃ နာရီ ၄၅ မိနစ်မှစတင်၍ MRTV HD Channel၊ MRTV Parliament Channel၊ MRTV Entertainment Channel နှင့် မြန်မာ့အသံရေဒီယိုတို့မှ တိုက်ရိုက် (Live) ထုတ်လွှင့်ပြသမည်ဖြစ်သည်။

မြဝတီ

နိုင်ငံတော်စီမံအုပ်ချုပ်ရေး ကောင်စီဥက္ကဋ္ဌ နိုင်ငံတော်ဝန်ကြီးချုပ်၏ဇနီး မြန်မာနိုင်ငံ အမျိုးသမီးရေးရာ အဖွဲ့ချုပ် ဂုဏ်ထူးဆောင်နာယက ဒေါ်ကြူကြူလှနှင့်ဂုဏ်ထူးဆောင် နာယက ဒေါ်ခင်သက်ဌေးတို့က မြန်မာနိုင်ငံ အမျိုးသမီးရေးရာအဖွဲ့ချုပ် အတွင်းရေးမှူးနှင့် ပါဝင်ဖျော်ဖြေ တင်ဆက်ကြသည့် အနုပညာရှင်များအား ဂုဏ်ပြုပန်းစည်းချီးမြှင့်စဉ်။

ရေးရာအဖွဲ့ချုပ်အတွင်းရေးမှူး၊ ဒါရိုက်တာ ဒေါ်မြတ်မြတ်ဦးနှင့် ပါဝင်ဖျော်ဖြေတင်ဆက်ကြသည့် အနုပညာရှင်များကိုယ်စား အကယ်ဒမီများရှင် ရန်အောင်နှင့် စိုးမြတ်သူဇာတို့ကလည်းကောင်း လက်ခံရယူကြသည်။

အခမ်းအနားအပြီးတွင် နိုင်ငံတော်စီမံအုပ်ချုပ်ရေးကောင်စီဥက္ကဋ္ဌ နိုင်ငံတော်ဝန်ကြီးချုပ်၏ဇနီး မြန်မာနိုင်ငံအမျိုးသမီးရေးရာအဖွဲ့ချုပ် ဂုဏ်ထူးဆောင်နာယက ဒေါ်ကြူကြူလှနှင့် ဂုဏ်ထူးဆောင်နာယက ဒေါ်ခင်သက်ဌေး၊ တာဝန်ရှိသူများက အနုပညာရှင်များကို ရင်းရင်းနှီးနှီးနှုတ်ဆက်ခဲ့ကြောင်း သိရသည်။ မြဝတီ

နိုင်ငံတော်စီမံအုပ်ချုပ်ရေးကောင်စီဥက္ကဋ္ဌ နိုင်ငံတော်ဝန်ကြီးချုပ်၏ဇနီး မြန်မာနိုင်ငံ အမျိုးသမီးရေးရာအဖွဲ့ချုပ် ဂုဏ်ထူးဆောင် နာယက ဒေါ်ကြူကြူလှ၊ ဂုဏ်ထူးဆောင် နာယက ဒေါ်ခင်သက်ဌေးနှင့် တာဝန်ရှိသူများက အနုပညာရှင်များကို ရင်းရင်းနှီးနှီးနှုတ်ဆက်စဉ်။

ညောင်ရွှေမြို့နယ်နှင့် ကလောမြို့နယ်အတွင်းရှိ အခြေခံပညာကျောင်းများ လှည့်လည်ကြည့်ရှုစစ်ဆေး

နေပြည်တော် ဇူလိုင် ၁

ပညာရေးဝန်ကြီးဌာန ဒုတိယဝန်ကြီး ဦးနေမျိုးလှိုင်သည် ရှမ်းပြည်နယ်အစိုးရအဖွဲ့ဝင်တိုင်းရင်းသားရေးရာဝန်ကြီး ဦးအောင်ကြည်ဝင်းနှင့်အတူ ယနေ့နံနက်ပိုင်းတွင် ညောင်ရွှေမြို့နယ်အတွင်းရှိ အခြေခံပညာမူလတန်းကျောင်း(ကြာတော)၊ အခြေခံပညာမူလတန်းကျောင်း (ပေါက်ပါး)နှင့် အခြေခံပညာမူလတန်းကျောင်း (ဇရပ်ကြီး) ကျောင်းတို့သို့ သွားရောက်ကြည့်ရှုစစ်ဆေးသည်။

ကြည့်ရှုစစ်ဆေးစဉ် ကျောင်းမြေနေရာပေါ်တွင်မူတည်၍ အဆောက်အအုံများ ထပ်မံဆောက်လုပ်မည့်နေရာများကို စနစ်တကျရွေးချယ်သတ်မှတ်ရေး၊ ပြင်ဆင်ထားရှိပြီးဖြစ်သော ကျောင်းဆောင်များနှင့် သန့်စင်ခန်းများ စနစ်တကျအသုံးပြုကြစေရေး၊ သင်ကြားသင်ယူမှုလုပ်ငန်းများနှင့် စပ်လျဉ်း၍ လိုအပ်သည်များကို ဖြည့်ဆည်းဆောင်ရွက်ပေးနိုင်ရေးတို့ကို တာဝန်ရှိသူများအား မှာကြားသည်။

မွန်းလွဲပိုင်းတွင် ဒုတိယဝန်ကြီးနှင့်အဖွဲ့သည် ကလောမြို့ရှိအမှတ်(၁) အခြေခံပညာအထက်တန်းကျောင်း၊ အမှတ်(၂) အခြေခံပညာအထက်တန်းကျောင်း၊ အောင်ပန်းမြို့ အမှတ်(၁၀) အခြေခံပညာအထက်တန်းကျောင်းနှင့် ဟဲဟိုးအခြေခံပညာအလယ်တန်းကျောင်းတို့သို့ လှည့်လည်ကြည့်ရှုစစ်ဆေးပြီး လိုအပ်သည်များ မှာကြားဖြည့်ဆည်းဆောင်ရွက်ပေးသည်။

ယင်းနောက် ကမ္ဘောဇပညာ့ရိပ်သာ ကိုယ်ပိုင်အထက်တန်းကျောင်းသို့သွားရောက်၍ တာဝန်ရှိသူများအားတွေ့ဆုံကာ ပုဂ္ဂလိကနှင့်ကိုယ်ပိုင်ကျောင်းများအားလုံး သတ်မှတ်ထားသည့်ရက်များတွင် ကျောင်းသား၊ ကျောင်းသူများတန်းစီပြီး နိုင်ငံတော်အလံအလေးပြုခြင်း၊ နိုင်ငံတော်သီချင်းနှင့် မြန်မာ့ကျောင်းသီချင်းများ သီဆိုခြင်းဖြင့် ကျောင်းသား၊ ကျောင်းသူများ၏ မျိုးချစ်စိတ်၊ နိုင်ငံချစ်စိတ်များ ရှင်သန်ထက်မြက်စေရေး၊ စည်းကမ်းကောင်းမွန်ရေးဆောင်ရွက်ကြရန် မှာကြားခဲ့ကြောင်းသိရသည်။ မြဝတီ

နေရာကွက်၍ မိုးကြီးနိုင်

နေပြည်တော် ဇူလိုင် ၁

မန္တလေးတိုင်းဒေသကြီးတွင် နေရာကွက်ကျား၊ မကွေးတိုင်းဒေသကြီး၊ စစ်ကိုင်းတိုင်းဒေသကြီးအောက်ပိုင်း၊ ကယားပြည်နယ်နှင့် ရှမ်းပြည်နယ်မြောက်ပိုင်းတို့တွင် နေရာကျဲကျဲ၊ ကချင်ပြည်နယ်နှင့်ရှမ်းပြည်နယ်အရှေ့ပိုင်းတို့တွင် နေရာစိပ်စိပ်နှင့် ကျန်တိုင်းဒေသကြီးနှင့်ပြည်နယ်တို့တွင် နေရာအနှံ့အပြား မိုးထစ်ချုန်းရွာပြီး ပဲခူးတိုင်းဒေသကြီး၊ တနင်္သာရီတိုင်းဒေသကြီး၊ ကရင်ပြည်နယ်၊ မွန်ပြည်နယ်နှင့် ရခိုင်ပြည်နယ်တို့တွင် နေရာကွက်၍ မိုးကြီးနိုင်သည်။ ရွာရန်ရာနှုန်းပြည့်ဖြစ်သည်။

(မိုး/ဇလ)

MYAWADY IN ENGLISH

www.myawady.net.mm DAILY EDITION E-mail:mwddailynewspapergroup@gmail.com

Yinmabin District plans to grow over 19,000 acres of rain-fed cotton

YINMABIN July 1

A total of 19,150 acres of cotton will be planted during the rainy season this year in Yinmabin District, Sagaing Region, according to the Department of Agriculture for Yinmabin District.

In the 2025-2026 rainy season, the allocation for cotton to plant in Yinmabin District is as per following: 5,000 acres in Yinmabin Township, 7,000 acres in Kani Township, 3,200 acres in Salingyi Township, and 3,950 acres in Pale Township, totaling 19,150 acres.

"This year, Yinmabin District has earmarked over 19,000 acres of cotton for planting. We are working to start planting this month. We will continue to work to ensure that the earmarked acres are met. We will provide cotton seeds so that farmers can easily plant good varieties of cotton before the planting season," said Daw Myat Moe Win, head of Department of Agriculture for Yinmabin District.

The cost of cotton cultivation is Ks-350,000 per acre, and the yield is around 1,000 visses per acre.

SMK

70,000 viss of tilapia fish sent to Yangon market

NYAUNGDON July 1

Local merchants from Nyaungdon Township of Ayeyawady Region sold 70,000 viss of tilapia to Yangon market said Daw Khin Khin Htay, the owner of marine product trading in Nyaungdon Township.

In April of this year, up to 50,000 viss of tilapia fish from Nyaungdon Township were successfully delivered and sold to the Yangon market. In May, up to 70,000 viss were delivered and sold. It is reported that in this region, fishery trade businesses purchase locally sourced fishery products, clean them systematically, and continue to export and sell them to the Yangon market.

"From our side, we mainly supply fishery products to the Yangon market. Since there is strong demand for tilapia fish in the local Yangon market, we were able to sell large volumes in viss weight. With such high volumes being delivered and sold, both producers and traders are doing well. Due to the increasing demand for fish, fish farmers are also increasing their stock," said Daw Khin Khin Htay.

Tilapia fish from Nyaungdon Township include both farm-raised and naturally caught varieties. The farming period for tilapia fish is about two and a half to three months. It is reported that tilapia fish delivered from Wakema Township to the Yangon market are currently being sold at prices as high as Ks-14,500 per viss.

SK

Farmers to plant more than 1,000 acres of chilli in ChaungU Township this year

CHAUNGU July 1

Statistics of ChaungU Township Agriculture Department in Sagaing Region stated that local farmers will grow more than 1,000 acres of chilli as monsoon crops in ChaungU Township this year.

During the 2025-2026 monsoon crop season, it has been planned to cultivate 1,382 acres of chilli crops in ChaungU Township, and it is reported that the cultivation will take place from June to September of this year.

U Tint Swe, Head of the Agriculture Department in ChaungU Township, stated: "This year, during the monsoon crop season, we have planned to grow over 1,000 acres of chilli crops in ChaungU Township. Cultivation will begin this month. Efforts will be made to ensure the planned acreage is successfully cultivated. The condition for chilli cultivation is good. We will also provide support to promote commercial chilli farming."

It is learned that to help farmers achieve high yields and secure market access, officials from the relevant district and township agriculture departments will provide technical assistance on cultivation techniques, pest prevention and control, and improving soil fertility.

From the start of cultivation to the harvesting period, the estimated cost for chilli farming is around Ks-1.5 million for those using their own land, and around Ks-2.5 million for those leasing land. Chilli crops can be harvested every 15 days and continue for up to six months.

SMK

Plan underway to cultivate more than 40,000 acres of monsoon paddy in Hainggyikyun

HAINGGYIKYUN July 1

Preparations are being made to grow a total of 47,076 acres of monsoon paddy in Hainggyikyun of Ngaputaw Township in Ayeyawady Region this monsoon, said U Hsan Win, Head of Ngaputaw Township Agriculture Department.

Local authorities earmarked cultivation of 47,076 acres of monsoon in Hainggyikyun in the first week of July. So, officials of the township Agriculture Department will provide agricultural techniques to local farmers in growing paddy without difficulties and take preventive measures against golden snails in the paddy fields.

In the 2025–2026 monsoon cultivation season, Hainggyikyun is planning to grow paddy on a total of 47,076 acres. According to U Hsan Win, Head of the Agriculture Department in Ngaputaw Township, monsoon paddy is the primary crop grown in Hainggyikyun, more so than summer paddy. To ensure local farmers can cultivate successfully without difficulties, the authorities are carrying out technical support activities, including pest and disease prevention programmes for the paddy fields.

In order to meet the target acreage, various departments are coordinating efforts. These include the Department of Agriculture, the General Administration Department, the Department of Agricultural Mechanization, and the Irrigation and Water Utilization Management Department. Together, they are supporting the cultivation processes across the township.

Moreover, the government is distributing Pearl compound fertilizers produced by State-owned factories to help farmers access fertilizers without financial burdens. These are made available at appropriate rates through an installment-based payment system. This initiative is aimed at ensuring farmers can use the right amount of fertilizers effectively and cultivate successfully during the monsoon season.

SK

Zalun Township dispatches 69,000 bags of black gram to Yangon market

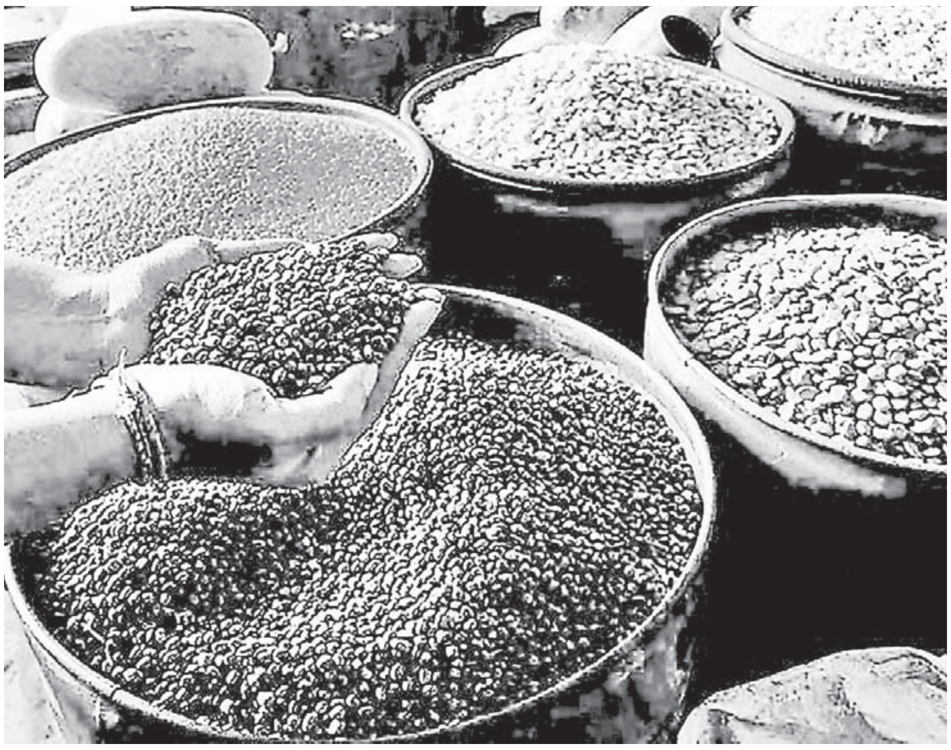

ZALUN July 1

Local merchants from Zalun Township of Ayeyawady Region sold 69,000 bags of black gram to Yangon market said Daw Tin Tin Htay, the owner of pulses and bean trading in Zalun Township.

It has been learned that Zalun Township was able to export and sell up to 69,000 bags of 16-pyi black gram to the Yangon market.

"A total of 69,000 bags of 16-pyi black gram were sold from Zalun Township to the Yangon market in just one month. Currently, buyers from Yangon are actively purchasing pulses produced in the region. Due to strong demand from international markets for black gram, Yangon buyers are also increasing their purchases. Traders and business owners in the region are transporting and selling local pulses and grains to Yangon. Right now, there's a strong demand from overseas markets," said Daw Tin Tin Htay, a local trader in various types of pulses from Zalun Township.

It is reported that each 16-pyi bag of black gram exported and sold from Zalun Township to the Yangon market is fetching up to Ks-115,000. Due to good prices and strong demand, farmers, traders, cargo workers, and truck rental operators are all benefiting.

SMK

Bamauk Township plans to grow more than 2,000 acres of vegetables in monsoon

BAMAUK July 1

According to Katha District Agriculture Department, local authorities earmarked cultivation of more than 2,000 acres of vegetables in coming monsoon in Bamauk Township of Sagaing Region.

For the 2025–2026 monsoon crop season, it has been planned to cultivate 2,786 acres of vegetable crops in Bamauk Township. According to reports, the planting of these vegetable crops will begin in the third week of May this year.

"This year, over 2,000 acres have been designated for vegetable cultivation in Bamauk Township during the monsoon crop season. Efforts will be made to ensure that the target acreage is fully planted. The crops include mustard, chili, spices, potatoes, cabbage, eggplant, cauliflower, Chinese cabbage, roselle, turmeric, coriander, and others. Farmers will be provided with the technical knowledge to grow all these vegetables using the GAP (Good Agricultural Practices) system. They will also be trained to minimize chemical residues and grow crops that align with health standards," said Daw Khin Myat Myat Oo, Head of the Katha District Department of Agriculture.

This year, the Township Department of Agriculture in Bamauk will provide technical training to vegetable farmers on using the GAP system, and guidance on how to produce healthy and safe crops. They will also support farmers in expanding their vegetable cultivation.

In Bamauk Township, various vegetables are grown seasonally every year. These crops have been successful and have contributed to household income. The Department of Agriculture will continue to educate farmers on proper cultivation methods, pest prevention, and the use of organic fertilizers, natural pesticides, and repellents.

SK

YeU Township finishes cultivation of more than 8,000 acres of summer paddy

YEU July 1

Data collected by YeU District Agriculture Department mentioned that local farmers have planted more than 8,000 acres of summer paddy in YeU Township of Sagaing Region.

In the 2024–2025 summer crop season, YeU Township has a target of cultivating 15,000 acres of summer paddy. Starting from March of this year, cultivation began, and as of today, a total of 8,236 acres have already been planted.

"The plan for this year's summer crop season in YeU Township is to cultivate 15,000 acres of summer paddy. So far, over 8,000 acres have been completed. Efforts are ongoing to reach the full target. We are providing farmers with technical guidance on cultivation, knowledge on pest prevention, advice to avoid crop damage or loss, and awareness to ensure timely harvest and proper storage of the rice," said U Zaw Myint Tun, Head of the Department of Agriculture for YeU District.

It is also reported that for the farmers growing summer paddy in YeU Township, measures are being taken to increase yield per acre and achieve target productivity. These include the distribution of quality and pure seeds, dissemination of agricultural pamphlets, organization of farmer training courses and awareness discussions, and timely delivery of necessary inputs.

Senior farmers are also being encouraged to prepare in advance for timely planting of summer paddy and other crops after harvesting monsoon paddy and other seasonal crops. They are advised to follow the Department of Agriculture's guidelines on pest and disease prevention, soil nutrient management, and early collection of quality seeds. **SK**

Groundnut harvested in Kyaukmyaung Sub-Township

KYAUKMYAUNG July 1

Statistics of Kyaukmyaung Sub-Township Agriculture Department of Sagaing Region stated that local farmers have harvested all sown acreage of groundnut in Kyaukmyaung.

Farmers have planted 11,013 acres of groundnut in cold season in the sub-township. So far, they have harvested all plantations of groundnut, yielding 69.10 baskets per acre.

Daw Khin Win, Head of the sub-township Agriculture Department disclosed: "Local farmers planted 11,013 acres of groundnut in cold season. Now, they have reaped all plantations of groundnut. They exceeded target of the cultivation. Oil crop plantations are thriving in the sub-township. Sown acreage of groundnut is on the rise yearly."

Farmers need to use 1.5 baskets of quality groundnut seeds in growing the plantations in the sub-township. They cost more than Ks-200,000 per acre for growing groundnut due to cost of quality seeds, labour charge, fertilizers and pesticides. It is expected to yield more than 50 baskets per acre of groundnut.

Officials of the Sub-Township Agriculture Department made field trips to the groundnut plantations for thriving of crops, prevention of pests, weeding and other agricultural measures.

SMK

Pakistan, India exchange lists of prisoners

ISLAMABAD July 1

Pakistan and India on Tuesday exchanged lists of civilian prisoners and fishermen held in each other's custody, in line with a bilateral agreement on consular access, officials said.

The exchange took place simultaneously through diplomatic channels in Islamabad and New Delhi, as part of the Agreement on Consular Access signed in 2008, which mandates both countries to share such lists twice a year, on Jan. 1 and July 1.

According to Pakistan's Foreign Ministry, the government handed over a list of 246 Indian or believed-to-be-Indian prisoners, including 53 civilian prisoners and 193 fishermen, to a representative of the Indian High Commission in Islamabad.

In return, the Indian government shared details of 463 Pakistani or believed-to-be-Pakistani prisoners, comprising 382 civilians and 81 fishermen, with a diplomat from the High Commission for Pakistan in New Delhi.

Pakistan has urged India to ensure the immediate release and repatriation of all Pakistani prisoners who have completed their sentences and whose national status has been confirmed. It has also requested special consular access to all believed-to-be-Pakistani prisoners, including those who are physically or mentally challenged, to facilitate confirmation of their nationality.

Furthermore, Islamabad called on New Delhi to guarantee the safety and well-being of all Pakistani prisoners held in Indian jails.

The Pakistani government reiterated its commitment to address humanitarian issues as a priority and vowed to continue its efforts to secure the early return of all Pakistani nationals detained in India.

Xinhua

45 Palestinians killed in Israeli army across Gaza: civil defence

GAZA July 1

At least 45 Palestinians were killed by Israeli shelling and gunfire in the Gaza Strip on Tuesday, Gaza's Civil Defence said, while the Israeli army announced that it had attacked 140 targets in the coastal enclave over the past 24 hours.

Mahmoud Basal, spokesperson for the Civil Defence in Gaza, told Xinhua that an Israeli drone targeted a gathering of Palestinians in the Jabalia area in the northern Gaza Strip, killing five people.

Five other people were killed in two airstrikes launched by Israeli drones, which targeted a house in the al-Tuffah neighborhood in eastern Gaza City and a gathering of Palestinians in the al-Zeitoun neighborhood in the south, according to Basal.

In Khan Younis, in the southern Gaza Strip, Basal said that 18 Palestinians were killed in Israeli attacks targeting residential homes and tents housing displaced persons in various parts of the city.

Also, two Palestinians were killed in an Israeli airstrike targeting a school housing the displaced in the Maghazi refugee camp in the central Gaza Strip, according to Basal.

The attacks come as Palestinian security sources reported that Israeli artillery shelling has continued since the early morning hours of Tuesday on the eastern areas of Gaza City and Jabalia, north of the Strip.

The Israeli army announced on Tuesday that the air force attacked more than 140 targets in the Gaza Strip over the past 24 hours, including "terrorist elements, military buildings, anti-tank missile launching points, weapons depots, and additional infrastructure."

On March 18, Israel resumed its military operations in the enclave. At least 6,315 Palestinians had been killed and 22,064 others injured since Israel renewed its intensive strikes, bringing the total death toll since October 2023 to 56,647, and injuries to 134,105, Gaza-based health authorities said on Tuesday.

Xinhua

Mexican drug cartel hacked FBI phone to kill informants – report

MEXICO CITY July 1

A hacker working for Mexico's most powerful drug cartel accessed the phone records and geolocation data of a senior FBI agent assigned to the US Embassy in the country, according to the latest report by the US Department of Justice (DOJ) Office of the Inspector General.

The incident took place in 2018, when the FBI was working on a high-profile case gathering evidence against notorious Mexican drug lord Joaquin Guzman Loera, nicknamed "El Chapo," the longtime leader of the Sinaloa cartel.

The cyber operative hired by the gang also managed to tap into Mexico city's CCTV network, allowing the cartel to monitor the agent's movements and identify individuals he met with, some of whom were later intimidated or killed, the report stated.

Under Guzman's leadership, the Sinaloa cartel became the main supplier of drugs to the US, trafficking vast quantities of cocaine, heroin, methamphetamines, and marijuana.

Guzman was arrested in Mexico in 2016 and extradited to the US. In 2019, a federal court in Brooklyn sentenced him to life in prison plus 30 years. He is now serving his sentence in ADX Florence, the most secure federal prison in the US.

His capture did not bring an end to the cartel; power shifting to other leaders and the flow of drugs north has continued unabated.

Recent advances in surveillance technology and their availability to criminal groups and "less-sophisticated nations" are now viewed as an "existential" threat by US intelligence agencies like the FBI and CIA, the DOJ report stated.

After returning to office in January, US President Donald Trump has taken a hardline approach toward Mexico's role in the drug trade.

In one of his first moves, he designated several Mexican cartels, including the Sinaloa Cartel, as Foreign Terrorist Organizations — a move that could open the door to expanded military or intelligence operations.

Last week, the US Treasury Department imposed sanctions on three Mexican financial institutions accused of laundering cartel money, presumably cutting them off from the American financial system.

RT

USAID officially shuts down

WASHINGTON July 1

The United States Agency for International Development (USAID) officially shut down on Tuesday, which was criticized by former U.S. Presidents Barack Obama and George W. Bush.

Meanwhile, the USAID will be merged into the U.S. State Department from Tuesday.

According to an earlier statement of the U.S. State Department, the reorganization of the USAID involves realigning certain USAID functions with the State Department by Tuesday. Other USAID functions, which do not align with incumbent President Donald Trump's policy priorities, will be terminated.

In separate statements, Obama called the Trump administration's dismantling of USAID "a colossal mistake," while Bush quoted an AIDS relief program, whose future remains unclear, like much of U.S. foreign aid, as an example.

Trump had previously slammed the USAID as being run by "a bunch of radical lunatics."

Xinhua

Public Notice for Elimination of Violence

1. Declaring themselves to be “for the people”, the so-called CRPH, NUG and PDF terrorist groups are lawlessly killing Buddhist monks, civil servants including schoolteachers, and members of the general public, as well as looting and robbing.
2. Not encouraging, supporting, or assisting “CRPH”, “NUG”, and “PDF” terrorists, who are intimidating and killing people and committing destructive activities, is to protect the lives and property of the general public.
3. Giving information secretly to the authorities on terrorists and on possession and transport of weapons/ammunition is tantamount to protecting the lives and property of innocent people.

Drug taken by millions of women could raise breast cancer risk in young women, study finds

Giving younger women certain types of hormone replacement therapy could raise their breast cancer risk, concerning research today suggested.

The treatment, also known as HRT, was first linked to the disease more than two decades ago, with debate about its safety causing confusion and concern for millions of women ever since.

Most studies examining the risk have been explored in older women, who take it to help menopause symptoms. In the young it is often taken after gynaecological surgery or during perimenopause.

But US scientists have now discovered that oestrogen plus synthetic progesterone HRT increased the risk of breast cancer in women under 55 by a tenth.

Yet, oestrogen HRT alone appeared to decrease the risk by almost a sixth.

Experts today, who labelled the findings important, said they should now influence a clinician's decision whether to prescribing the drug to certain women is the best course of action.

They did, however, caution that the risk of developing breast cancer due to HRT remains 'small' and is 'outweighed by the benefits'.

Writing in the prestigious journal Lancet Oncology, scientists at the National Institute of Environmental Health Sciences, based in North Carolina, said: 'The findings can be used to augment clinical recommendations for hormone therapy use in young women, for whom guidance was previously scarce.

They added: 'Oestrogen [only] hormone therapy use appears to decrease breast cancer risk and oestrogen plus progesterone appears to increase breast cancer risk.'

Back in 2018, fewer than 1.3 million NHS patients were being prescribed HRT, a safe and cheap medicine proven to effectively combat the most debilitating menopause symptoms.

Today this figure has doubled, with about 2.6 million women now on the medication, which replenishes the female sex hormones oestrogen and progesterone that are lost during the menopause.

There are different types of HRT available which contain different hormones—some are oestrogen alone, others contain progestogen while a third

type contains both—and can be taken in the form of gels, patches or pills.

Previous research has suggested women who have already been through the menopause

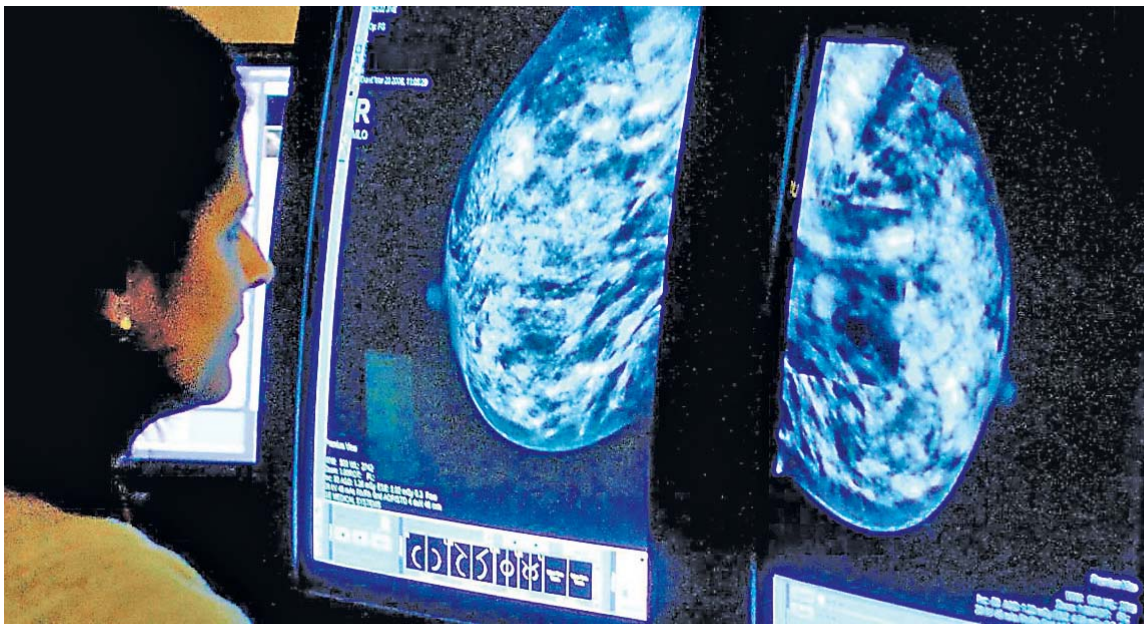

have an increased risk of breast cancer taking oestrogen plus progesterone HRT, due to longer exposure to the hormone.

In the fresh study, scientists examined data drawn from previous studies of 459,476 women aged 16 to 54 years old.

Two percent of this group (8,455) developed young-onset breast cancer, which means the disease was diagnosed before they were 55 years old.

Some 15 percent of women involved in the study reported using HRT, with oestrogen plus progestin HRT and oestrogen HRT being the most common types.

They found that oestrogen appeared to reduce the risk of young breast cancer by 14 percent while oestrogen plus progestin therapy increased risk by 10 percent.

Responding to the findings, Dr Kotryna Temcinaite, head of research communications at the charity Breast Cancer Now, said: 'This large scale study offers useful insights for women aged under 55.

These results are largely in line with what we already know about taking HRT for menopausal symptoms and its effects on breast cancer risk—for most people, the risk of developing breast cancer because of taking HRT is small and is outweighed by the benefits.

The risk is higher the longer you take it, and the risk is higher with combined HRT compared to oestrogen-only HRT.

'Taking HRT is a very personal decision and, as such, it's vital that everyone has the information they need on the benefits and risks, discusses them with their GP or specialist team and is supported to make the choice that's right for them.'

Separate research has previously linked HRT tablets—which are less commonly used in the UK—with an increased risk of blood clots and strokes.

One in seven women in the UK are diagnosed with breast cancer in their lifetime around 56,000 a year—making it the most common cancer in the UK.

The figure stands at roughly 300,000 annually in the US. Around 85 percent of women diagnosed with breast cancer survive more than five years.

Earlier this year, however, a shock NHS survey found women are avoiding mammograms because they are worried about being topless, think it will hurt, or haven't found a lump.

Figures show that currently a third of women asked for screening do not attend. That rises to almost half of women who are invited for the first time.

Mail Online

လာမည့်ခြောက်နှစ်မှ ခုနစ်နှစ်အတွင်း အိန္ဒိယက စွမ်းအင်တင်ပို့သူနိုင်ငံဖြစ်လာစေရန် ရည်မှန်း

နယူးဒေလီ၊ ပြည်တွင်းရေး

အိန္ဒိယနိုင်ငံသည် လာမည့်ခြောက်နှစ်မှ ခုနစ်နှစ်အတွင်း စွမ်းအင်တင်ပို့သည့်နိုင်ငံဖြစ်လာစေရန် ရည်မှန်းထားကြောင်း ကုန်းလမ်းပို့ဆောင်ရေးနှင့် အမြန်လမ်းမများရေးရာဝန်ကြီး နီတင်ဂတ်ကာရီက ပြောသည်။

လက်ရှိတွင်မူ အိန္ဒိယနိုင်ငံသည် စွမ်းအင်အတွက် ပြည်ပမှတင်သွင်းမှုအပေါ် မှီခိုနေရကြောင်း၊ ၂၀၂၄-၂၀၂၅ ဘဏ္ဍာနှစ်အတွင်း နိုင်ငံ၌အသုံးပြုသော ရေနံစိမ်း ၈၈ ရာခိုင်နှုန်းနှင့် သဘာဝဓာတ်ငွေ့ ၅၁ ရာခိုင်နှုန်းတို့ကို ပြည်ပမှမှာယူတင်သွင်းခဲ့ရခြင်းဖြစ်ကြောင်း Economic Times သတင်းဌာနကဖော်ပြထားသည်။

"ဒီနေ့မှာတော့ အိန္ဒိယနိုင်ငံက စွမ်းအင်တင်သွင်းသူဖြစ်နေလင့်ကစား လာမယ့် ခြောက်နှစ်မှ ခုနစ်နှစ်အတွင်း စွမ်းအင်ကိုတင်ပို့သူဖြစ်အောင် လုပ်ဆောင်သွားမှာပါ" ဟု Times of India သတင်းဌာနကလုပ်ဆောင်သော အခမ်းအနားတစ်ခုတွင် ဂတ်ကာရီကပြောခြင်းဖြစ်သည်။

ကမ္ဘာ့တတိယစီးပွားရေးအင်အားကြီးနိုင်ငံဖြစ်သည့် အိန္ဒိယနိုင်ငံက ရုပ်ကြွင်းလောင်စာများအပေါ် အလွန်အမင်းမှီခိုနေရကာ ၎င်းကဖန်လုံအိမ်ဓာတ်ငွေ့ထုတ်လွှတ်မှုစုစုပေါင်း၏ ၇၅ ရာခိုင်နှုန်းအထိရှိသည်။

တစ်ချိန်တည်းမှာပင် အနာဂတ်တွင် အဓိကအသုံးပြုရမည့်စွမ်းအင်သည် ဟိုက်ဒရိုဂျင်ဖြစ်မည်ဟုယုံကြည်ကြောင်း၊ အစိုးရအနေဖြင့် အီသနောနှင့်ဇီဝဒီဇယ်တို့ကဲ့သို့ အခြားလောင်စာများထုတ်လုပ်မှုကိုလည်း တွန်းအားပေးဆောင်ရွက်လျက်ရှိကြောင်း၊ နိုင်ငံအတွက် ပြည့်ဖြိုးမြဲစွမ်းအင်ကိုပြောင်းလဲအသုံးပြုခြင်းသည် ပတ်ဝန်းကျင်ညစ်ညမ်းမှုနှင့် ပို့ဆောင်ရေးကုန်ကျစရိတ်တို့ကို ကျဆင်းစေမည်ဖြစ်ကြောင်း ဂတ်ကာရီကပြောသည်။ **Ref: RT**

ဖွဲ့စည်းပုံအခြေခံဥပဒေဆိုင်ရာခုံရုံးက ထိုင်းဝန်ကြီးချုပ်ကို ရာထူးမှဆိုင်းငံ့

ဘန်ကောက်၊ ပြည်တွင်းရေး

ထိုင်းနိုင်ငံ၏ ဖွဲ့စည်းပုံအခြေခံဥပဒေဆိုင်ရာခုံရုံးက ထိုင်းဝန်ကြီးချုပ် ဖယ်ထုန်ထန်ရှင်နာဝပ်ကို ဇူလိုင်လ ၁ ရက်တွင် ရာထူးမှဆိုင်းငံ့လိုက်ကြောင်းသိရသည်။ ဖယ်ထုန်ထန်ရှင်နာဝပ်အနေဖြင့် ကမ္ဘောဒီးယားလွှတ်တော်ဥက္ကဋ္ဌ ဟွန်ဆန်နှင့်ဖုန်းဆက်ပြောဆိုထားသည့် အသံဖိုင်ပေါက်ကြားမှုနှင့်ပတ်သက်၍ ခုံရုံးကယခုကဲ့သို့ ဆုံးဖြတ်လိုက်ခြင်းဖြစ်သည်။

အဆိုပါအသံဖိုင်ပေါက်ကြားမှုနှင့်ပတ်သက်၍ စုံစမ်းစစ်ဆေးရန်နှင့် ဝန်ကြီးချုပ်ကို ရာထူးမှဆိုင်းငံ့ရန် လွှတ်တော်အမတ်များက ဖွဲ့စည်းပုံအခြေခံဥပဒေဆိုင်ရာခုံရုံးသို့တင်ပြလျှောက်ထားပြီးနောက် အဆိုပါလျှောက်ထားမှုကို ခုံရုံးကလက်ခံကာ ထိုကိစ္စကိုစုံစမ်းစစ်ဆေးရန် ညွှန်ကြားလိုက်သည်။ ဖယ်ထုန်ထန်သည် ဟွန်ဆန်နှင့် စကားပြောစဉ် နှိမ့်ချသောလေသံမျိုးဖြင့် ပြောဆိုထားခြင်းကြောင့်လည်း ယခုကဲ့သို့ အခြေအနေနှင့်ရင်ဆိုင်ရခြင်းဖြစ်ကြောင်း သိရသည်။ **Ref: BP**

DOGE က အီလွန်မက်ကိုစစ်ဆေးသင့်ဟု ထရမ့်ပြော

ဝါရှင်တန်၊ ဆက်ဆံရေး

အမေရိကန်၏ အစိုးရစွမ်းဆောင်ရည်ဌာန(DOGE)အနေဖြင့် အီလွန်မက်ကိုစုံစမ်းစစ်ဆေးသင့်ကြောင်း အမေရိကန်သမ္မတ ဒေါ်နယ်ထရမ့်ကပြောသည်။ DOGE ကို စတင်တာဝန်ယူခဲ့သော အီလွန်မက်အနေဖြင့် အစိုးရကပေးသည့် စီးပွားရေးလုပ်ငန်းများအတွက် ထောက်ပံ့ငွေများကို ပိုလွန်ရယူနေဖွယ်ရှိကြောင်း ထရမ့်ကပြောထားခြင်းဖြစ်သည်။

ဒေါ်နယ်ထရမ့်နှင့် အီလွန်မက်တို့သည် ယခင်ကမိတ်ဖက်များဖြစ်ခဲ့သော်လည်း ပြီးခဲ့သည့်လတွင် အစိုးရအနေဖြင့်အကြွေးသုံးနိုင်သည့်ပမာဏကို ဒေါ်လာ ၅ ဘီလီယံအထိတိုးမြှင့်နိုင်ကြောင်း ဖော်ပြထားသည့် ဥပဒေကို ထရမ့်ကအတည်ပြုပြီးနောက် အီလွန်မက်နှင့်စကားများကာ ယခုကဲ့သို့ တစ်ဦးနှင့်တစ်ဦး အပြန်အလှန် အပြစ်တင်သည့်အခြေအနေသို့ရောက်ရှိလာခြင်းဖြစ်ကြောင်းသိရသည်။ **Ref: RT**

သတင်းတိုကဏ္ဍ

ဥရောပ၌ ပြင်းထန်သောအပူလှိုင်းကြောင့် ပြင်သစ်က စာသင်ကျောင်းအများအပြားကိုပိတ်ထား

ဥရောပဒေသတစ်ဝန်း၌ ဖြစ်ပေါ်လျက်ရှိသည့်ပြင်းထန်သောအပူလှိုင်းကြောင့် ပြင်သစ်အစိုးရက ဇူလိုင်လ ၁ ရက်တွင် နိုင်ငံအတွင်းရှိ စာသင်ကျောင်းအများအပြားကို ပိတ်ထားကြောင်းသိရသည်။ အလားတူ အီဖယ်မျှော်စင်အပေါ်ဆုံးထပ်ကိုလည်း ခရီးသွားများဝင်ရောက်မှုပိတ်ထားသည်။

ထို့ပြင် မြေထဲပင်လယ်၌အပူချိန်သည် ပျမ်းမျှအပူချိန်ထက် ၆ ဒီဂရီစင်တီဂရိတ်အထိပိုမိုမြင့်မားနေကြောင်း၊ ဥရောပဒေသ၏ အထက်လေထုအတွင်း လေပူများပိတ်မိနေခြင်းကြောင့် စပိန်နိုင်ငံ၏ ဘယ်လားရစ်ပင်လယ်သည်လည်း အပူချိန် ၃၀ ဒီဂရီစင်တီဂရိတ်အထိ မြင့်တက်လာကြောင်း စပိန်မိုးလေဝသဌာနက ထုတ်ပြန်ထားသည်။

ကမ္ဘာပေါ်တွင် ဥရောပဒေသက လျင်မြန်စွာပူနွေးလာနေသည့် ဒေသဖြစ်ပြီး တစ်ကမ္ဘာလုံး၏ပျမ်းမျှအပူချိန်ထက် နှစ်ဆနီးပါးမြင့်တက်လာခြင်းဖြစ်ကြောင်းနှင့် ယင်းအခြေအနေသည် လာမည့်လအနည်းငယ်အထိ ဆက်လက်တည်ရှိနေမည်ဖြစ်ကြောင်းသိရသည်။ **Ref: RTA**

ဒိန်းမတ်နိုင်ငံက စစ်မှုထမ်းအတွက် အမျိုးသမီးများကို စတင်ဆင့်ခေါ်

ဒိန်းမတ်နိုင်ငံသည် တပ်မတော်တွင် စစ်မှုထမ်းရန် ဇူလိုင်လ ၁ ရက်မှစ၍ အမျိုးသမီးများကို စတင်ဆင့်ခေါ်နေပြီဖြစ်ကြောင်းသိရသည်။ ၎င်းတို့အနေဖြင့် ကာကွယ်ရေးအင်အားကို တိုးမြှင့်နိုင်ရေး အစီအစဉ်တစ်ရပ်အဖြစ် အမျိုးသမီးများကိုစစ်မှုထမ်းအတွက် ဆင့်ခေါ်လာခြင်းဖြစ်သည်။

၂၀၂၃ ခုနှစ် ဇွန်လတွင် အတည်ပြုပြဋ္ဌာန်းထားသော စစ်မှုထမ်းဥပဒေအရ ၂၀၂၅ ခုနှစ် ဇူလိုင်လ ၁ ရက်နောက်ပိုင်း အသက် ၁၈ နှစ်ပြည့်ပြီးသူ အမျိုးသမီးများသည် တပ်မတော်တွင်စစ်မှုထမ်းနိုင်ရေးအတွက် အမည်စာရင်းပေးသွင်းရမည်ဖြစ်ကြောင်း ဖော်ပြထားသည်။

ဒိန်းမတ်နိုင်ငံ၌ အမျိုးသမီးစစ်မှုထမ်းအရေအတွက်သည် စစ်မှုထမ်းအင်အားစုစုပေါင်း၏ ၂၄ ရာခိုင်နှုန်းရှိသော်လည်း ၎င်းတို့အားလုံးမှာ ကိုယ်ပိုင်ဆန္ဒအရ စစ်မှုထမ်းသူများဖြစ်သည်။ ဒိန်းမတ်တပ်မတော်ကလည်း အဆောင်များ၊ အသုံးအဆောင်ပစ္စည်းများကို အမျိုးသမီးများနှင့် သင့်လျော်စေရန် ပြင်ဆင်နေကြောင်း သိရသည်။ **Ref: TST**

နယူးဒေလီ၌ ယာဉ်အိုယာဉ်ဟောင်း ၆၁ သန်းကျော် လောင်စာဆီဝယ်ယူခွင့်မရှိတော့

အိန္ဒိယနိုင်ငံ နယူးဒေလီမြို့ရှိ ယာဉ်အိုယာဉ်ဟောင်းအစီးရေ ၆၁ သန်းကျော်သည် ဇူလိုင်လ ၁ ရက်မှစ၍ ဆီဆိုင်များတွင် လောင်စာဆီဝယ်ယူခွင့်မရရှိတော့ကြောင်းသိရသည်။ အဆိုပါယာဉ်များတွင် ကုန်တင်ကားများ၊ ကိုယ်ပိုင်ကားများနှင့်ဆိုင်ကယ်များပါဝင်သည်။

ယခုထုတ်ပြန်လိုက်သော အမိန့်အရ သက်တမ်း ၁၅ နှစ်အထက်ရှိ ဓာတ်ဆီစွမ်းအင်သုံးယာဉ်များနှင့် သက်တမ်း ၁၀ နှစ်အထက်ရှိ ဒီဇယ်စွမ်းအင်သုံးယာဉ်များသည် ဆီဆိုင်များတွင်ဆီဖြည့်ခွင့်မရှိတော့ဘဲ တာဝန်ရှိသူများက ထိုယာဉ်များကိုချက်ချင်းသိမ်းယူလျက်ရှိသည်။

နယူးဒေလီမြို့အနေဖြင့် ကမ္ဘာပေါ်တွင် လေထုညစ်ညမ်းမှု အဆိုးဆုံးမြို့တစ်မြို့အဖြစ်စာရင်းဝင်နေစဉ် ယာဉ်အိုယာဉ်ဟောင်းများကို ယခုကဲ့သို့ကန့်သတ်ခြင်းဖြစ်သည်။ ထိုမြို့၏ လေထုအရည်အသွေးညွှန်းကိန်းမှာ ၁၀၀၀ အထိရောက်ရှိလာမှုသည် ယာဉ်အိုယာဉ်ဟောင်းများကြောင့် တစ်စိတ်တစ်ပိုင်းပါဝင်သည်ဟု တာဝန်ရှိသူများကပြောသည်။

Ref: Xinhua

တောင်ကိုရီးယားနိုင်ငံ၏ ဆားစားသုံးမှုက WHO သတ်မှတ်ချက်ထက် ၆၀ ရာခိုင်နှုန်းပိုများ

တောင်ကိုရီးယားနိုင်ငံ၏ ဆားစားသုံးမှုပမာဏသည် ကမ္ဘာ့ကျန်းမာရေးအဖွဲ့(WHO)က သတ်မှတ်ထားသော လူတစ်ဦးစားသုံးရန်လိုအပ်သည့် ဆားပမာဏထက် ၆၀ ရာခိုင်နှုန်း ပိုများနေကြောင်း သိရသည်။

၂၀၂၁ ခုနှစ်မှ ၂၀၂၃ ခုနှစ်ကာလအတွင်း တောင်ကိုရီးယားနိုင်ငံသားတစ်ဦး၏ တစ်ရက်တာပျမ်းမျှဆားစားသုံးမှုပမာဏမှာ ၃၁၃၆ မီလီဂရမ်ရှိကြောင်း အစားအစာနှင့်ဆေးဝါးဘေးကင်းရေးဝန်ကြီးဌာန၏ ထုတ်ပြန်ချက်တွင်ဖော်ပြထားသည်။ ကမ္ဘာ့ကျန်းမာရေးအဖွဲ့က သတ်မှတ်ပေးထားသည့် လူတစ်ဦး တစ်ရက်တာဆားစားသုံးရမည့်ပမာဏအများဆုံးမှာ ၂၀၀၀ မီလီဂရမ်သာရှိသင့်ကြောင်း ထုတ်ပြန်ထားသည်။

တောင်ကိုရီးယားနိုင်ငံသားတစ်ဦး၏ ဆားစားသုံးမှုပမာဏအများဆုံးမှာ ၂၀၁၁ ခုနှစ်တွင် တစ်ရက်လျှင် ၄၇၃၉ မီလီဂရမ်အထိရှိကြောင်း တာဝန်ရှိသူများကပြောထားသည်ဟုသိရသည်။ **Ref: YH**

အမည်မည်းစာရင်းကြေညာခြင်း

ယမန်နေ့မှအဆက်

စဉ်	ကုမ္ပဏီအမည်	ဒါရိုက်တာ အဖွဲ့ဝင်အမည်	ကုမ္ပဏီလိပ်စာ	နိုင်ငံသား စိစစ်ရေးကတ်မှတ်
၉၃	MTS MYANMAR 2018 COMPANY LIMITED.	Daw Nan Mel Thwe Sein	West Hinthar Gone, Block No. (42), (4) Quarter, Hpa An Township, Kayin State	3/BAAHNA(N)229233
		Nan Thuzar Win		3/MAWATA(N)088051
		Saw Khin Kyaw Oo		3/BAAHNA(N)219772
၉၄	MUSE KO KANG CO., LTD.	Daw Khwar Nyo Aye	No.12, Swan Saw(4) Street, Swan Saw Quarter, Muse Township, Shan State	13/LAYANA(N)005723
		Daw Hla Hla Aye		13/LAYANA(N)085165
		U Maung Win		13/LAYANA(N)124880
		U Nay Myo Naing		12/MAYAKA(N)162053
		U Soe Tint		13/LAYANA (N) 072430
		U Yann Khite Chan		13/KALATA (N)017253
		U Yann Laung;Sann		13/KALATA(N)017825
		Yan May Kyu @ Hnin Pwint Soe		13/LAYANA (N) 088431
၉၅	MYA NAN SHWE YE KYAW COMPANY LIMITED.	Kyaw Win	No.(3032), MoeMakha Street, Yarza Thingaha Quarter, Ottara Thiri Township, Naypyitaw	12/LAKANA(N)171843
		May Mie Kyaw		12/SAKHANA(N)069811
		Moh Moh Kyin		13/PATAYA(N)002884
		Yin Yin Kyaw		13/KALANA (N) 062611
၉၆	MYANMAR ASIA EXPRESS TRADING CO., LTD.	Daw Ei Ei Shwe	Mya Wut Yi 5th Street, No.12/A, Parami Yeikthar 9th Quarter,Mayangone Township, Yangon	12/MABANA(N)085504
		Daw Thi Thi Aye		10/BALANA(N)057589
		U Win Naing		12/MABANA(N)076949
၉၇	MYANMAR BALAJI COMPANY LIMITED.	U Kay Zin Soe	No.182,4th Street, Ward No.93, Dagon (Seikkan) Township, Yangon	14/AHGAPA (N) 221114
		Daw Thin Thin Naing		7/DAOUNA (N) 001412
၉၈	MYANMAR BIMETAL COMPANY LIMITED.	Myo Min Oo	Thazin (1) Street, No. (751)(15) Ward, Dagon Myothit(East) Township, Yangon	12/THAGAKA(N)190655
၉၉	MYANMAR CULLET COMPANY LIMITED.	Aung Aye Htut	Golden City Business Center,C1,Zone C, 1st Floor, Yankin Township, Yangon	566013783
		Ei Shwe Sin		9/MAYAMA(N)013829
		Kyaw Kyaw Sein		13/LAYANA(N)000447
		Kyaw Min Oo		1/BAMANA (N)049363
		Ni Aung Khaing Myint		9/MAYATA(N)000178
		Tun Tun		9/MAYATA(N)108273
		Tun Win		9/MAYAMA(N)053811
		Zaw Win		13/TAKANA(N)003097
၁၀၀	MYANMAR HAI LI AIR COMPANY LIMITED.	U Phyo Aung	Shwe Taung Tan Street, No.129 Lanmadaw Township, Yangon	9/MAKANA(N)128856
		U Pyae Phyo Oo		14/AHGAPA(N)241234
၁၀၁	MYANMAR HONG YE IMPORT AND EXPORT TRADING COMPANY LIMITED	CHU JIANPING	Myaungtagar Industry Zone, No.82 HMAWBI, Yangon	EG6615891
		Khin Mar Cho		12/AHSANA(N)115558
၁၀၂	MYANMAR MINGXIN PACKING MATERIAL COMPANY LIMITED	Moe Moe Aye	Block 1036 A, Hta Min Soape Gone Kwin, No.2/ Ga Gyi & No.41/Ga Gyi,Pike Gyi Well Village Group, Hlegu Township, Yangon	13/LAYANA(N)185028
		Zhao Shougong		E42282105
၁၀၃	MYANMAR RECYCLES COMPANY LIMITED.	HENRY CLEEVE COX	U Aung Kane Street, No.91/C3 Bahan Township, Yangon Plot 16, Myaungdaga Industrial Zone Hmawbi, Yangon Plot 16, Myaungdaga Industrial Zone Hmawbi, Yangon	E4119572
		KEVIN MICHAEL MURPHY		530457134
		ZHIPU DIANA WU		530986676
၁၀၄	MYANMAR YADANAR JASMINE COMPANY LIMITED.	U Chit Khaing	No.(272), Ponnya Street, Yat Kwet Gyi (2),(45) Ward, Pyin Oo Lwin Township, Mandalay	9/PAOULA(N)056003
		U Kyaw Soe		9/TATAOU(N)110296
၁၀၅	MYANMAR YES COMPANY LIMITED.			
၁၀၆	MYANMAR YI YUCHENG RENEWABLE RESOURCES TECHNOLOGY CO., LTD.	Khin Moe Myint	Mya Taung Win Gyee Oo Hmo Street, Warehouse No394 Shwe Lin Ban Industrial Zone, Hlaing Thar Yar Township, Yangon	13/YASANA(N)002867
		Li, Sone		EC1797684
၁၀၇	MYANMAR YULIN CO., LTD.	LI ZUOLONG	Kyi Su Industrial Zone, Plot No.(C-10),Myay Taing Block No.(175) Dagon Myo Thit(Seikkan), Yangon	EE6260940
		TANG JIANMING		E72646953
		ZHU YONGKANG		E96389537
၁၀၈	MYAT HTET THU COMPANY LIMITED.	Daw Ei July	Thayet Taw (4) Street, No.(69) Thayet Taw (South) Ward, Kyeemyindaing Township, Yangon	6/LALANA(N)074744
		U Soe That		6/LALANA(N)063803
၁၀၉	MYAT KYAW KYAW COMPANY LIMITED.	U Kyaw Than	No.1/133, Sepin Street, Taung Thar Quarter, Pyinmana Township, Naypyitaw	9/PAMANA(N)088116
၁၁၀	MYAWADDY WHITE ELEPHANT COMPANY LIMITED.	Daw Hay Mar Phyo	Padauk Street, No.(3) Quarter, Myawaddy Township, Kayin	6/KATHANA(N)043591
		Daw Phyo Thet Kyaw		12/OUKATA(N)166073
၁၁၁	MYSICO CONSTRUCTION & TRADING COMPANY LIMITED.	U Saw Rock Son	No(146/L1), Pyay Road Mayangon Township, Yangon Yanshin Road, Building (24), Room 34, Shwe Ohn Pin Housing (Yankin Palm Village (2)), Yankin Township, Yangon	12/MABANA(N)083355
၁၁၂	N H O COMPANY LIMITED.	U Khin Htwe	Maharbandula Road , Between-30 x 29 Street, No.491, 6-Ward, Pabedan Township, Yangon	12/THAKATA(N)116441
		U Khin Maung Latt		12/PABATA(N)026253
		U Myo Htet Oo		12/PABATA(N)032566
		U Shwe Win		12/PABATA(N)021705
၁၁၃	N.Y.K GLOBAL DIAMOND CROWN COMPANY LIMTIED.	Daw Khin Sabei Aye @ Khatizar Bi Bi	54th Street, No.(17), 1st Floor Ward No.(2), Pazundaung Township, Yangon	12/PAZATA(N)004829
		U Tin Soe		12/PAZATA(N)000451
		U Wai Yan Soe		12/PAZATA(N)035743
၁၁၄	NAN WAI WAI AUNG TRADING COMPANY LIMITED.	Daw Khin Nan Wai	No.(5), Oo Phee Street, Sanchaung (South) Quarter, Sanchaung Township, Yangon	14/MAAHPA(N)203071
		U Htein Win		12/KAMAYA(N)036993
		U Lian Sian Mung		5/TAHSANA(N)097239
၁၁၅	NATRON (MYANMAR) TRADING COMPANY LIMITED.	Daw Bout Jar.	Thumingalar Road, Between Parami Road & Thitsar Road, No.(993), South Okkalapa Township, Yangon	13/TAKANA(N)147499
		U Tin Ko Oo		8/PAMANA(N)002597
၁၁၆	NEW FUTURE STAR COMPANY LIMITED.	Daw Nan Aye Cho	LA/AH(54), Taung Ni Kwae Street, Pait Swel Quarter, Moegoke Township, Mandalay	13/MANGANA(N)006497
၁၁၇	NGWE THEE INTERNATIONAL COMPANY LIMITED.	Daw Aye Thandar Khaing	Ayar (18) Street, No(819), (NYA) Ward, North Okkalapa Township, Yangon	12/OUKAMA(N)150079
		U Win Thu		12/OUKAMA(N)150284
၁၁၈	NILAR YAUNG CHI COMPANY LIMITED.	U Maung Maung	No(158), (3) Street, (15) Ward, South Okkalapa Township, Yangon	11/SATANA(N)119513
၁၁၉	NYI MIN KHANT TRADING CO.,LTD.	U Aung Ko Latt @ Monarmed Usus	4th Street, No(94), Zaing North Quarter, Bago	7/PAKHANA(N)002169
		U Hein Htet Aung		7/PAKHANa(N)378345
၁၂၀	NYI NAUNG OO MWD COMPANY LTD.	U Saw Nyi Nyi	ASIA Main Road, No. (A), Myawaddy Economic Zone, Myawaddy Township, Kayin State	3/MAWATA(N)057515
		U Saw Than Naing Tun		3/MAWATA(N)057514
		U Aung Kyaw		13/PHAKHANA(N)081567
		U Naing Tun		9/MAKANA(N)072612
၁၂၁	OSS ENGINEERING COMPANY LIMITED.	Daw Naw Nyar Moo	Pyaynawaday Street, 1/36 No.96, Shwepyithar Township, Yangon	7/KATAKHA(N)076959
၁၂၂	PA DA MYARR NYI NAUNG COMPANY LIMITED.	U Ye Min Zin	No. 106, Myothit, Asia Main Road, Thin Gan Nyi Naung, Myawaddy Township, Kayin State	8/PAKHAKA(N)208046
		U Kaung Myat Kyaw		9/MAKHANA(N)149234
		U Khin Maung Win		3/MAWATA(N)024223
		U Soe Min Lwin		3/BAAHNA(N)313829
		U Min Ko		8/PAMANA(N)107574
		U Aung Naing Oo		12/MAWATA(N)041138
		U Lin Bin Hu @ Win Naing		12/LATHANA(N)000309
၁၂၃	PALM SUPPLY INTERNATIONAL COMPANY LIMITED.	U Pyae Sone Aung	Padonemar Street, No(1) Quarter, HPA-AN Township, Kayin State	3/BAABNA(N)322679
		U Khine Oo		3/MAWATA(N)023055
		U Aung Ko Lwin		3/BAAHNA(N)267827
		U Min Min Oo		3/BAAHNA(N)202988
		U Nyi Nyi Tun		3/BAAHNA(N)354122
၁၂၄	PATAMYAR GONEYAY COMPANY LIMITED.	U Han Maung	Merchant Street, No (504-506), (3-A), 7th Ward, Kyauktadar Township, Yangon	11/MATANA(N)008474
		U Kyaw Thein Oo		11/SATANA(N)059238
		U Zar Ni Aung		11/SATANA(N)078099
၁၂၅	PENG SHENG EXPORT & IMPORT YOU XIAN COMPANY LIMITED. (Royal Gold Wod Co.,Ltd)	Daw Sandar Lin	Myawaddy Mingyi(2) Street, No.765/ Shwe Paukkan 16 Quarter, North Oakkalapa Township, Yangon	14/LAPATA(N)113341
		Daw Ye Ye Cho		14/AHGAPA(N)000991
၁၂၆	PENG SHENG WOOD CHINA COMPANY LIMITED.	Mr. QIN, CHANGCHUN	Nawarat Street, No. (129), Thardukan Industrial Zone, Shwe Pyi Thar Township, Yangon	E31033223
		Mr. MENG, JIANYU		E24877967
၁၂၇	PHONE NAY HTUT KHAUNG COMPANY	U Phyo Min Shein	No.93, 30 Street, Between (65x66) Street, Pyi Gyi Myat Shin Ward, Chan Aye Thar Zan	12/YAKANA(N)067261
		U Tin Htut		12/PABATA(N)024006
၁၂၈	PHYU HNIN AUNG COMPANY LIMITED.	U Ally Hoke	Flat No(161/BB), Kyaik Ka San RD, 1st Floor, Nat Maut/Tamwe Township, Yangon	12/MAGATA(N)016026
		U Min Khant Aung		12/TAMANA(N)126358
		Daw Phyu Hnin Aung		12/TAMANA(N)124031
		Daw Phyu Hnin Khine		12/TAMANA(N)117692
		Daw Phyu Wai Lwin		12/TAMANA(N)114406
		Daw Yi Yi Khine		10/MALAMA(N)151615
၁၂၉	PIXIO MYANMAR COMPANY LIMITED.	Mr. Wong Tooe Hawk	No.81, Yadanar Road, (8) Quarter, South Oakkalapa Township, Yangon	E3103783J
		Mr. Tham Khai Wor		E2932162L
		Ms.Wee Swee Neo Doris		E3302156K
၁၃၀	PK EX MYANMAR COMPANY LIMITED	U Aung Htet Htet Kyaw	Myaynigone Zay Street, No.51 Sanchaung Township, Yangon	12/DAGATA(N)082869
		Daw May Phyu Khin		14/HATHATA(N)323248
၁၃၁	PRECIOUS MYAWADDY LOGISTICS AND SUPPLY CHAIN LIMITED.	Daw Su Mon Htwe	Bogyoke Street, No.(E/2), No.(1) Quarter, Myawaddy City, Kayin State	12/OUKATA(N)189299
၁၃၂	PRO MYANMAR TRADING CO.,LTD.	Daw Nyein Pyae Sone Soe	Pathein Nyunt 7th Street, No.13, Room (4-A) Mingalar Taung Nyunt Township, Yangon	10/MALAMA(N)192223
		U Thet Tun		12/OUKAMA(N)007867
၁၃၃	PUCE MOE COMPANY LIMITED.	Daw Ei Phyo Oo	U Wisara Street, No. (828/A-2) (34) Quarter, North Dagon Township, Yangon	7/KAWANA(N)166845
		U Soe Htet Win		12/DALANA(N)053187
၁၃၄	PWINT NADI SOE COMPANY LIMITED.	Daw San Pwint Thu	Mya Yadanar Street, No.(152), Toeche Yadanar Tun Pweyonetan Quarter, Mawlamyaing Township, Mon State	12/YAPATHA(N)053066
		U Aung Thwin		12/YAPATHA(N)032622
		U Nyan Soe		10/MALAMA(N)050011

စာမျက်နှာ ၂၄ သို့ ❐

❒ စာမျက်နှာ ၂၃ မှအဆက်

၁၃၅	PWINT SEESAR COMPANY LIMITED.	Daw Nang Kyi Kyi Lwin U Si Thu U Si Thu Tun	(23) Street, No.(Kagyi/127) Padamyar Industrial Zone, Sagaing Township, Sagaing	13/MAHSATA(N)029849 5/SAKANA(N)002596 5/SAKANA(N)190502
၁၃၆	R R R NON WOVEN MANUFACTURE COMPANY LIMITED.	LI FUYUN	No.68, U Myel Street, Hlaing Thar Yar Industry Zone4, Yangon	G43949333
၁၃၇	RAX MYANMAR COMPANY LIMITED	U Ismile Islam	92 Street, 66/68/70 6D Mingalar Taung Nyunt Town Ship, Yangon	12/DAGATA(N)118187
၁၃၈	REGAL LIGHT COMPANY LIMITED.	Daw Aye Aye Maw U Kyaw Zin Htike Daw Nan Mae Thwe Sein U Thaung Tun U Zaw Win Tun	Bayint Naung Street, No.(C/14), 3rd Floor (1) Quarter, Myawaddy Township, Kayin State	12/HTATAPA(N)073306 7/PAKHANA(N)252976 3/BAAHNA(N)229223 7/DAOUNA(N)076300 10/KHAHSANA(N)074978
၁၃၉	RIMO COMPANY LIMITED.	U Hlaing Win Htut Daw Khin Aye Mu Daw Moh Moh Myint Aung	Aungmingalar Street, 2830 South Dagon, Yangon	12/OUKAMA(N)160786 12/OUKAMA(N)118023 12/OUKAMA(N)178604
၁၄၀	ROYAL CROWN SUPPLY CHAIN COMPANY LIMITED.	Daw Hsu Mon Htwe	Yadanarbow University Street, No.(30), Htain Kone Quarter, Pyigyithkhon Township,, Mandalay	12/OUKATA(N)189299
၁၄၁	RUBY TIGER TIMBER LIMITED.	U Soe Myint @ Zaw Win U Than Htut	Kyun Shwe War Street, No.38, Shwe Nantthar Ywarma Ward, Pearl Myothit, Mingalardon Township, Yangon	12/THAKATA(N)092548 12/OUKAMA(N)124223
၁၄၂	SAUNG HNIN CHERRY COMPANY LIMITED.	Daw Ei Shwe Zin U Aung Naing Oo U Aung Than	Corner Of Seik Kan Thar Street & U Chain Street, No.247/D, Industry Zone (2), Hlaing Thar Yar Township, Yangon	9/AHMAZA(N)036821 9/MANATA(N)078912 9/MANATA(N)083566
၁၄၃	SEA BROTHERS COMPANY LIMITED.	U Thein Soe @ Thein Soe Hla Daw Wai Wai Htay	No.(209), 6th Floor(Left), 37-Street, 5-Ward, Kyauktatar Township, Yangon	12/PABATA(N)013700 13/TAKANA(N)142480
၁၄၄	SEAIR LOGISTICS (MYANMAR) COMPANY LIMITED.	Daw Khin Htwe Kyi U Yu Naing	Inya Myanig Road, No.24-A Golden Valley (1) Ward, Bahan Township, Yangon	12/LATHANA(N)004807 8/THAYANA(N)004215
၁၄၅	SEE SEINN SAN MINING CO.,LTD.	U Than Htay Daw Thu Zar Thet	Bo Myat Tun Street, No. (116/118), (6B) (5) Quarter, Botataung Township, Yangon	12/KAMAYA(N)002161 12/OUKAMA(N)183209
၁၄၆	SEINUS CLIQ FASHION COMPANY LIMITED.	KIM HYUK KEE LEE YUN CHUL	No.21, R-2 Street, Yangon Industrial Zone, Mingaladon Garden City Mingaladon Township, Yangon	M32089599 M55038473
၁၄၇	SETTLER INTERNATIONAL TRADING CO., LTD.	Daw Aye Aye Aung	Aung Thit Sar Street, Between 51x52 Street, No.28 (Za Za-20), Chan Mya Thar Si Township, Mandalay	14/PATHANA(N)244218
၁၄၈	SHOGUN COMPANY LIMITED.	U Tin Tun Aung	Anawyatar Street, No.16/B 14 Quarter/ Yankin Township, Yangon	9/PAOULA(N)003092
၁၄၉	SHWE CHY NGWE CHY CO.,LTD.	Daw Wai Htike Htike Soe Daw Nay Chy Lin U Myatt Thura	Building No.22, Room No.201, Aung Thapyae Street, Thatyar Gone Quarter, Minglar Taung Nyunt T/S, Yangon	12/LAMANA(N)008368 12/MAYAKA(N)116657 12/PABATA(N)014064
၁၅၀	SHWE KHAING BUSINESS GROUP COMPANY LIMITED.	Daw Htet Htet Soe U Khaing Linn Thu Daw Khin Thida Aung	Thanthumar Road, 642 Ward 10/ South Okkalapa Township, Yangon Kabaraye Pagoda Road, B-604 Sayar San Quarter/ Bahan Township, Yangon	12/OUKATA(N)154482 12/SAKHANA(N)062669 6/THAYAKHA(N)000026
၁၅၁	SHWE NAUN MONN COMPANY LIMITED.	Daw Nang Kham Lao Laing U Sai Tun Tin	Near Pyi Htaung Su Road, No. (F/2-3), Mansu Shop House 3RD Floor Ward (8), Larshio Township, Shan State	13/LAYANA(N)108675 13/LAYANA(N)038450
၁၅၂	SHWE PYAE HEIN SHAN COMPANY LIMITED.	U Htun Min U Htut Aung Wai U Myo Min Hein	(39) Street, No. (115), 4th Floor, (8) Ward, Kyauktada Township, Yangon	12/MAYAKA(N)150736 12/MAGADA(N)146555 12/OUKATA(N)153338
၁၅၃	SHWE SATKYAR WIN MINING COMPANY LIMITED	Daw Nan Si Win Mr. OPAS YANSOMBOON Mr. SURIYASAK BUNTITAWAT U Sai Sam Tit	Between 13th Street & Phone Gyi Street, Strant Road, No. (514), (7) Floor, Lanmataw Township, Yangon	13/TAKHALA(N)004807 AB2443553 AA7559032 13/TAKHALA(N)039489
၁၅၄	SHWE SOE MOE TRADING COMPANY LIMITED.	Daw War War Moe U Hla Moe	"Sakawar Street,, Industrial Zone No. (L-5/6/10/11), Mandalay,, Mandalay Nweyone Village, Shwetharaphu Quarter, Sint Ku Township, Mandalay "	8/YANAKHA(N)007677 8/YASAKA(N)000077
၁၅၅	SHWE THARABAR COMPANY LIMITED.	U Maung Maung Moe Kyaw Se	Si Pin Thar Yar Street, Parami Avenue, No. (5) (9) Ward, Mayangone, Yangon	9/MALANA(N)084955
၁၅၆	SHWE YATI SAN COMPANY LIMITED.	U San Yu U Thet Min Htut	The Phyu Chaung Village, No. (185), Htan Pin Chaung Village Group, Inntakaw Township, Bago	11/SATANA(N)003174 14/HATHATA(N)224198
၁၅၇	SHYANG JHUO YUE CO.,LTD.	Hung, CHI-SHEN KO, LI-CHEN LIU, PI-LIEN OH, YU-MI TSENG, RONG-SHI	Anawyahtar Industrial Zone, K-9 Hlaing Thar Yar Township, Yangon	313860410 302802398 302398106 TR5583069 303942453
၁၅၈	SOE PYAE KYAW COMPANY LIMITED.	U Aung Hsan Oo U Nay Linn Htet U Nyan Soe	Highway Bus Station, Room No. (E-10) Myaynigone Ward, Mawlamyaing Township, Mon State	10/MALAMA(N)107295 10/MALAMA(N)242052 3/PAKANA(N)002321
၁၅၉	SONO SMART LINK TECHNOLOGY (MYANMAR) CO.,LTD.	BAI SHA HU SHENGQI REN LIMING ZHONG LEI	Myay Thaing Block No. (143/1), Unit # A-003, A-004, Plot No. 5 South Dagon Myo Thit Township, Yangon	E56586731 EF0540861 G55116732 G47750330
၁၆၀	STELLA MARIS CORPORATION COMPANY LIMITED.	Daw Theint Zon Yale Hlaing PARK KISANG U Soe Tin	Bohmu Ba Htoo Street, No. B/K,A1, Room No. 503, Bohmu Ba Htoo Housing Compiex Ward No. 48, North Dagon Township, Yangon	12/LAKANA(N)215246 M31060516 14/NGAPATA(N)057759

ဆက်လက်ဖော်ပြပါမည်။

၂၀၂၅ ခုနှစ် ဇူလိုင်လ ပထမ (၁၀) ရက်ပတ်အတွက် စိုက်ပျိုးရေးမိုးလေဝသခန့်မှန်းချက်

နေပြည်တော် ဇူလိုင် ၁

ဘင်္ဂလားပင်လယ်အော်အခြေအနေ

ဘင်္ဂလားပင်လယ်အော်တွင် လေဖိအားနည်းရပ်ဝန်း တစ်ကြိမ် ဖြစ်ပေါ်နိုင်သည်။ အနောက်တောင်မုတ်သုံလေသည် ကပ္ပလီပင်လယ်ပြင်နှင့် ဘင်္ဂလားပင်လယ်အော်တို့တွင် အားအသင့်အတင့်မှ အားကောင်းနိုင်သည်။

မိုးရွာသွန်းနိုင်မှုအခြေအနေ

နေပြည်တော်၊ မန္တလေးတိုင်းဒေသကြီး၊ ပဲခူးတိုင်းဒေသကြီး(အနောက်ပိုင်း)၊ မကွေးတိုင်းဒေသကြီး၊ စစ်ကိုင်းတိုင်းဒေသကြီးအောက်ပိုင်း၊ ကယားပြည်နယ်၊ ချင်းပြည်နယ်နှင့် ရှမ်းပြည်နယ်တို့တွင် ရွာသွန်းမြဲထက်ပိုနိုင်ပြီး တနင်္သာရီတိုင်းဒေသကြီးတွင် ရွာသွန်းမြဲအောက်လျော့နည်းနိုင်ကာ ရန်ကုန်တိုင်းဒေသကြီး၊ ပဲခူးတိုင်းဒေသကြီး(အရှေ့ပိုင်း)၊ စစ်ကိုင်းတိုင်းဒေသကြီး(အထက်ပိုင်း)၊ ဧရာဝတီတိုင်းဒေသကြီး၊ ကချင်ပြည်နယ်၊ ကရင်ပြည်နယ်၊ မွန်ပြည်နယ်နှင့် ရခိုင်ပြည်နယ်တို့တွင် ရွာသွန်းမြဲခန့် မိုးထစ်ချုန်းရွာနိုင်သည်။

အမြင့်ဆုံးအပူချိန်အခြေအနေ

တနင်္သာရီတိုင်းဒေသကြီး၊ ကယားပြည်နယ်၊ ကရင်ပြည်နယ်၊ ချင်းပြည်နယ်၊ မွန်ပြည်နယ်၊ ရခိုင်ပြည်နယ်နှင့် ရှမ်းပြည်နယ်(တောင်ပိုင်း)တို့တွင် ၇၄ ဒီဂရီဖာရင်ဟိုက်မှ ၈၅ ဒီဂရီဖာရင်ဟိုက်အတွင်းနှင့် နေပြည်တော်၊ ရန်ကုန်တိုင်းဒေသကြီး၊ မန္တလေးတိုင်းဒေသကြီး၊ ပဲခူးတိုင်းဒေသကြီး၊ မကွေးတိုင်းဒေသကြီး၊ စစ်ကိုင်းတိုင်းဒေသကြီး၊ ဧရာဝတီတိုင်းဒေသကြီး၊ ကချင်ပြည်နယ်နှင့် ရှမ်းပြည်နယ်(အရှေ့ပိုင်းနှင့်မြောက်ပိုင်း)တို့ တွင် ၈၆ ဒီဂရီဖာရင်ဟိုက်မှ ၉၇ ဒီဂရီဖာရင်ဟိုက်အတွင်း အသီးသီးရှိနိုင်သည်။

အနိမ့်ဆုံးအပူချိန်အခြေအနေ

ချင်းပြည်နယ်တွင် ၅၅ ဒီဂရီဖာရင်ဟိုက်ခန့်၊ ပဲခူးတိုင်းဒေသကြီး တောင်ပိုင်း၊ စစ်ကိုင်းတိုင်းဒေသကြီးအထက်ပိုင်း၊ ကချင်ပြည်နယ်၊ ကယားပြည်နယ်၊ ရခိုင်ပြည်နယ်နှင့် ရှမ်းပြည်နယ်တို့တွင် ၆၃ ဒီဂရီဖာရင်ဟိုက်မှ ၇၂ ဒီဂရီဖာရင်ဟိုက်အတွင်းနှင့် နေပြည်တော်၊ ရန်ကုန်တိုင်းဒေသကြီး၊ မန္တလေးတိုင်းဒေသကြီး၊ ပဲခူးတိုင်းဒေသကြီး(အရှေ့ပိုင်းနှင့်အနောက်ပိုင်း)၊ မကွေးတိုင်းဒေသကြီး၊ စစ်ကိုင်းတိုင်းဒေသကြီးအောက်ပိုင်း၊ ဧရာဝတီတိုင်းဒေသကြီး၊ တနင်္သာရီတိုင်းဒေသကြီး၊ ကရင်ပြည်နယ်နှင့် မွန်ပြည်နယ်တို့တွင် ၇၃ ဒီဂရီဖာရင်ဟိုက်မှ ၈၂ ဒီဂရီဖာရင်ဟိုက်အတွင်း အသီးသီးရှိနိုင်သည်။

လေထုစိုထိုင်းဆအခြေအနေ

မန္တလေးတိုင်းဒေသကြီးနှင့် စစ်ကိုင်းတိုင်းဒေသကြီးအောက်ပိုင်းတို့တွင် ၆၈ ရာခိုင်နှုန်းမှ ၇၈ ရာခိုင်နှုန်းအတွင်း၊ နေပြည်တော်၊ ရန်ကုန်တိုင်းဒေသကြီး၊ ပဲခူးတိုင်းဒေသကြီးအနောက်ပိုင်း၊ မကွေးတိုင်းဒေသကြီး၊ ဧရာဝတီတိုင်းဒေသကြီးနှင့် ကယားပြည်နယ်တို့တွင် ၇၉ ရာခိုင်နှုန်းမှ ၈၉ ရာခိုင်နှုန်းအတွင်းနှင့် ပဲခူးတိုင်းဒေသကြီး(အရှေ့ပိုင်းနှင့်တောင်ပိုင်း)၊ စစ်ကိုင်းတိုင်းဒေသကြီးအထက်ပိုင်း၊ တနင်္သာရီတိုင်းဒေသကြီး၊ ကချင်ပြည်နယ်၊ ကရင်ပြည်နယ်၊ ချင်းပြည်နယ်၊ မွန်ပြည်နယ်၊ ရခိုင်ပြည်နယ်နှင့် ရှမ်းပြည်နယ်တို့တွင် ၉၀ ရာခိုင်နှုန်းမှ ၉၉ရာခိုင်နှုန်းအတွင်း အသီးသီးရှိနိုင်သည်။

ပင်ငွေ့ရေငွေ့ပြန်နှုန်းအခြေအနေ

စစ်ကိုင်းတိုင်းဒေသကြီးအထက်ပိုင်း၊ တနင်္သာရီတိုင်းဒေသကြီး၊ ကရင်ပြည်နယ်၊ ချင်းပြည်နယ်၊ မွန်ပြည်နယ်နှင့် ရှမ်းပြည်နယ်(တောင်ပိုင်း)တို့တွင် ၁၆ မီလီမီတာမှ ၂၆ မီလီမီတာအတွင်း၊ နေပြည်တော်၊ ရန်ကုန်တိုင်းဒေသကြီး၊ ပဲခူးတိုင်းဒေသကြီး၊ ဧရာဝတီတိုင်းဒေသကြီး၊ ကချင်ပြည်နယ်၊ ကယားပြည်နယ်၊ ရခိုင်ပြည်နယ်နှင့် ရှမ်းပြည်နယ်(အရှေ့ပိုင်းနှင့်မြောက်ပိုင်း)တို့တွင် ၂၇ မီလီမီတာမှ ၃၇ မီလီမီတာအတွင်းနှင့် မန္တလေးတိုင်းဒေသကြီး၊ မကွေးတိုင်းဒေသကြီးနှင့် စစ်ကိုင်းတိုင်းဒေသကြီးအောက်ပိုင်းတို့တွင် ၃၈ မီလီမီတာမှ ၄၈ မီလီမီတာအတွင်း အသီးသီး ရှိနိုင်သည်။

မြေဆီလွှာအောင်းရေအခြေအနေ

နေပြည်တော်၊ ရန်ကုန်တိုင်းဒေသကြီး၊ ပဲခူးတိုင်းဒေသကြီး၊ စစ်ကိုင်းတိုင်းဒေသကြီးအထက်ပိုင်း၊ ဧရာဝတီတိုင်းဒေသကြီး၊ တနင်္သာရီတိုင်းဒေသကြီး၊ ကချင်ပြည်နယ်၊ ကယားပြည်နယ်၊ ကရင်ပြည်နယ်၊ ချင်းပြည်နယ်၊ မွန်ပြည်နယ်၊ ရခိုင်ပြည်နယ်နှင့် ရှမ်းပြည်နယ်တို့တွင်(ပြည့်ဝ)အခြေအနေ၊ စစ်ကိုင်းတိုင်းဒေသကြီးအောက်ပိုင်းနှင့် မကွေးတိုင်းဒေသကြီးတို့တွင် (စိုစွတ်)အခြေအနေနှင့် မန္တလေးတိုင်းဒေသကြီးတွင် (ခြောက်သွေ့)အခြေအနေ အသီးသီးရှိခဲ့သည်။

(မိုး/ဇလ)

အာဆင်နယ်အသင်း၌ ဘောလုံးရာသီ ငါးရာသီကြာကစားပြီးနောက် စာချုပ်သက်တမ်းကုန်ဆုံးကာ အလွတ်ပြောင်းရွှေ့ကြေးဖြင့် သောမက်ပါတေးထွက်ခွာ

လန်ဒန် ဇူလိုင် ၁

အာဆင်နယ်အသင်း ဝါရင့်ကွင်းလယ်ကစားသမားသောမက်ပါတေးသည် အသင်းနှင့်အတူ ဘောလုံးရာသီငါးရာသီကြာကစားပြီးနောက် အသင်းနှင့် စာချုပ်သက်တမ်းကုန်ဆုံးကာ အလွတ်ပြောင်းရွှေ့ကြေးဖြင့် ထွက်ခွာခဲ့ကြောင်း သိရသည်။

အသက် ၃၂ နှစ်အရွယ် သောမက်ပါတေးသည် ၂၀၂၀ ပြည့်နှစ်က အက်သလက်တီကိုအသင်းမှ အာဆင်နယ်အသင်းသို့ပြောင်းရွှေ့ကစားခဲ့ပြီး အသင်းနှင့်အတူ အစောပိုင်းက ဘောလုံးရာသီများတွင် အနည်းငယ်ရုန်းကန်ခဲ့ရသော်လည်း နောက်ပိုင်းဘောလုံးရာသီများတွင် အသင်းကွင်းလယ်ပိုင်း၌ အဓိက ကစားသမားတစ်ဦးအဖြစ် ပါဝင်ခဲ့သူဖြစ်သည်။

သောမက်ပါတေးနှင့် အာဆင်နယ်အသင်းတို့ စာချုပ်သက်တမ်းမှာ ဇွန်လ ၃၀ ရက်က ကုန်ဆုံးခဲ့ပြီး အစောပိုင်းက အာဆင်နယ်အသင်းက သက်တမ်းတိုး စာချုပ်ချုပ်ဆိုရန် စီစဉ်ခဲ့သော်လည်း အဆင်မပြေဖြစ်ခဲ့ပြီးနောက် သောမက်ပါတေးက အလွတ်ပြောင်းရွှေ့ကြေးဖြင့် အသင်းမှထွက်ခွာရန် ဆုံးဖြတ်ခဲ့ခြင်းဖြစ်သည်။

သောမက်ပါတေးအနေဖြင့် အစောပိုင်းက အသင်းတွင် ဆက်လက်ကစားရန်စီစဉ်ခဲ့သော်လည်း အာဆင်နယ်အသင်းက ဆိုစီဒက်စ်အသင်းမှ ကွင်းလယ်ကစားသမား ဇူဘီမန်ဒီနှင့် ဘရန့်ဖို့ဒ်အသင်းမှ ကွင်းလယ်ကစားသမား နော့ဂရက်တို့ကိုခေါ်ယူရန် သဘောတူညီမှုရရှိခဲ့ပြီးနောက် အသင်းတွင် ပွဲကစားခွင့်ရရှိရန်မသေချာတော့သည့်အတွက် အသင်းမှ ထွက်ခွာခဲ့ခြင်းဖြစ်သည်။

သောမက်ပါတေးသည် အာဆင်နယ်အသင်းနှင့်အတူ ပြိုင်ပွဲစုံ ၁၆၇ ပွဲကစားခဲ့ကာ ကိုးဂိုးသွင်းယူနိုင်ခဲ့သည်။ လက်ရှိတွင် သောမက်ပါတေးကို ဆော်ဒီထိပ်တန်းကလပ်အသင်းများက မြင့်မားသည့် လုပ်ခလစာဖြင့် ကမ်းလှမ်းရန်ပြင်ဆင်နေပြီး ၎င်းအနေဖြင့် ဆော်ဒီသို့သာ ပြောင်းရွှေ့ကစားဖွယ်ရှိနေကြောင်း သိရသည်။ *Ref;Football London*

မန်ယူအသင်းက အသင်းနည်းပြအဖွဲ့ဝင် ဖလက်ရှာကို လူငယ်အသင်းနည်းပြအဖြစ် ပြောင်းလဲတာဝန်ပေးအပ်

မန်ချက်စတာ ဇူလိုင် ၁

မန်ယူအသင်းက အသင်းမှ နည်းပြအဖွဲ့ဝင်တစ်ဦးဖြစ်သည့် ဖလက်ရှာကို လူငယ်အသင်းနည်းပြအဖြစ် ပြောင်းလဲတာဝန်ပေးအပ်ခဲ့ကြောင်း သိရသည်။

အသက် ၄၁ နှစ်အရွယ် ဖလက်ရှာသည် ပရော်ဖက်ရှင်နယ်ကစားသမားဘဝက မန်ယူအသင်းတွင် ၂၀၀၂ ခုနှစ်မှ ၂၀၁၅ ခုနှစ်အထိ ကစားခဲ့သူဖြစ်ပြီး အသင်းနှင့်အတူ ပြိုင်ပွဲစုံ ၂၃၃ ပွဲအထိကစားခဲ့ကာ ၁၈ ဂိုး သွင်းယူနိုင်ခဲ့သည်။

ဖလက်ရှာသည် မန်ယူအသင်းနှင့်အတူ ဆုဖလားများစွာဆွတ်ခူးနိုင်ခဲ့ကာ အောင်မြင်မှုများရယူနိုင်ခဲ့ပြီး ၂၀၁၅ ခုနှစ်က မန်ယူအသင်းမှထွက်ခွာပြီးနောက် ဝက်စ်ဘရွန်းအသင်းသို့ ပြောင်းရွှေ့ကစားခဲ့ကာ ၂၀၁၉ ခုနှစ်တွင် စတုတ်စီးတီးအသင်း၌ နောက်ဆုံးကစားပြီးနောက် ပရော်ဖက်ရှင်နယ်ကစားသမားဘဝမှ အနားယူခဲ့သူဖြစ်သည်။

ဖလက်ရှာသည် ပရော်ဖက်ရှင်နယ်ကစားသမားဘဝမှ အနားယူခဲ့ပြီးနောက် မန်ယူအသင်းနှင့်ပြန်လည်ပူးပေါင်းခဲ့ကာ အစောပိုင်းနှစ်များက နည်းပြဟောင်းတန်ဟတ်ဂ်၏ နည်းပြအဖွဲ့ဝင်အဖြစ် တာဝန်ထမ်းဆောင်ခဲ့သကဲ့သို့ အသင်းနည်းစနစ်ဒါရိုက်တာအဖြစ်လည်း ပူးတွဲတာဝန်ထမ်းဆောင်ခဲ့ကာ လက်ရှိနည်းပြ အမိုရင်လက်အောက်တွင်လည်း နည်းပြအဖွဲ့ဝင်အဖြစ် တာဝန်ထမ်းဆောင်ခဲ့သူဖြစ်သည်။

ယခုအခါ ဖလက်ရှာသည် အမိုရင်၏လက်အောက် နည်းပြအဖွဲ့ဝင်အဖြစ်မှ ပြန်လည်ထွက်ခွာပြီး လူငယ်အသင်းနည်းပြအဖြစ် လာမည့်ဘောလုံးရာသီမှစတင်ကာ ပြောင်းလဲတာဝန်ထမ်းဆောင်သွားမည်ဖြစ်ကြောင်း သိရသည်။

Ref;Fotmob

လီဗာပူးအသင်းမှထွက်ခွာမည့် တောင်ပံကစားသမား ဒီယက်ဂိုကို ဘိုင်ယန်မြူးနစ်အသင်း ခေါ်ယူရန်ကြိုးပမ်းနေ

လန်ဒန် ဇူလိုင် ၁

လက်ရှိကစားသမားအပြောင်းအရွှေ့ကာလတွင် အသင်းမှထွက်ခွာမည့် တောင်ပံကစားသမား ဒီယက်ဂိုကို ဘာစီလိုနာအသင်းနှင့်အပြိုင် ဂျာမန်ထိပ်တန်းကလပ် ဘိုင်ယန်မြူးနစ်အသင်းကလည်း ခေါ်ယူရန်ကြိုးပမ်းနေကြောင်း သိရသည်။

အသက် ၂၈ နှစ်အရွယ် ဒီယက်ဂိုသည် ၂၀၂၂ ခုနှစ်က ပေါ်တိုအသင်းမှ လီဗာပူးအသင်းသို့ ပြောင်းရွှေ့ကစားခဲ့ကာ အသင်းနှင့်အတူ ဘောလုံးရာသီတိုင်းတွင် အကောင်းဆုံးခြေစွမ်းပြနိုင်ခဲ့ပြီး ယခုနှစ်ဘောလုံးရာသီတွင်လည်း ပြိုင်ပွဲစုံ ပွဲပေါင်း ၅၀ ပါဝင်ကစားခဲ့ကာ ၁၇ ဂိုးသွင်းယူနိုင်ပြီး ဂိုးဖန်တီးမှုငါးကြိမ်ပြုလုပ်နိုင်ခဲ့သူဖြစ်သည်။

သို့သော် ဒီယက်ဂိုသည် ယခုဘောလုံးရာသီတွင် နည်းပြအာနီဆလော့လက်အောက်၌ ပွဲ ၅၀ အထိ ပါဝင်ကစားခွင့်ရရှိခဲ့သော်လည်း ပွဲစဉ်အများစုကို လူစားဝင်ကစားသမားအဖြစ်သာ ပါဝင်ကစားခွင့်ရရှိခဲ့သည့်အတွက် လက်ရှိကစားသမားအပြောင်းအရွှေ့ကာလအစပိုင်းကတည်းက အသင်းမှထွက်ခွာရန်ကြိုးပမ်းနေခြင်းဖြစ်သည်။

လီဗာပူးအသင်းကလည်း အသင်းတိုက်စစ်ပိုင်းတွင် ဆာလက်ချ်၊ ဂက်ပို၊ ဂျိုတာတို့ရှိနေသည့်အတွက် ဒီယက်ဂိုကို အသင်းမှထွက်ခွာခွင့်ပြုထားပြီး အစောပိုင်းကတည်းက ဘာစီလိုနာအသင်းနှင့်အပြောင်းအရွှေ့သတင်းများ ထွက်ပေါ်နေခြင်းဖြစ်သည်။

ဒီယက်ဂိုကိုယ်တိုင်က လီဗာပူးအသင်းမှ ထွက်ခွာရန်ဆုံးဖြတ်ခဲ့ပြီးနောက် ဘာစီလိုနာအသင်းသို့ပြောင်းရွှေ့ကစားရန် ကြိုးပမ်းနေသော်လည်း ဘာစီလိုနာအသင်းအနေဖြင့် ငွေကြေးပိုင်းအကျပ်အတည်းများရှိနေသောကြောင့် ဒီယက်ဂိုကိုခေါ်ယူလိုနေသော်လည်း တရားဝင်ကမ်းလှမ်းမှုမပြုလုပ်ဆောင်နိုင်သေးခြင်းဖြစ်သည်။

ဘိုင်ယန်မြူးနစ်အသင်းကလည်း လက်ရှိကစားသမားအပြောင်းအရွှေ့ကာလတွင် အသင်းတောင်ပံတိုက်စစ်ပိုင်းမှ ဝါရင့်ကစားသမား ဆာနေး ထွက်ခွာခဲ့သည့်အတွက် ၎င်း၏နေရာ၌ တိုက်စစ်ကစားသမားတစ်ဦး ရှာဖွေမှုများလုပ်ဆောင်နေသောကြောင့် ယခုအခါ လီဗာပူးအသင်းမှထွက်ခွာမည့် ဒီယက်ဂိုကို ဘာစီလိုနာအသင်းနှင့်အပြိုင် ခေါ်ယူရန်ကြိုးပမ်းလျက်ရှိကြောင်း သိရသည်။ *Ref;Fabrizio Romano*

ဂစ်တန်းကို ချယ်လ်ဆီးအသင်းထံ ရောင်းချရန်သဘောတူညီမှု မရရှိသေးကြောင်း ဒော့မွန်အသင်းဒါရိုက်တာပြောကြား

ဘာလင် ဇူလိုင် ၁

ဒော့မွန်အသင်းအားကစားဒါရိုက်တာ ဆီဘတ်စတီယန်က အသင်းမှ လူငယ်တိုက်စစ်ကစားသမား ဂစ်တန်းကို ချယ်လ်ဆီးအသင်းနှင့် ဆွေးနွေးမှုများလုပ်ဆောင်ရန် ခွင့်ပြုပေးထားသော်လည်း အပြီးသတ်သဘောတူညီမှုမရရှိသေးကြောင်း အတည်ပြုပြောကြားသည်။

ချယ်လ်ဆီးအသင်းက ဒော့မွန်အသင်းနှင့်ခြေစွမ်းပြလျက်ရှိသည့် လူငယ်တိုက်စစ်ကစားသမား ဂစ်တန်းကိုခေါ်ယူရန် အစောပိုင်းကတည်းက ကြိုးပမ်းနေခဲ့ပြီးနောက် ပြီးခဲ့သည့်ရက်ပိုင်းက ချယ်လ်ဆီးအသင်းက ဂစ်တန်းကို အပြီးသတ်ခေါ်ယူရန် သဘောတူညီမှုရရှိခဲ့သည်ဟု သတင်းများထွက်ပေါ်ခဲ့သော်လည်း ဆီဘတ်စတီယန်က အဆိုပါသတင်းမှာမဟုတ်မှန်ဘဲ မိမိတို့နှင့် အပြီးသတ်သဘောတူညီမှုမရရှိသေးဟု တုံ့ပြန်ခဲ့ခြင်းဖြစ်သည်။

ချယ်လ်ဆီးအသင်းက ဂစ်တန်းကို ခေါ်ယူရန် သဘောတူညီမှုရရှိခဲ့သည်ဟု သတင်းများထွက်ပေါ်လျက်ရှိသော်လည်း ဆီဘတ်စတီယန်က ချယ်လ်ဆီးအသင်းနှင့် အပြောင်းအရွှေ့အတွက် စကားပြောဆိုဆဲအဆင့်သာဖြစ်ပြီး အပြီးသတ်သဘောတူညီမှုမရရှိသေးဟု အတည်ပြုခဲ့ကြောင်း သိရသည်။

Ref;Fabrizio Romano

မြန်မာနိုင်ငံအတွင်းသို့ နယ်စပ်လမ်းကြောင်းများမှတစ်ဆင့် တရားမဝင် ဝင်ရောက်လာသည့် ပြည်ပနိုင်ငံသားလေးဦး သက်ဆိုင်ရာနိုင်ငံများသို့ ထပ်မံပြည်နှင့်လွှဲပြောင်းပေးအပ်

နေပြည်တော် ဇူလိုင် ၁

ထိုင်းနိုင်ငံအပါအဝင် အိမ်နီးချင်းနိုင်ငံအချို့ကို တစ်ဆင့်ခံဖြတ်သန်း၍ မြန်မာနိုင်ငံအတွင်းသို့ နယ်စပ်လမ်းကြောင်းများမှ တရားမဝင် ဝင်ရောက်လာပြီး ကရင်ပြည်နယ်၊ မြဝတီမြို့-ရွှေကုက္ကိုလ်၊ မဲ့ထော်သလေး(KK Park)နှင့် ကျောက်ခတ်နယ်မြေများတွင် အွန်လိုင်းလောင်းကစားမှုများ၊ အွန်လိုင်းလိမ်လည်မှုများ၊ ဒုစရိုက်မှုများ ကျူးလွန်ခဲ့ကြသည့် ယူဂန်ဒါနိုင်ငံသားတစ်ဦး၊ နိုင်ဂျီးရီးယားနိုင်ငံသားတစ်ဦး၊ ကင်ညာနိုင်ငံသားတစ်ဦး၊ မာဒါဂက်စ်ကာနိုင်ငံသားတစ်ဦး၊ စုစုပေါင်းလေးဦးတို့အား မြန်မာ-ထိုင်းအမှတ်(၂) ချစ်ကြည်ရေးတံတားမှတစ်ဆင့် သက်ဆိုင်ရာနိုင်ငံများသို့ လူသားချင်းစာနာထောက်ထားမှုနှင့် နိုင်ငံအချင်းချင်းချစ်ကြည်ရင်းနှီးမှုတို့ကိုရှေးရှု၍ ဥပဒေလုပ်ထုံးလုပ်နည်းများနှင့်အညီ ထပ်မံလွှဲပြောင်းပေးသည်။

မြန်မာနိုင်ငံအတွင်းသို့ နယ်စပ်လမ်းကြောင်းများမှတစ်ဆင့် တရားမဝင် ဝင်ရောက်လာသည့် ပြည်ပနိုင်ငံသားလေးဦးအား သက်ဆိုင်ရာနိုင်ငံများသို့ လွှဲပြောင်းပေးအပ်စဉ်။

ပြည်နှင့်လွှဲပြောင်းပေးမှုလုပ်ငန်းများ စနစ်တကျရှိစေရေးနှင့် အဆင်ပြေချောမွေ့စေရေးအတွက် လူဝင်မှုကြီးကြပ်ရေးနှင့် ပြည်သူ့အင်အားဝန်ကြီးဌာန၊ ကရင်ပြည်နယ်၊ ဒုတိယညွှန်ကြားရေးမှူး ဦးမြင့်ဘုန်းနှင့် တာဝန်ရှိသူများက ဌာနဆိုင်ရာပူးပေါင်းအဖွဲ့များနှင့်တွေ့ဆုံ၍ ပြည်ပနိုင်ငံသားများအား ပြည်နှင့်လွှဲပြောင်းပေးရေးလုပ်ငန်းစဉ်များဆောင်ရွက်နေမှု၊ စာရင်းဇယား၊ အချက်အလက်များပြည့်စုံမှန်ကန်မှုရှိရေး ဆောင်ရွက်နေမှုတို့ကို ကြည့်ရှုစစ်ဆေးပြီး လိုအပ်သည်များ ဖြည့်စွက်မှာကြားသည်။

ထို့နောက် ပြည်နှင့်လွှဲပြောင်းပေးအပ်ပွဲကို ဆက်လက်ကျင်းပခဲ့ရာ လူဝင်မှုကြီးကြပ်ရေးနှင့် ပြည်သူ့အင်အားဝန်ကြီးဌာန၊ ကရင်ပြည်နယ်၊ ဒုတိယညွှန်ကြားရေးမှူး ဦးမြင့်ဘုန်းနှင့် တာဝန်ရှိသူများ၊ ယူဂန်ဒါနိုင်ငံသံရုံး၊ နိုင်ဂျီးရီးယားနိုင်ငံသံရုံးနှင့် ကင်ညာနိုင်ငံသံရုံးတို့မှ ကိုယ်စားလှယ်လွှဲအပ်ခြင်းခံရသူ သံရုံးကိုယ်စားလှယ် Ms. Amy Kristen Miller နှင့် တာဝန်ရှိသူများ၊ တရုတ်ပြည်သူ့သမ္မတနိုင်ငံဆိုင်ရာ မာဒါဂက်စ်ကာနိုင်ငံသံရုံးမှ ကိုယ်စားလှယ်လွှဲအပ်ခြင်းခံရသူ သံရုံးကိုယ်စားလှယ် Ms. Kritiya Jantanamalaka နှင့် တာဝန်ရှိသူများ၊ ထိုင်းနိုင်ငံ၊ တာ့ခ်ခရိုင်လူဝင်မှုကြီးကြပ်ရေးဦးစီးဌာနမှ တာဝန်ရှိသူများ တက်ရောက်ခဲ့ကြပြီး မြန်မာနိုင်ငံမှ တာဝန်ရှိသူတို့က သက်ဆိုင်ရာနိုင်ငံများမှ တာဝန်ရှိသူများထံသို့ ပြည်နှင့်လွှဲပြောင်းလက်ခံရေးဆိုင်ရာ အထောက်အထားစာရွက်စာတမ်းများကို စနစ်တကျလွှဲပြောင်းပေးအပ်သည်။

၂၀၂၅ ခုနှစ်၊ ဇန်နဝါရီလ ၃၀ ရက်နေ့မှ ဇူလိုင်လ ၁ ရက်နေ့အထိ မြန်မာနိုင်ငံအတွင်းသို့ တရားမဝင် ဝင်ရောက်လာသည့် ပြည်ပနိုင်ငံသား စုစုပေါင်း ၉၁၈၀ ဦး စစ်ဆေးဖော်ထုတ်ထိန်းသိမ်းနိုင်ခဲ့ကာ ၎င်းတို့အနက်မှ ၈၉၈၇ ဦးကို ထိုင်းနိုင်ငံမှတစ်ဆင့် သက်ဆိုင်ရာနိုင်ငံများသို့ ဥပဒေလုပ်ထုံးလုပ်နည်းများနှင့်အညီ စနစ်တကျ ပြည်နှင်လွှဲပြောင်းပေးခဲ့ပြီး ကျန်ရှိသည့် ပြည်ပနိုင်ငံသား ၁၉၃ ဦးကို သက်ဆိုင်ရာနိုင်ငံများသို့ လွှဲပြောင်းပေးရန် အသင့်ဖြစ်နေပြီဖြစ်ကြောင်းနှင့် ၎င်းတို့ကိုကောင်းမွန်စွာ ထိန်းသိမ်းစောင့်ရှောက်ထားရှိသည်။

နိုင်ငံတော်အစိုးရအနေဖြင့် တရားမဝင် အွန်လိုင်းလိမ်လည်မှုလုပ်ငန်းများအား စုံစမ်းဖော်ထုတ်စစ်ဆေး၍ ထိရောက်စွာ အရေးယူဆောင်ရွက်လျက်ရှိပြီး မြန်မာနိုင်ငံ၏နယ်စပ်ဒေသများတွင်ဖြစ်ပေါ်လျက်ရှိသည့် အွန်လိုင်းလောင်းကစားမှုနှင့် ငွေကြေးလိမ်လည်မှုလုပ်ငန်းများကို တားဆီးကာကွယ်တိုက်ဖျက်နိုင်ရန်အတွက် အိမ်နီးချင်းနိုင်ငံများအပါအဝင် နိုင်ငံတကာမှ အဖွဲ့အစည်းများနှင့်ပူးပေါင်း၍ စုံစမ်းဖော်ထုတ်အရေးယူမှုများကို ဆက်လက်ဆောင်ရွက်သွားမည်ဖြစ်ကြောင်း သတင်းရရှိသည်။

(၁၀၀)

တရားမဝင် စက်သုံးဆီများ၊ လုပ်ငန်းသုံးပစ္စည်းများ၊ စားသောက်ကုန်ပစ္စည်းများ၊ လိုင်စင်မဲ့မော်တော်ယာဉ်များ၊ လိုင်စင်မဲ့မော်တော်ဆိုင်ကယ်များနှင့် တရားမဝင်ကုန်ပစ္စည်းတင် မော်တော်ယာဉ်များ ဖမ်းဆီးရမိ

စစ်ကိုင်းတိုင်းဒေသကြီး၌ ဖမ်းဆီးရမိမှု။

ပဲခူးမြို့ရှောင်လမ်း၌ ဖမ်းဆီးရမိမှု။

နေပြည်တော် ဇူလိုင် ၁

တရားမဝင်ကုန်သွယ်မှုတိုက်ဖျက်ရေးဦးဆောင်ကော်မတီ၏ ကြီးကြပ်ကွပ်ကဲမှုဖြင့် တရားမဝင်ကုန်သွယ်မှုများကို ဥပဒေနှင့်အညီ ထိရောက်စွာတားဆီးအရေးယူနိုင်ရေးဆောင်ရွက်လျက်ရှိသည်။

ဇူလိုင်လ ၁ ရက်တွင် အကောက်ခွန်ဦးစီးဌာန၏ စီမံခန့်ခွဲမှုဖြင့် တာဝန်ကျပူးပေါင်းအဖွဲ့က စစ်ဆေးမှုများဆောင်ရွက်ခဲ့ရာ ပဲခူးမြို့ရှောင်လမ်း၌ မြဝတီမြို့မှ ရန်ကုန်မြို့သို့ မောင်းနှင်လာသည့် မော်တော်ယာဉ် (၂)စီးပေါ်မှ တရားဝင်စာရွက်စာတမ်းအထောက်အထားတင်ပြနိုင်ခြင်းမရှိသည့် စားသောက်ကုန်ပစ္စည်း(၃)မျိုး၊ လုပ်ငန်းသုံးပစ္စည်း(၁)မျိုး (ခန့်မှန်းတန်ဖိုးငွေကျပ် ၃၄၅၅၁၀၀၀)နှင့် အဆိုပါပစ္စည်းများတင်ဆောင်လာသည့် Nissan Condor Truck (၂)စီး (ခန့်မှန်းတန်ဖိုးငွေကျပ် ၃၉၀၀၀၀၀၀)၊ **စုစုပေါင်း (ခန့်မှန်းတန်ဖိုးငွေကျပ် ၇၃၅၅၁၀၀၀)**ကို ဖမ်းဆီးရမိခဲ့ပြီး အကောက်ခွန်လုပ်ထုံးလုပ်နည်းများနှင့်အညီ အရေးယူဆောင်ရွက်လျက်ရှိသည်။

ယင်းနောက် စစ်ကိုင်းတိုင်းဒေသကြီး တရားမဝင်ကုန်သွယ်မှုတိုက်ဖျက်ရေးအထူးအဖွဲ့၏ စီမံခန့်ခွဲမှုဖြင့် တာဝန်ကျပူးပေါင်းအဖွဲ့များက စစ်ဆေးမှုများဆောင်ရွက်ခဲ့ရာ မော်လိုက်မြို့၊ မြို့မ(၁)ရပ်ကွက်၌ တရားဝင်သယ်ဆောင်ခွင့် အထောက်အထားတင်ပြနိုင်ခြင်းမရှိသည့် စားသောက်ကုန်ပစ္စည်း (၂)မျိုး (ခန့်မှန်းတန်ဖိုးငွေကျပ် ၅၄၀၀၀၀၀)ကို ယစ်မျိုးဥပဒေအရလည်းကောင်း၊ စစ်ကိုင်းမြို့၊ ရတနာပုံတံတားပူးပေါင်းစစ်ဆေးရေးဂိတ်၌ တရားဝင်စာရွက်စာတမ်းအထောက်အထားတင်ပြနိုင်ခြင်းမရှိသည့် သင်းခွေချပ်ကြေးခွံ(၂၄)ပိဿာ (ခန့်မှန်းတန်ဖိုးငွေကျပ် ၈၄၀၀၀၀၀)ကို ဇီဝမျိုးကွဲနှင့် သဘာဝထိန်းသိမ်းရေးနယ်မြေများ ကာကွယ်စောင့်ရှောက်ခြင်းဆိုင်ရာဥပဒေအရလည်းကောင်း၊ တရားမဝင်နံ့သာဖြူတုံး (အစို) (၆၅)ပိဿာ (ခန့်မှန်းတန်ဖိုးငွေကျပ် ၁၃၀၀၀၀၀)ကို သစ်တောဥပဒေအရလည်းကောင်း၊ **စုစုပေါင်း (ခန့်မှန်းတန်ဖိုးငွေကျပ် ၁၅၁၀၀၀၀၀)**ကို ဖမ်းဆီးအရေးယူဆောင်ရွက်လျက်ရှိသည်။

ယင်းအတူ ပဲခူးတိုင်းဒေသကြီးတရားမဝင်ကုန်သွယ်မှုတိုက်ဖျက်ရေးအထူးအဖွဲ့၏စီမံခန့်ခွဲမှုဖြင့် တာဝန်ကျပူးပေါင်းအဖွဲ့ကစစ်ဆေးမှုများဆောင်ရွက်ခဲ့ရာ တောင်ငူခရိုင်အတွင်း၌ တရားမဝင် ကျွန်းသစ် (သုညဒသမ ၆၄၄) တန် **(ခန့်မှန်းတန်ဖိုးငွေကျပ် ၅၆၇၄၂၄)**ကို ဖမ်းဆီးရမိခဲ့ပြီး သစ်တောဥပဒေနှင့်အညီ အရေးယူဆောင်ရွက်လျက်ရှိသည်။

ထို့ပြင်မန္တလေးတိုင်းဒေသကြီးတရားမဝင်ကုန်သွယ်မှုတိုက်ဖျက်ရေးအထူးအဖွဲ့၏ စီမံခန့်ခွဲမှုဖြင့် တာဝန်ကျပူးပေါင်းအဖွဲ့များက စစ်ဆေးမှုများဆောင်ရွက်ခဲ့ရာ အမရပူရမြို့နယ်နှင့် ချမ်းမြသာစည်မြို့နယ်တို့အတွင်း၌ တရားမဝင် စက်သုံးဆီ ဒီဇယ်ဆီ (၅၆)ပီပါ၊ ဓာတ်ဆီ (၇)ပီပါ **စုစုပေါင်း(ခန့်မှန်းတန်ဖိုးငွေကျပ် ၄၅၀၇၄၄၃၉)**ကို ဖမ်းဆီးရမိခဲ့ပြီး ရေနံနှင့်ရေနံထွက်ပစ္စည်းဆိုင်ရာဥပဒေနှင့်အညီ အရေးယူဆောင်ရွက်လျက်ရှိသည်။

ထို့ပြင် **ဇွန်လ ၃၀ ရက်**တွင် ပြည်ထဲရေးဝန်ကြီးဌာန၊ မြန်မာနိုင်ငံရဲတပ်ဖွဲ့၏ ဖမ်းဆီးရမိမှု စာရင်းများအရ လိုင်စင်မဲ့မော်တော်ယာဉ် (၆)စီးနှင့် လိုင်စင်မဲ့မော်တော်ဆိုင်ကယ် (၃၆)စီး ဖမ်းဆီးရမိခဲ့ပြီး သက်ဆိုင်ရာလုပ်ထုံးလုပ်နည်း၊ ဥပဒေများနှင့်အညီ အရေးယူဆောင်ရွက်လျက်ရှိသည်။

ဇူလိုင်လ ၁ ရက်တွင်ဖမ်းဆီးရမိမှု**စုစုပေါင်းမှာ အမှုတွဲ (၁၀)မှု (ခန့်မှန်းတန်ဖိုးငွေကျပ် ၁၃၄၂၉၂၈၆၃)**ကို ဖမ်းဆီးရမိခဲ့ပါသည်။ နိုင်ငံတော်၏စီးပွားရေးဦးတည်ချက်များနှင့် အညီ ကုန်သွယ်မှုကဏ္ဍဖွံ့ဖြိုးတိုးတက်အောင်ဆောင်ရွက်ရာတွင် တရားမဝင်ကုန်သွယ်မှုများသည် အဓိကအဟန့်အတားဖြစ်ပေါ်စေပြီး လူမှုစီးပွားရေးကဏ္ဍအပေါ်များစွာဆိုးကျိုးသက်ရောက်ခြင်းများကြောင့် ၎င်းတရားမဝင် တင်သွင်းမှုများအား သက်ဆိုင်ရာတာဝန်ရှိသူများမှ ယခုထက်ပိုမို၍ တားဆီးစစ်ဆေးကြပ်မတ်ဆောင်ရွက်သွားမည်ဖြစ်ကြောင်း တရားမဝင်ကုန်သွယ်မှုတိုက်ဖျက်ရေးဦးဆောင်ကော်မတီမှသိရသည်။

မြဝတီ

လူဝင်မှုကြီးကြပ်ရေးနှင့် ပြည်သူ့အင်အားဝန်ကြီးဌာန

ကမ္ဘာ့လူဦးရေနေ့

လူမှုစီးပွားဖွံ့ဖြိုးဖို့ သန်းခေါင်စာရင်းအချက်အလက်များကို အသုံးပြုစို့

From Data to Development: Using Census For Socio-Economic Advancement

၂၀၂၅ ခုနှစ်၊ ဇူလိုင်လ ၁၁ ရက်

အပြည်ပြည်ဆိုင်ရာသမဝါယမနေ့

၂၀၂၅ ခုနှစ်၊ ဇူလိုင်လ(၅)ရက် (စနေနေ့)

"Cooperatives Driving Inclusive and Sustainable Solutions for a Better World"

"သမဝါယမနည်းလမ်းဖြင့် ပိုမိုကောင်းမွန်သော ကမ္ဘာကြီးကိုတည်ဆောက်ကြပါစို့"

ရန်ကုန်မြို့နှင့် မန္တလေးမြို့အတွက် ရည်ညွှန်းလက်ကားဈေးနှုန်းများနှင့် ပြည်ထောင်စုနယ်မြေ နေပြည်တော်၊ တိုင်းဒေသကြီး/ပြည်နယ်မြို့တော်များအတွက် ရည်ညွှန်းလက်လီဈေးနှုန်းများ

၂-၇-၂၀၂၅

ကျပ်/လီတာ

Fuel (လက်လီဈေးနှုန်း)	ရန်ကုန်	မန္တလေး	နေပြည်တော်	ပဲခူး	မကွေး	ထားဝယ်	မုံရွာ	ပုသိမ်	မြစ်ကြီးနား	စစ်တွေ	ဘားအံ	မော်လမြိုင်	လားရှိုး	တောင်ကြီး	လှိုင်ကော်	ဟားခါး
92 Ron	၃၁၄၀	၃၂၅၅	၃၂၂၀	၃၁၅၅	၃၂၆၀	၃၂၇၅	၃၂၉၀	၃၂၁၀	၄၅၀၅	၃၅၀၅	၃၂၃၀	၃၂၃၀	၃၃၀၀	၃၂၆၅	၃၂၈၅	၃၅၄၅
95 Ron	၃၂၁၀	၃၃၂၅	၃၂၉၀	၃၂၂၅	၃၃၃၀	၃၃၄၅	၃၃၆၀	၃၂၈၀	၄၅၆၀	၃၅၇၅	၃၂၉၅	၃၃၀၀	၃၃၇၀	၃၃၃၅	၃၃၅၅	၃၆၁၀
HSD (500 ppm)	၂၇၃၀	၂၈၄၅	၂၈၁၀	၂၇၄၅	၂၈၅၀	၂၈၆၅	၂၈၈၀	၂၈၀၀	-	၃၀၉၅	၂၈၂၀	၂၈၂၀	၂၈၉၀	၂၈၅၅	၂၈၇၅	၃၁၃၅
HSD (50 ppm)	၃၃၈၅	၃၅၀၀	၃၄၆၅	၃၄၀၀	၃၅၀၅	၃၅၂၀	၃၅၃၅	၃၄၅၅	၄၈၃၀	၃၇၅၀	၃၄၇၀	၃၄၇၅	၃၅၄၅	၃၅၁၀	၃၅၃၀	၃၇၈၅
HSD (10 ppm)	၃၃၈၅	၃၅၀၀	၃၄၆၅	၃၄၀၀	၃၅၀၅	၃၅၂၀	၃၅၃၅	၃၄၅၅	-	၃၇၅၀	၃၄၇၀	၃၄၇၅	၃၅၄၅	၃၅၁၀	၃၅၃၀	၃၇၈၅

မှတ်ချက်။ (၁) MOPS ဈေးနှုန်းပေါ်တွင် အခြေခံတွက်ချက်ထားခြင်းဖြစ်ပါသည်။

(၂) သုံးစွဲသူမိဘပြည်သူများအနေဖြင့် စက်သုံးဆီများဝယ်ယူသုံးစွဲရာတွင် ကျေနပ်မှုမရှိပါကကော်မတီ၏အောက်ဖော်ပြပါ ဖုန်းနံပါတ်များသို့ လုံခြုံစိတ်ချစွာဖြင့်သတင်းပေးတိုင်ကြားနိုင်ပါကြောင်း အသိပေးအပ်ပါသည်-

ကျပ်/လီတာ

Fuel (လက်ကားဈေးနှုန်း)	ရန်ကုန်	မန္တလေး
92 Ron	၂၉၆၆	၃၀၅၉
95 Ron	၃၀၃၃	၃၁၂၈
HSD (500 ppm)	၂၅၆၉	၂၆၅၀
HSD (50 ppm)	၃၂၀၃	၃၂၉၇
HSD (10 ppm)	၃၂၀၃	၃၂၉၇

၀၆၇-၄၁၁၃၇၇၃၊ ၀၉-၂၅၄၆၂၅၄၇၇
၀၆၇-၄၁၁၂၈၂၊ ၀၉-၇၇၅၂၉၃၆၃၂

စက်သုံးဆီတင်သွင်းသိုလှောင်ဖြန့်ဖြူးခြင်း
လုပ်ငန်းကြီးကြပ်ရေးကော်မတီ

ပျောက်ဆုံးကြောင်း
သင်းသင်းခိုင်(ဘ)ဦးမောင်အေး ၁၂/ဥကတ(နိုင်)၀၁၀၃၉၆ ကိုင်ဆောင်သူ၏ နိုင်ငံကူးလက်မှတ်အမှတ်(မမှတ်မိ)မှာ ပျောက်ဆုံးသွားပါသဖြင့် တွေ့ရှိက အကြောင်းကြားပေးပါရန်။
ဖုန်း-၀၉-၂၅၄၀၅၀၄၉၂

ပျောက်ဆုံးကြောင်း
အောင်မြင့်ထွန်း(ဘ)ဦးသိန်းအောင် ၁၂/ဒဂန(နိုင်)၀၀၄၂၂၁ ကိုင်ဆောင်သူ၏ နိုင်ငံကူးလက်မှတ်အမှတ်(မမှတ်မိ)မှာ ပျောက်ဆုံးသွားပါသဖြင့် တွေ့ရှိက အကြောင်းကြားပေးပါရန်။
ဖုန်း-၀၉-၇၈၀၂၁၂၃၂၅

ပျောက်ဆုံးကြောင်း
နန်းမွမ်းလှိုင်(ဘ)စိုင်းသန်းမောင် ၁၃/မဆတ(နိုင်)၀၆၄၄၄၄ ကိုင်ဆောင်သူ၏ နိုင်ငံကူးလက်မှတ်အမှတ်(မမှတ်မိ)မှာ ပျောက်ဆုံးသွားပါသဖြင့် တွေ့ရှိက အကြောင်းကြားပေးပါရန်။ ဖုန်း-၀၉-၂၅၈၄၂၇၉၈၈

ပျောက်ဆုံးကြောင်း
စန္ဒာကြည်(ဘ)ဦးအေးထွန်း ၁၂/တတန(နိုင်)၂၆၆၄၁ ကိုင်ဆောင်သူ၏ နိုင်ငံကူးလက်မှတ်အမှတ်(မမှတ်မိ)မှာ ပျောက်ဆုံးသွားပါသဖြင့် တွေ့ရှိက အကြောင်းကြားပေးပါရန်။
ဖုန်း-၀၉-၇၆၇၇၁၁၈၀၀

ပျောက်ဆုံးကြောင်း
ဝေဝေလွင်(ဘ)ဦးဇော် ၅/ဒပယ(နိုင်)၁၄၇၆၂၃ ကိုင်ဆောင်သူ၏ နိုင်ငံကူးလက်မှတ်အမှတ်(မမှတ်မိ)မှာ ပျောက်ဆုံးသွားပါသဖြင့် တွေ့ရှိက အကြောင်းကြားပေးပါရန်။
ဖုန်း-၀၉-၇၉၁၄၁၄၀၂၇

ပျောက်ဆုံးကြောင်း
သီရိလွင်(ဘ)ဦးဒုလ္လန် ၄/ဖလန(နိုင်)၀၅၄၃၃၈ ကိုင်ဆောင်သူ၏ နိုင်ငံကူးလက်မှတ်အမှတ်(မမှတ်မိ)မှာ ပျောက်ဆုံးသွားပါသဖြင့် တွေ့ရှိက အကြောင်းကြားပေးပါရန်။
ဖုန်း-၀၉-၉၇၈၇၂၅၁၄၇

ပျောက်ဆုံးကြောင်း
အဲလစ်ဇဆက်(ဘ)ဦးမောင်သိန်း ၁၃/တကန(နိုင်)၃၂၅၂၁၂ ကိုင်ဆောင်သူ၏ နိုင်ငံကူးလက်မှတ်အမှတ်(မမှတ်မိ)မှာ ပျောက်ဆုံးသွားပါသဖြင့် တွေ့ရှိက အကြောင်းကြားပေးပါရန်။
ဖုန်း-၀၉-၂၆၆၅၀၅၇၁၃

ပျောက်ဆုံးကြောင်း
မြတ်ကိုကို(ဘ)ဦးခင်အုန်း ၁၂/သဃက(နိုင်)၀၃၉၂၈၉ ကိုင်ဆောင်သူ၏ နိုင်ငံကူးလက်မှတ်အမှတ်(မမှတ်မိ)မှာ ပျောက်ဆုံးသွားပါသဖြင့် တွေ့ရှိက အကြောင်းကြားပေးပါရန်။
ဖုန်း-၀၉-၂၆၀၈၀၀၀၀၃

ပျောက်ဆုံးကြောင်း
ညီညီလွင်(ဘ)ဦးမောင်မောင်တင် ၇/ကတခ(နိုင်)၀၈၃၅၅၉ ကိုင်ဆောင်သူ၏ နိုင်ငံကူးလက်မှတ်အမှတ်(မမှတ်မိ)မှာ ပျောက်ဆုံးသွားပါသဖြင့် တွေ့ရှိက အကြောင်းကြားပေးပါရန်။
ဖုန်း-၀၉-၉၇၆၉၃၄၅၇၆

ပျောက်ဆုံးကြောင်း
သူရဝင်း(ဘ)ဦးဌေးဝင်း ၁၂/တတန(နိုင်)၁၆၉၀၉၂ ကိုင်ဆောင်သူ၏ နိုင်ငံကူးလက်မှတ်အမှတ်(မမှတ်မိ)မှာ ပျောက်ဆုံးသွားပါသဖြင့် တွေ့ရှိက အကြောင်းကြားပေးပါရန်။
ဖုန်း-၀၉-၇၆၄၉၂၉၇၇၅

ပျောက်ဆုံးကြောင်း
ချိုချို(ခ)သန်းသန်း(ဘ)ဦးရွှေကြူ ၁၂/လမတ(နိုင်)၀၂၃၆၄၁ ကိုင်ဆောင်သူ၏ နိုင်ငံကူးလက်မှတ်အမှတ်(မမှတ်မိ)မှာ ပျောက်ဆုံးသွားပါသဖြင့် တွေ့ရှိက အကြောင်းကြားပေးပါရန်။ ဖုန်း-၀၉-၇၉၅၂၇၂၄၀၈

ပျောက်ဆုံးကြောင်း
လှသိန်း(ဘ)ဦးဘဲရားမွတ္တူ ၁၀/ပမန(နိုင်)၂၅၀၃၂၄ ကိုင်ဆောင်သူ၏ နိုင်ငံကူးလက်မှတ်အမှတ်(မမှတ်မိ)မှာ ပျောက်ဆုံးသွားပါသဖြင့် တွေ့ရှိက အကြောင်းကြားပေးပါရန်။
ဖုန်း-၀၉-၉၅၃၀၃၂၄၃၆

ပျောက်ဆုံးကြောင်း
လှသိန်းအေး(ဘ)ဦးစိန်လှအောင် ၁၁/မပန(နိုင်)၁၆၁၇၈၇ ကိုင်ဆောင်သူ၏ နိုင်ငံကူးလက်မှတ်အမှတ်(မမှတ်မိ)မှာ ပျောက်ဆုံးသွားပါသဖြင့် တွေ့ရှိက အကြောင်းကြားပေးပါရန်။
ဖုန်း-၀၉-၄၂၁၂၉၄၂၄၇

ပျောက်ဆုံးကြောင်း
လာလူး(ဘ)ဦးရမ်းကိုက်လာ ၇/ကတခ(ပြု)၀၀၀၉၄၇ ကိုင်ဆောင်သူ၏ နိုင်ငံကူးလက်မှတ်အမှတ်(မမှတ်မိ)မှာ ပျောက်ဆုံးသွားပါသဖြင့် တွေ့ရှိက အကြောင်းကြားပေးပါရန်။
ဖုန်း-၀၉-၄၀၀၅၀၉၆၉၅

ပျောက်ဆုံးကြောင်း
ကလွန်ကိပ်နိုင်(ဘ)ဦးနိုင်ထောင်း ၅/ခပန(နိုင်)၀၁၁၄၄၆ ကိုင်ဆောင်သူ၏ နိုင်ငံကူးလက်မှတ်အမှတ်(မမှတ်မိ)မှာ ပျောက်ဆုံးသွားပါသဖြင့် တွေ့ရှိက အကြောင်းကြားပေးပါရန်။
ဖုန်း-၀၉-၉၇၄၈၀၅၃၂၇

ပျောက်ဆုံးကြောင်း
အက်စတာဘယ်လီ(ဘ)ဦးသာလဲ ၄/မတပ(နိုင်)၀၃၉၅၃၂ ကိုင်ဆောင်သူ၏ နိုင်ငံကူးလက်မှတ်အမှတ်(MF 563555)မှာ ပျောက်ဆုံးသွားပါသဖြင့် တွေ့ရှိက အကြောင်းကြားပေးပါရန်။ ဖုန်း-၀၉-၄၅၇၀၉၀၇၈၈

ပျောက်ဆုံးကြောင်း
ခိုင်ဇာသင်း(ဘ)ဦးမြင့်ရွှေ ၉/ဝတန(နိုင်)၂၄၃၇၅၂ ကိုင်ဆောင်သူ၏ နိုင်ငံကူးလက်မှတ်အမှတ်(မမှတ်မိ)မှာ ပျောက်ဆုံးသွားပါသဖြင့် တွေ့ရှိက အကြောင်းကြားပေးပါရန်။
ဖုန်း-၀၉-၉၇၄၈၀၅၃၂၇

မိဘအမည်မှန်
တောင်ငူမြို့၊ (၁၈/၁)အခြေခံပညာအလယ်တန်းကျောင်းခွဲ Grade-8 တွင် ပညာသင်ကြားနေသော မောင်အောင်ထက်ကျော်၏ဖခင်အမည်မှန်မှာ ဦးကြည်သိန်း ၇/တငန(နိုင်)၀၄၆၄၅၈ နှင့် မိခင်အမည်မှန်မှာ ဒေါ်ပြုံးဖြစ်ပါကြောင်း။
ဦးကြည်သိန်း-ဒေါ်ပြုံး

ပျောက်ဆုံးကြောင်း
ခင်သက်ထားနွယ်(ဘ)ဦးဝင်းလှိုင် ၈/ပခက(နိုင်)၂၉၁၄၀၄ ကိုင်ဆောင်သူ၏ နိုင်ငံကူးလက်မှတ်အမှတ်(မမှတ်မိ)မှာ ပျောက်ဆုံးသွားပါသဖြင့် တွေ့ရှိက အကြောင်းကြားပေးပါရန်။
ဖုန်း-၀၉-၉၇၄၈၀၅၃၂၇

ပျောက်ဆုံးကြောင်း
လှမင်းဦး(ဘ)ဦးလှကြည် ၁၂/သကတ(နိုင်)၀၇၄၈၃၄ ကိုင်ဆောင်သူ၏ နိုင်ငံကူးလက်မှတ်အမှတ်(မမှတ်မိ)မှာ ပျောက်ဆုံးသွားပါသဖြင့် တွေ့ရှိက အကြောင်းကြားပေးပါရန်။
ဖုန်း-၀၉-၄၄၃၁၆၆၈၅၁

ပျောက်ဆုံးကြောင်း
ထက်ဝေယံ(ဘ)ဦးအေးလွင် ၁၂/ကမန(နိုင်)၁၃၀၃၈၂ ကိုင်ဆောင်သူ၏ နိုင်ငံကူးလက်မှတ်အမှတ်(MG 166675)မှာ ပျောက်ဆုံးသွားပါသဖြင့် တွေ့ရှိက အကြောင်းကြားပေးပါရန်။
ဖုန်း-၀၉-၄၄၃၁၆၆၈၅၁

ပျောက်ဆုံးကြောင်း
ကျော်ဇင်လင်း(ဘ)ဦးအောင်ကြည်ဝင်း ၁၂/သလန(နိုင်)၁၉၉၉၂၅ ကိုင်ဆောင်သူ၏ နိုင်ငံကူးလက်မှတ်အမှတ်(မမှတ်မိ)မှာ ပျောက်ဆုံးသွားပါသဖြင့် တွေ့ရှိက အကြောင်းကြားပေးပါရန်။ ဖုန်း-၀၉-၄၄၃၁၆၆၈၅၁

ပျောက်ဆုံးကြောင်း
စန်းစန်းမူ(ဘ)ဦးကျော်သောင်း ၈/ဂဂန(နိုင်)၁၁၅၈၁၅ ကိုင်ဆောင်သူ၏ နိုင်ငံကူးလက်မှတ်အမှတ်(မမှတ်မိ)မှာ ပျောက်ဆုံးသွားပါသဖြင့် တွေ့ရှိက အကြောင်းကြားပေးပါရန်။
ဖုန်း-၀၉-၄၄၃၁၆၆၈၅၁

ပျောက်ဆုံးကြောင်း
ဒေါ်ခင်သန်းတင့်(ဘ)ဦးစိန်မောင် ၈/တတက(နိုင်)၀၀၄၉၁၆ ကိုင်ဆောင်သူ၏ နိုင်ငံကူးလက်မှတ်အမှတ်(MI 396535)မှာ ပျောက်ဆုံးသွားပါသဖြင့် တွေ့ရှိက အကြောင်းကြားပေးပါရန်။ ဖုန်း-၀၉-၄၂၆၉၅၀၇၉၅

ပျောက်ဆုံးကြောင်း
တောင်ငူမြို့၊ ပဒွဲကျေးရွာနေ အိအိခိုင်(ဘ)ဦးတင်အေး ၇/တငန(နိုင်)၁၆၅၃၀၀ ကိုင်ဆောင်သူ၏ နိုင်ငံကူးလက်မှတ်အမှတ်(မမှတ်မိ)မှာ ပျောက်ဆုံးသွားပါသဖြင့် တွေ့ရှိက အကြောင်းကြားပေးပါရန်။
ဖုန်း-၀၉-၆၇၁၅၉၄၈၀၈

ပျောက်ဆုံးကြောင်း
အောင်နိုင်မိုး(ဘ)ဦးလှစိန် ၅/ဘတလ(နိုင်)၁၁၄၆၆၄ ကိုင်ဆောင်သူ၏ နိုင်ငံကူးလက်မှတ်အမှတ်(မမှတ်မိ)မှာ ပျောက်ဆုံးသွားပါသဖြင့် တွေ့ရှိက အကြောင်းကြားပေးပါရန်။ ဖုန်း-၀၉-၄၄၂၀၇၃၈၆၈

အလိမ္မာစာမှာရှိ

အင်္ဂလန်နိုင်ငံ International Brewing Awards ၊ ဩစတြေးလျနိုင်ငံ Australian International Beer Awards ၊ ဘယ်လ်ဂျီယံနိုင်ငံ Monde (World) Selection ၊ ဂျာမနီနိုင်ငံ European Beer Star ပြိုင်ပွဲကြီးများမှ အမြင့်ဆုံးဆုတံဆိပ်များ ရရှိခဲ့သော ဒဂုံအဖျော်ယမကာကုမ္ပဏီလီမိတက် ထုတ်ကုန်များ . . .
'ဒဂုံနှင့်အတူ ဂုဏ်ယူလိုက်ပါ'
Non-Sparkling Lemon Tea
Sparkling Lemon Tea
DAGON
ပင်ရင်းအရောင်းဌာန - ဖုန်း - ၀၁ ၃၆၁၀၈၄၁၊ ၀၁ ၆၅၁၁၇၇၊ ၀၁ ၆၅၂၁၆၉
KHA YAE PIN MART - မင်္ဂလာဒုံ၊ ပြည်လမ်း၊ ရန်ကုန်မြို့၊ ဖုန်း - ၀၉ ၆၇၁၄၄၃၅၅၅
STARMART nine mile Showroom - (၉)မိုင်၊ ပြည်လမ်း၊ ရန်ကုန်မြို့၊ ဖုန်း - ၀၉ ၂၆၃၁၄၇၃၈၅
STARMART MANDALAY Wholesale - ၂၆လမ်းနှင့်၆၆လမ်းထောင့်၊ မန္တလေးမြို့၊ ဖုန်း - ၀၉ ၆၆၁၇၀၂၂၄၄
STARMART Nay Pyi Taw - ရန်ကုန် -မန္တလေး လမ်းဟောင်း၊ ရွာကောက်ရပ်၊ ပျဉ်းမနား၊ ဖုန်း - ၀၉ ၆၈၅၁၁၉၀၇၇

PURE ARABICA COFFEE
PYIN OO LWIN
NAN MYAING
ပြင်ဦးလွင်
နန်းမြိုင်ကော်ဖီ
ပင်ရင်းအရောင်းဌာန -ဖုန်း - ၀၈၅ ၂၀၂၁၇၄၀၊ ၀၉ ၃၀၅၂၉၁၁၁
STARMART nine mile Showroom - (၉)မိုင်၊ ပြည်လမ်း၊ ရန်ကုန်မြို့၊ ဖုန်း - ၀၉ ၃၀၈၆၀၁၈၀
KHA YAE PIN MART-မင်္ဂလာဒုံ၊ ပြည်လမ်း၊ ရန်ကုန်မြို့၊ ဖုန်း - ၀၉ ၆၇၁၄၄၃၅၅၅
STARMART MANDALAY Wholesale-၂၆လမ်းနှင့်၆၆လမ်းထောင့်၊ မန္တလေးမြို့၊ ဖုန်း - ၀၉ ၆၆၁၇၀၂၂၄၄
STARMART Nay Pyi Taw-ရန်ကုန် -မန္တလေး လမ်းဟောင်း၊ ရွာကောက်ရပ်၊ ပျဉ်းမနား၊ ဖုန်း - ၀၉ ၆၈၅၁၁၉၀၇၇

Myanmar
ကမ္ဘာ့အဆင့် ရွှေတံဆိပ်ဆုများနှင့်
မြန်မာ
AWARDED TROPHY
BY THE WORLD'S BEST BEER JUDGES
THE INTERNATIONAL BEER CHALLENGE 2020
GOLD A.I.B.A MEDAL
AIBA
GOLD 2019

OKKAN SUGAR MILL
ဥက္ကံ သကြားစက်၊ ရန်ကုန်တိုင်းဒေသကြီး
FDA ထောက်ခံချက်အမှတ်-စ၅/၂၁၃၄၆/ထလ
FDA Approved No. Sa 5/21346/Hta la
Phone,09 798157939(Office),09 773646431(Mill)
မြန်မာပြည်တွင်ထုတ်လုပ်သည်
သကြားဖြူ White Sugar

ကျန်းမာရေးဝန်ကြီးဌာန
ကုသရေးဦးစီးဌာန
နေပြည်တော်ပြည်သူ့ဆေးရုံကြီး(ခုတင်-၃၀၀)
ဆေးဝါးနှင့်ဆေးပစ္စည်းများဝယ်ယူနိုင်ရန်
အိတ်ဖွင့်တင်ဒါခေါ်ယူခြင်း

၁။ ၂၀၂၅-၂၀၂၆ ဘဏ္ဍာရေးနှစ် နေပြည်တော်ပြည်သူ့ဆေးရုံကြီး(ခုတင်-၃၀၀) ပုဗ္ဗသီရိမြို့၊ နေပြည်တော်တွင် ဆေးကုသမှုခံယူနေသော လူနာများအတွက်လိုအပ်သည့် အောက်ဖော်ပြပါတို့ကို မြန်မာကျပ်ငွေဖြင့် အစိုးရအသိအမှတ်ပြုကုမ္ပဏီများထံမှ ဝယ်ယူမည်ဖြစ်ပါ၍ အိတ်ဖွင့်တင်ဒါများ ခေါ်ယူအပ်ပါသည်-

FDA အသိအမှတ်ပြု

(က) ဆေးဝါးများ

(ခ) ခွဲစိတ်ခွဲခန်းသုံးပစ္စည်းများ

(ဂ) ဓာတ်မှန်ဖလင်နှင့်ဆေးရည်များ

(ဃ) ဆေးပစ္စည်းများ

၂။ ဈေးနှုန်းတင်သွင်းလွှာပုံစံများ

စတင်ရောင်းချမည့်ရက်နှင့်အချိန် ၄-၇-၂၀၂၅(သောကြာနေ့)နံနက်(၁၀:၀၀)နာရီ

တင်ဒါပိတ်မည့်ရက်နှင့်အချိန် ၁၈-၇-၂၀၂၅(သောကြာနေ့)ညနေ(၄:၀၀)နာရီ

၃။ တင်ဒါစည်းမျဉ်း၊ စည်းကမ်းချက်များနှင့်လုပ်ငန်းများကို အသေးစိတ်သိရှိလိုပါက အောက်ပါလိပ်စာတွင် နေ့စဉ်ရုံးချိန်အတွင်း လာရောက်စုံစမ်းနိုင်ပါသည်။

တင်ဒါရွေးချယ်ရေးကော်မတီ
နေပြည်တော်ပြည်သူ့ဆေးရုံကြီး(ခုတင်-၃၀၀)
ပုဗ္ဗသီရိမြို့နယ်၊ နေပြည်တော် ၀၆၇-၈၄၃၀၀၉၂

ရန်ကုန်အထိုင်လက်ကား မြေသြဇာရည်ညွှန်းဈေးနှုန်းများ သိရှိနိုင်ပါရန် ကြေညာခြင်း

၁။ ယူရီးယားမြေသြဇာ ဝယ်ယူဖြန့်ဖြူးရောင်းချရေးဦးဆောင်ကော်မတီ၏ကြီးကြပ်မှုဖြင့် မြန်မာနိုင်ငံမြေသြဇာ၊ မျိုးစေ့နှင့်စိုက်ပျိုးရေးဆေးလုပ်ငန်းရှင်များအသင်း(MFSPEA)အနေဖြင့် တောင်သူများ အဓိကသုံးစွဲလျက်ရှိသော အောက်ပါမြေသြဇာများကို ဖော်ပြပါဈေးနှုန်းအတိုင်း ရန်ကုန်အထိုင်လက်ကားဈေးနှုန်းအဖြစ် ၁-၇-၂၀၂၅ ရက်နေ့မှ ၃၁-၇-၂၀၂၅ ရက်နေ့အထိရောင်းချရန် အသင်းဝင်ကုမ္ပဏီများသို့ ညွှန်ကြားထားရှိပါသည်-

(က) ယူရီးယားမြေသြဇာ(အလုံးကြီး) ၅၀ ကီလိုတစ်အိတ် ၁၀၂,၀၀၀ ကျပ်

(ခ) Rock Phosphate အခြေခံ ၁၅ ပတ်လည် ၅၀ ကီလိုတစ်အိတ် ၁၂၄,၀၀၀ ကျပ်

(ဂ) DI Ammonium Phosphate အခြေခံ ၁၅ ပတ်လည် ၅၀ ကီလိုတစ်အိတ် ၁၄၅,၀၀၀ ကျပ်

၂။ Complex ၁၅ ပတ်လည်မြေသြဇာကို ရည်ညွှန်းဈေးနှုန်းသတ်မှတ်ခြင်းမရှိပါ။ အထက်ပါဈေးနှုန်းများသည် ရန်ကုန်အထိုင်လက်ကားဈေးနှုန်းများဖြစ်သဖြင့် ဒေသအလိုက်သယ်ယူပို့ဆောင်စရိတ်များအပေါ်တွင်မူတည်၍ ဈေးနှုန်းကွာခြားနိုင်ပါသည်။ ရည်ညွှန်းဈေးနှုန်းများနှင့်အညီ ရောင်းချခြင်းမရှိပါက အောက်ပါဖုန်းနံပါတ်များသို့ ဆက်သွယ်အသိပေးနိုင်ပါကြောင်း အသိပေးအပ်ပါသည်-

(က) ဦးဆောင်ကော်မတီ ၀၆၇-၄၁၀၀၃၂

(ခ) MFSPEA အသင်း ၀၉-၉၈၈၅၃၉၃၆၀

မြန်မာနိုင်ငံမြေသြဇာ၊ မျိုးစေ့နှင့် စိုက်ပျိုးရေးဆေးလုပ်ငန်းရှင်များအသင်း

ဖခင်အမည်မှန်
တွံ့တေးမြို့နယ်နေ ဦးမျိုးဝင်း၏ဖခင်အမည်မှန်မှာ ၁၂/တတန(နိုင်)၀၀၈၆၅၀ ကိုင်ဆောင်သူ ဦးသန်းဝင်း(ခ)ဦးအောင်သိန်းဖြစ်ပါကြောင်း။
ဦးသန်းဝင်း(ခ)ဦးအောင်သိန်း

ပျောက်ဆုံးကြောင်း
ညီညီစိုး(ဘ)ဦးစိုးသိန်း ၁၂/မရက(နိုင်)၀၉၂၈၅၅ ကိုင်ဆောင်သူ၏ နိုင်ငံကူးလက်မှတ်အမှတ်(မမှတ်မိ)မှာ ပျောက်ဆုံးသွားပါသဖြင့် တွေ့ရှိက အကြောင်းကြားပေးပါရန်။
ဖုန်း-၀၉-၄၅၀၂၁၅၁၇၆

ပျောက်ဆုံးကြောင်း
မျိုးတင်မြင့်ခိုင်(ဘ)ဦးတင်မောင်စန်း ၁၂/ဥကတ(နိုင်)၁၃၆၀၄၈ ကိုင်ဆောင်သူ၏ နိုင်ငံကူးလက်မှတ်အမှတ်(မမှတ်မိ)မှာ ပျောက်ဆုံးသွားပါသဖြင့် တွေ့ရှိက အကြောင်းကြားပေးပါရန်။ ဖုန်း-၀၉-၄၅၀၂၁၅၁၇၆

ပျောက်ဆုံးကြောင်း
ဦးတင်မြင့်(ဘ)ဦးကျော်ခင် ၇/ညလပ(နိုင်)၀၄၀၈၄၇ ကိုင်ဆောင်သူ၏ နိုင်ငံကူးလက်မှတ်အမှတ်(မမှတ်မိ)မှာ ပျောက်ဆုံးသွားပါသဖြင့် တွေ့ရှိက အကြောင်းကြားပေးပါရန်။
ဖုန်း-၀၉-၂၆၃၉၅၁၉၅၉

ပျောက်ဆုံးကြောင်း
သန်းသန်းဌေး(ဘ)ဦးမြင့်ဆွေ ၁၂/လမတ(နိုင်)၀၁၈၀၀၅ ကိုင်ဆောင်သူ၏ နိုင်ငံကူးလက်မှတ်အမှတ်(မမှတ်မိ)မှာ ပျောက်ဆုံးသွားပါသဖြင့် တွေ့ရှိက အကြောင်းကြားပေးပါရန်။
ဖုန်း-၀၉-၇၆၂၄၄၂၄၈၈

ပျောက်ဆုံးကြောင်း
မေသီရိဇင်(ဘ)ဦးမြမောင် ၁၃/တကန(နိုင်)၃၁၂၄၁၉ ကိုင်ဆောင်သူ၏ နိုင်ငံကူးလက်မှတ်အမှတ်(မမှတ်မိ)မှာ ပျောက်ဆုံးသွားပါသဖြင့် တွေ့ရှိက အကြောင်းကြားပေးပါရန်။
ဖုန်း-၀၉-၇၆၂၁၃၅၄၉၈

ပျောက်ဆုံးကြောင်း
အောင်ပြည့်ဖြိုး(ဘ)ဦးစံသိန်း ၁၂/ဥကမ(နိုင်)၂၂၆၁၆၉ ကိုင်ဆောင်သူ၏ နိုင်ငံကူးလက်မှတ်အမှတ်(မမှတ်မိ)မှာ ပျောက်ဆုံးသွားပါသဖြင့် တွေ့ရှိက အကြောင်းကြားပေးပါရန်။
ဖုန်း-၀၉-၉၅၇၇၆၄၂၂၉

ပျောက်ဆုံးကြောင်း
ကဝမြို့နယ်၊ သပြုကျေးရွာနေ မမို့မို့မြင့်အောင်(ဘ)ဦးတင်ဝင်း ၇/ကဝန(နိုင်)၁၉၅၉၁၃ ကိုင်ဆောင်သူ၏ နိုင်ငံကူးလက်မှတ်အမှတ်(မမှတ်မိ)မှာ ပျောက်ဆုံးသွားပါသဖြင့် တွေ့ရှိက အကြောင်းကြားပေးပါရန်။
ဖုန်း-၀၉-၆၈၂၉၇၄၃၀၆

ပျောက်ဆုံးကြောင်း
မှော်ဘီမြို့၊ တပ်ကြီးကုန်း၊ ရွာသစ်ပိုင်းနေ နော်ဆာဖော(ဘ)ဦးစောစမ်းမစမ် ၁၂/မဘန(နိုင်)၀၃၈၄၃၅ ကိုင်ဆောင်သူ၏ နိုင်ငံကူးလက်မှတ်အမှတ်(မမှတ်မိ)မှာ ပျောက်ဆုံးသွားပါသဖြင့် တွေ့ရှိက အကြောင်းကြားပေးပါရန်။
ဖုန်း-၀၉-၉၇၄၈၀၅၃၂၇

ပြည်ထောင်စုသမ္မတမြန်မာနိုင်ငံတော်အစိုးရ
အလုပ်သမားဝန်ကြီးဌာန
(အိတ်ဖွင့်တင်ဒါခေါ်ယူခြင်း)

၁။ လူမှုဖူလုံရေးအဖွဲ့ပိုင် အလုပ်သမားဆေးရုံကြီးများ၊ စာချုပ်ဆေးခန်းများတွင် လိုအပ်သောဆေးနှင့်ဆေးပစ္စည်းများကို စာချုပ်ဆေးဆိုင်ကောင်တာဖွင့်လှစ်၍လည်းကောင်း၊ လူမှုဖူလုံရေးအဖွဲ့ပိုင်ဆေးသိုလှောင်ရေးဌာန၊ အလုပ်သမားဆေးရုံကြီးများ၊ မြို့နယ်လူမှုဖူလုံရေးဆေးခန်းများနှင့်ဌာနကြီးဆေးခန်းများသို့ အရောက်ပေးပို့၍လည်းကောင်း တာဝန်ယူရောင်းချပေးခြင်းလုပ်ငန်းကို လုပ်ဆောင်နိုင်သောဆေးကုမ္ပဏီများအား အောက်ဖော်ပြပါအတိုင်း အိတ်ဖွင့်တင်ဒါခေါ်ယူဆောင်ရွက်သွားမည်ဖြစ်သဖြင့် မြန်မာနိုင်ငံသားပိုင် ပြည်တွင်းကုမ္ပဏီများအနေဖြင့် တင်ဒါဝင်ရောက်ယှဉ်ပြိုင်ရန် ဖိတ်ခေါ်အပ်ပါသည်-

(က) တင်ဒါပုံစံရောင်းချမည့်ရက် - ၁-၇-၂၀၂၅ ရက်နေ့မှ ၁၄-၇-၂၀၂၅ ရက်နေ့ထိ

(ခ) တင်ဒါလျှောက်လွှာ နောက်ဆုံးတင်သွင်းရမည့် နေ့ရက်၊ အချိန် - ၃၁-၇-၂၀၂၅ ရက်နေ့(၁၆:၃၀)နာရီ

(ဂ) တင်ဒါတင်သွင်းရမည့်နေရာ - လူမှုဖူလုံရေးရုံးချုပ်၊ အမှတ်-ဥ/၇၇၊ ရွှေတောင်သီရိလမ်း၊ ဇဝနသိဒ္ဓိရပ်ကွက်၊ ဥတ္တရသီရိမြို့နယ်၊ နေပြည်တော်။

၂။ တင်ဒါပုံစံများကို တစ်စုံလျှင် ကျပ် ၅၀၀၀၀/-(ကျပ်ငါးသောင်းတိတိ)နှုန်းဖြင့် ရုံးချိန်အတွင်း ဝယ်ယူနိုင်ပြီး တင်ဒါအဆိုပြုလွှာများကို တင်သွင်းရာတွင် သတ်မှတ်ချိန်ထက် နောက်ကျတင်သွင်းခြင်း၊ ချိပ်ပိတ်စာအိတ်များ ပေါက်ပြဲ/စုတ်ပြဲနေခြင်းနှင့် e-mail ဖြင့် လျှောက်လွှာတင်သွင်းခြင်းများကို လုံးဝ(လုံးဝ)လက်ခံမည်မဟုတ်ပါ။

၃။ အသေးစိတ်အချက်အလက်များကို သိရှိလိုပါက အလုပ်သမားဝန်ကြီးဌာန၏ www.mol.gov.mm Website တွင် လေ့လာနိုင်ပြီး ဖုန်း-၀၆၇-၃၄၁၇၉၁၆၊ ၀၉-၂၅၄၅၂၆၆၄ သို့ ရုံးချိန်အတွင်း ဆက်သွယ်မေးမြန်းနိုင်ပါသည်။

ဝန်ကြီးဌာနတင်ဒါကော်မတီ

သစ်တောမှန်လျှင် အသုံးဝင် အစဉ်ထာဝရ ထိန်းသိမ်းကြ

ပျောက်ဆုံးကြောင်း
ရဲဇော်အောင်(ဘ)ဦးအောင်သန်း ၁၂/သကတ(နိုင်)၀၀၁၃၄၉ ကိုင်ဆောင်သူ၏ နိုင်ငံကူးလက်မှတ်အမှတ်(မမှတ်မိ)မှာ ပျောက်ဆုံးသွားပါသဖြင့် တွေ့ရှိက အကြောင်းကြားပေးပါရန်။
ဖုန်း-၀၉-၄၄၃၁၆၆၈၅၁

ပျောက်ဆုံးကြောင်း
ရန်နိုင်သောင်း(ဘ)ဦးစံသောင်း ၁၂/ကမတ(နိုင်)၀၁၅၃၃၃ ကိုင်ဆောင်သူ၏ နိုင်ငံကူးလက်မှတ်အမှတ်(မမှတ်မိ)မှာ ပျောက်ဆုံးသွားပါသဖြင့် တွေ့ရှိက အကြောင်းကြားပေးပါရန်။
ဖုန်း-၀၉-၉၇၄၈၀၅၃၂၇

ပျောက်ဆုံးကြောင်း
ဇေယျာဘုန်းမြင့်(ဘ)ဦးမြင့်ဦး ၁၂/ သဃက(နိုင်)၂၁၄၉၀၈ ကိုင်ဆောင်သူ၏ နိုင်ငံကူးလက်မှတ်အမှတ်(MI 272582)မှာ ပျောက်ဆုံးသွားပါသဖြင့် တွေ့ရှိက အကြောင်းကြားပေးပါရန်။ ဖုန်း-၀၉-၉၇၄၈၀၅၃၂၇

ပျောက်ဆုံးကြောင်း
ငြိမ်းချမ်းမိုး(ဘ)ဦးမြတ်မိုး ၈/တတက(နိုင်)၁၆၁၉၃၅ ကိုင်ဆောင်သူ၏ နိုင်ငံကူးလက်မှတ်အမှတ်(မမှတ်မိ)မှာ ပျောက်ဆုံးသွားပါသဖြင့် တွေ့ရှိက အကြောင်းကြားပေးပါရန်။
ဖုန်း-၀၉-၄၅၀၂၁၅၁၇၆

ပျောက်ဆုံးကြောင်း
ခိုင်ရီမွန်(ဘ)ဦးမောင်သာထွန်း ၁၁/ကတန(နိုင်)၁၀၃၂၄၀ ကိုင်ဆောင်သူ၏ နိုင်ငံကူးလက်မှတ်အမှတ်(မမှတ်မိ)မှာ ပျောက်ဆုံးသွားပါသဖြင့် တွေ့ရှိက အကြောင်းကြားပေးပါရန်။
ဖုန်း-၀၉-၄၅၀၂၁၅၁၇၆

ပျောက်ဆုံးကြောင်း
အိဖြူဇင်(ဘ)ဦးစိုးမင်းထွန်း ၈/ပခက(နိုင်)၃၅၄၃၁၃ ကိုင်ဆောင်သူ၏ နိုင်ငံကူးလက်မှတ်အမှတ်(မမှတ်မိ)မှာ ပျောက်ဆုံးသွားပါသဖြင့် တွေ့ရှိက အကြောင်းကြားပေးပါရန်။
ဖုန်း-၀၉-၄၅၀၂၁၅၁၇၆

ပျောက်ဆုံးကြောင်း
သက်ဇော်လတ်(ဘ)ဦးမောင်ချို ၁၀/ကထန(နိုင်)၁၄၁၈၆၁ ကိုင်ဆောင်သူ၏ နိုင်ငံကူးလက်မှတ်အမှတ်(M 439568)မှာ ပျောက်ဆုံးသွားပါသဖြင့် တွေ့ရှိက အကြောင်းကြားပေးပါရန်။ ဖုန်း-၀၉-၄၅၀၂၁၅၁၇၆

ပျောက်ဆုံးကြောင်း
နေခြည်ဦး(ဘ)ဦးရဲစန်း ၉/မခန(နိုင်)၀၀၆၀၈၀ ကိုင်ဆောင်သူ၏ နိုင်ငံကူးလက်မှတ်အမှတ်(မမှတ်မိ)မှာ ပျောက်ဆုံးသွားပါသဖြင့် တွေ့ရှိက အကြောင်းကြားပေးပါရန်။
ဖုန်း-၀၉-၄၅၀၂၁၅၁၇၆

ပျောက်ဆုံးကြောင်း
ကျော်ဝင်း(ဘ)ဦးမောင်သိန်း ၁၂/တကန(နိုင်)၀၅၇၇၂၁ ကိုင်ဆောင်သူ၏ နိုင်ငံကူးလက်မှတ်အမှတ်(မမှတ်မိ)မှာ ပျောက်ဆုံးသွားပါသဖြင့် တွေ့ရှိက အကြောင်းကြားပေးပါရန်။
ဖုန်း-၀၉-၅၃၉၄၁၆၀

ပျောက်ဆုံးကြောင်း
အောင်နိုင်မြင့်(ဘ)ဦးလှမြင့် ၁၂/သလန(နိုင်)၀၁၇၇၁၂ ကိုင်ဆောင်သူ၏ နိုင်ငံကူးလက်မှတ်အမှတ်(မမှတ်မိ)မှာ ပျောက်ဆုံးသွားပါသဖြင့် တွေ့ရှိက အကြောင်းကြားပေးပါရန်။
ဖုန်း-၀၉-၇၈၃၆၇၂၆၈၈

UNITY E & R METALS CO.,LTD.

{လူမှုခံယူခြင်းဆိုင်ရာဥပဒေ၏ ပုဒ်မ ၁၄၇ နှင့် လူမှုခံယူခြင်းဆိုင်ရာနည်းဥပဒေများ၏ နည်းဥပဒေ ၉ နှင့် ၁၅(ခ) အရ}

အပြီးသတ်စာရင်းရှင်းလင်းဖျက်သိမ်းသည့်နောက်ဆုံးအစည်းအဝေး Final Meeting for Dissolution တက်ရောက်ရန်ဖိတ်ကြားခြင်း

အထက်ဖော်ပြပါကုမ္ပဏီမှတ်ပုံတင်အမှတ် 100133040 အား အပြီးသတ်စာရင်းရှင်းလင်းဖျက်သိမ်းကြောင်း နောက်ဆုံးကျင်းပသည့်အစည်းအဝေးကို ၂၀၂၅ ခုနှစ်၊ ဩဂုတ်လ(၄)ရက်နေ့ နံနက်(၁၀:၀၀)နာရီတွင် အောက်ဖော်ပြပါစာရင်းရှင်းလင်းဖျက်သိမ်းရေးအရာရှိ ဦးကျော်ခိုင်လင်း၏ရုံးခန်းလိပ်စာ၌ ကျင်းပပြုလုပ်မည်ဖြစ်ပါ၍ အစုရှယ်ယာရှင်များအားလုံးတက်ရောက်ပါရန် ဖိတ်ကြားအပ်ပါသည်။

အစည်းအဝေးတွင် စာရင်းရှင်းလင်းဖျက်သိမ်းရေးအရာရှိ၏ အစီရင်ခံစာနှင့် စာရင်းရှင်းတမ်းများတင်ပြ၍ ကုမ္ပဏီအား အပြီးသတ်ဖျက်သိမ်းသွားမည်ဖြစ်ပါသည်။

U Kyaw Khine Lin
Certified Public Accountant
Liquidator
Member of Myanmar Association of Insolvency Practitioners
Building F, Room 12/4, Pearl Condo,
Kabar Aye Pagoda Road, Bahan Township, Yangon, Myanmar.

JZOO COMPANY LIMITED

{လူမှုခံယူခြင်းဆိုင်ရာဥပဒေ၏ ပုဒ်မ ၁၄၇ နှင့် လူမှုခံယူခြင်းဆိုင်ရာနည်းဥပဒေများ၏ နည်းဥပဒေ ၉ နှင့် ၁၅(ခ) အရ}

အပြီးသတ်စာရင်းရှင်းလင်းဖျက်သိမ်းသည့်နောက်ဆုံးအစည်းအဝေး Final Meeting for Dissolution တက်ရောက်ရန်ဖိတ်ကြားခြင်း

အထက်ဖော်ပြပါကုမ္ပဏီမှတ်ပုံတင်အမှတ် 101975819 အား အပြီးသတ်စာရင်းရှင်းလင်းဖျက်သိမ်းကြောင်း နောက်ဆုံးကျင်းပသည့်အစည်းအဝေးကို ၂၀၂၅ ခုနှစ်၊ ဩဂုတ်လ(၄)ရက်နေ့ နံနက်(၁၀:၀၀)နာရီတွင် အောက်ဖော်ပြပါစာရင်းရှင်းလင်းဖျက်သိမ်းရေးအရာရှိ ဦးကျော်ခိုင်လင်း၏ရုံးခန်းလိပ်စာ၌ ကျင်းပပြုလုပ်မည်ဖြစ်ပါ၍ အစုရှယ်ယာရှင်များအားလုံးတက်ရောက်ပါရန် ဖိတ်ကြားအပ်ပါသည်။

အစည်းအဝေးတွင် စာရင်းရှင်းလင်းဖျက်သိမ်းရေးအရာရှိ၏ အစီရင်ခံစာနှင့် စာရင်းရှင်းတမ်းများတင်ပြ၍ ကုမ္ပဏီအား အပြီးသတ်ဖျက်သိမ်းသွားမည်ဖြစ်ပါသည်။

U Kyaw Khine Lin
Certified Public Accountant
Liquidator
Member of Myanmar Association of Insolvency Practitioners
Building F, Room 12/4, Pearl Condo,
Kabar Aye Pagoda Road, Bahan Township, Yangon, Myanmar.

ပြည်တွင်းအခွန်များဦးစီးဌာန

အောင်ဘာလေသိန်းဆုဌာနခွဲ

(၇၆)ကြိမ်မြောက် ကျပ်(၁၀၀၀) တန် အောင်ဘာလေသိန်းဆုထီပေါက်စဉ် ၂၀၂၅ ခုနှစ် ဇူလိုင်လ (၁) ရက်နေ့

အထူးဆုကြီး ကျပ်သိန်း (၅၀၀၀) ဆု

က - ၆၃၀၆၂၅

အထူးဆုကြီး ကျပ်သိန်း (၂၀၀၀) ဆု

ဃ - ၅၇၁၉၂၄

အထူးဆုကြီး ကျပ်သိန်း (၁၀၀၀) ဆု

ခ - ၅၈၆၇၈၃

ဆုတစ်ဆုချင်းကျပ်သိန်း(၅၀၀) ဆုများ

ဆ - ၁၀၅၃၅၄
ဂ - ၆၅၉၀၈၇

ဆုတစ်ဆုချင်းကျပ်သိန်း(၂၀၀) ဆုများ

ဆ - ၁၀၀၄၅၉	ဃ - ၅၉၇၂၅၁
က - ၅၄၉၆၀၆	က - ၉၇၆၇၀၄

ဆုတစ်ဆုချင်းကျပ်သိန်း(၁၀၀) ဆုများ

ခ - ၁၈၇၈၇၆	ဇ - ၄၅၆၂၄၃	စ - ၇၃၉၃၈၁
ဇ - ၂၁၁၂၁၅	င - ၄၉၃၄၀၆	ဆ - ၉၃၄၇၂၉
ခ - ၄၅၄၇၄၈	ဈ - ၅၆၈၀၉၈	ဇ - ၉၆၅၃၂၁

ဆုတစ်ဆုချင်းကျပ်သိန်း(၅၀) ဆုများ

ဇ - ၃၁၁၉၇၄	ဇ - ၇၁၁၈၅၄
ဃ - ၄၁၀၈၉၆	ခ - ၈၈၃၀၉၂
ဃ - ၄၉၉၃၉၃	ဃ - ၉၁၁၀၂၈
ဈ - ၅၁၅၇၂၂	ဆ - ၉၁၅၄၈၅
ဇ - ၅၇၇၀၂၂	ဃ - ၉၄၄၀၂၅
ဈ - ၅၉၂၃၀၄	ဂ - ၉၇၀၅၆၀
ဆ - ၆၈၇၀၆၈	

ဆုတစ်ဆုချင်းကျပ်သိန်း(၂၀) ဆုများ

ဇ - ၁၀၆၂၈၉	ခ - ၂၅၄၆၀၂	ခ - ၇၂၉၉၂၁
ဇ - ၁၁၃၀၃၅	က - ၂၆၃၃၂၂	ဆ - ၈၂၅၉၅၈
ခ - ၁၆၂၄၇၈	ခ - ၂၈၈၀၅၃	ဆ - ၈၄၁၁၉၀
ဈ - ၂၀၆၅၁၉	ဆ - ၄၄၅၆၈၃	င - ၈၄၄၈၄၃
ဇ - ၂၃၇၄၀၂	က - ၄၅၈၅၅၀	စ - ၈၈၅၉၈၉
ဃ - ၂၄၁၄၅၂	ဈ - ၄၆၅၁၁၇	

ဆုတစ်ဆုချင်းကျပ် (၁၀) သိန်းဆုများ

ဈ - ၁၃၉၅၆၈	ဆ - ၅၆၆၈၀၀	က - ၇၄၄၃၄၃
ခ - ၁၆၇၄၇၈	က - ၅၇၅၉၉၂	ဂ - ၈၉၃၂၂၁
ဃ - ၂၀၂၅၉၉	စ - ၅၈၄၉၇၇	ဇ - ၉၂၃၉၉၅
က - ၄၂၆၂၉၅	ခ - ၅၈၅၁၆၄	ဆ - ၉၂၈၆၈၃
င - ၄၄၂၇၇၈	ဃ - ၆၃၇၅၇၀	ဃ - ၉၈၇၇၁၂
ဃ - ၅၃၇၈၇၁	ဆ - ၆၈၄၃၆၃	

ဝေဝေဆာဆာပဒေသာ ကျပ်(၃)သိန်းဆုများ (၃) ယူနစ်

ဂ - ၃၃၁၃၄ င - ၉၃၇၅၆
က - ၇၆၉၅၂

အက္ခရာနှင့် ရှေ့ဂဏန်း (၅) လုံး အစဉ်လိုက်တူ - ကျပ်(၃)သိန်း

ဝေဝေဆာဆာပဒေသာ ကျပ်(၂)သိန်းဆုများ (၈) ယူနစ်

ခ - ၂၀၂၃	က - ၄၇၇၇
ဂ - ၂၁၂၅	ဆ - ၆၂၈၇
ဂ - ၃၃၁၀	င - ၇၈၆၃
ဇ - ၄၃၇၄	ဈ - ၈၂၄၉

အက္ခရာနှင့် ရှေ့ဂဏန်း (၄) လုံး အစဉ်လိုက်တူ - ကျပ်(၂)သိန်း

ဝေဝေဆာဆာပဒေသာ ကျပ်(၁)သိန်းဆုများ (၃) ယူနစ်

ဈ - ၁၃၇ ဇ - ၂၁၀ င - ၉၇၀

အက္ခရာနှင့် ရှေ့ဂဏန်း (၃) လုံး အစဉ်လိုက်တူ - ကျပ်(၁)သိန်း

ဝေဝေဆာဆာပဒေသာ ကျပ်(၅)သောင်းဆုများ (၅) ယူနစ်

ဆ - ၁၃ င - ၂၅ စ - ၉၉
ခ - ၁၇ ဂ - ၆၂

အက္ခရာနှင့် ရှေ့ဂဏန်း (၂) လုံး အစဉ်လိုက်တူ - ကျပ်(၅)သောင်း

ဝေဝေဆာဆာပဒေသာ ကျပ်(၁)သောင်းဆု (၁) ယူနစ်

စ - ၁

အက္ခရာနှင့် ရှေ့ဂဏန်း (၁) လုံး အစဉ်လိုက်တူ - ကျပ်(၁)သောင်း

ဘဏ္ဍာသိမ်းရငွေမှ ပြန်လည်ချီးမြှင့်သောဆုမဲများ

ဆုတစ်ဆုချင်း ကျပ် (၁၀) သိန်းဆုများ

ဈ - ၃၄၉၁၉၅	ဈ - ၇၇၀၃၄၆
ခ - ၅၁၃၁၆၅	ဇ - ၈၀၂၂၉၉

ဝေဝေဆာဆာပဒေသာ ကျပ်(၃)သိန်းဆုများ (၂) ယူနစ်

ဈ - ၃၆၅၂၁ ဂ - ၆၄၉၈၀

အက္ခရာနှင့် ရှေ့ဂဏန်း (၅) လုံး အစဉ်လိုက်တူ - ကျပ်(၃)သိန်း

ဝေဝေဆာဆာပဒေသာ ကျပ်(၂)သိန်းဆုများ (၂) ယူနစ်

ဂ - ၅၀၀၂
ဈ - ၇၇၀၆

အက္ခရာနှင့် ရှေ့ဂဏန်း (၄) လုံး အစဉ်လိုက်တူ - ကျပ်(၂)သိန်း

ဝေဝေဆာဆာပဒေသာ ကျပ်(၁)သိန်းဆုများ (၂) ယူနစ်

ဈ - ၆၁၃
ဃ - ၆၁၉

အက္ခရာနှင့် ရှေ့ဂဏန်း (၃) လုံး အစဉ်လိုက်တူ - ကျပ်(၁)သိန်း

၁။ ၂၀၂၅ ခုနှစ် ဇူလိုင်လ (၁) ရက်နေ့တွင်ကျင်းပသည့် (၇၆) ကြိမ်မြောက် ကျပ် (၁၀၀၀) တန် အောင်ဘာလေသိန်းဆုထီဖွင့်ပွဲအတွက် ဆုမဲ (၁၅၆၁၁၇) ဆု ဖွင့်လှစ်ပေးခဲ့ပြီး စုစုပေါင်းကံထူးရှင် (၁၅၆၁၁၇) ဦးဖြစ်ပါသည်။

၂။ ၂၀၂၅ ခုနှစ် ဩဂုတ်လ (၁) ရက်နေ့တွင်ဖွင့်လှစ်မည့် (၇၇) ကြိမ်မြောက် ကျပ် (၁၀၀၀) တန် အောင်ဘာလေသိန်းဆုထီဖွင့်ပွဲအတွက် အောင်ဘာလေသိန်းဆုထီ၏ ဖြန့်ဝေရောင်းချပေးမည့်အက္ခရာများမှာ (က) အက္ခရာမှ (ဈ) အက္ခရာထိ အက္ခရာ (၉) လုံးဖြစ်ပါသည်။

၃။ (၇၆) ကြိမ်မြောက် ကျပ်(၁၀၀၀)တန် အောင်ဘာလေသိန်းဆုထီဆုမဲများအနက် ကျပ် (၁၀) သိန်းနှင့်အထက်ဆုမဲများအား ထီဆုငွေထုတ်ပေးခြင်းကို (၂-၇-၂၀၂၅) ရက်နေ့မှစတင်၍ ဆောင်ရွက်ပေးမည်ဖြစ်ပြီး ကျန်ဆုမဲများအား ထီဆုငွေထုတ်ပေးခြင်းကို (၁၄-၇-၂၀၂၅) ရက်နေ့မှစတင်၍ လက်ခံဆောင်ရွက်ပေးမည်ဖြစ်ပါကြောင်းနှင့် ဆုငွေများကို ကိုယ်တိုင်ဖြစ်စေ၊ တရားဝင်ကိုယ်စားလှယ်လွှဲစာဖြင့်ဖြစ်စေ နိုင်ငံသားစိစစ်ရေးကတ် မူရင်း/မိတ္တူ၊ အိမ်ထောင်စုစာရင်း မူရင်း/မိတ္တူ၊ (၆)လအတွင်းရိုက်ကူးထားသည့် လိုင်စင်ဓာတ်ပုံ(၃)ပုံ တင်ပြရန်လိုအပ်ပါသည်။

အောင်ဘာလေသိန်းဆုဌာနခွဲ

အောင်ဘာလေသိန်းဆုထီပေါက်စဉ်အား www.ird.gov. mm တွင် ကြည့်ရှုထုတ်ယူနိုင်ပါသည်။

ကမ္ဘာပေါ်ရှိ ထိုင်တော်မူကျောက်ဆစ်ဗုဒ္ဓရုပ်ပွားဆင်းတုတော်များအနက် ဉာဏ်တော်အမြင့်ဆုံးဖြစ်သည့် မာရဝိဇယဗုဒ္ဓရုပ်ပွားတော်မြတ်ကြီး တည်ဆောက်ပူဇော်ခြင်းလုပ်ငန်းများတွင် အလှူငွေထည့်ဝင်လှူဒါန်းနိုင်ရေးနှိုးဆော်ခြင်း

နိုင်ငံတော်စီမံအုပ်ချုပ်ရေးကောင်စီဥက္ကဋ္ဌ၊ တပ်မတော်ကာကွယ်ရေးဦးစီးချုပ် ဗိုလ်ချုပ်မှူးကြီးမင်းအောင်လှိုင် ဦးဆောင်သည့် (၇)ရက်သား၊ သမီး၊ ဘုရားဒါယကာ၊ ဒါယိကာမတို့က ''မာရဝိဇယ''ဗုဒ္ဓရုပ်ပွားတော်မြတ်ကြီးကို မြန်မာနိုင်ငံတွင် ထေရဝါဒဗုဒ္ဓသာသနာတော်ကြီး ခိုင်မာစွာထွန်းလင်းတောက်ပလျက်ရှိမှုအား ကမ္ဘာကိုပြသရန်၊ မြန်မာနိုင်ငံသည် ထေရဝါဒဗုဒ္ဓဘာသာကိုးကွယ်မှု၏ဗဟိုချက်ဖြစ်စေရန်၊ နိုင်ငံတော်ကြီးသာယာဝပြောမှုရှိစေရန်၊ ကမ္ဘာကြီးငြိမ်းချမ်းသာယာမှုဖြစ်စေရန် စသည့်ရည်ရွယ်ချက် ၄ ရပ်ဖြင့်တည်ထားကိုးကွယ်ရန်ရည်သန်လျက် ပြည်ထောင်စုနယ်မြေ နေပြည်တော်၊ ဒက္ခိဏသီရိမြို့နယ်အတွင်း၌ သာသနာတော်ထုံး၊ ရုပ်ပွားဆင်းတုတော်ထုံး၊ မြန်မာ့ရိုးရာတည်ထုံးများနှင့်အညီ တည်ဆောက်ပူဇော်ပြီး ဖြစ်ပါသည်။

၁-၇-၂၀၂၅ ရက်နေ့အထိ မာရဝိဇယဗုဒ္ဓရုပ်ပွားတော်မြတ်ကြီးသို့ လာရောက်ကြည်ညိုဖူးမြော်စဉ် အလှူငွေများထည့်ဝင်လှူဒါန်းသည့် အလှူရှင်များစာရင်း

စဉ်	နာမည်	အလှူငွေ (ကျပ်)
၁၀၁၆၂။	ဦးသန်းထွန်းဦးမိသားစုကောင်းမှု	၂၀၀၀၀၀၀
၁၀၁၆၃။	ကွယ်လွန်သူဦးအေးကိုအားရည်စူး၍ ဇနီးဒေါ်ဥမ္မာမြင့် (သား)မောင်ခိုင်စိုးဟိန်း၊(သမီး) မရတနာမိသားစုကောင်းမှု	၁၅၀၀၀၀၀
၁၀၁၆၄။	ကွယ်လွန်သူဦးတူးနှင့် မိခင်ဒေါ်သန်းချစ်တို့အား ရည်စူး၍ ကျန်ရစ်သူ သား၊ သမီး၊ မြေးတစ်စုကောင်းမှု	၅၀၀၀၀၀
၁၀၁၆၅။	ဦးသက်ကိုကိုမိသားစုကောင်းမှု	၃၀၀၀၀၀
၁၀၁၆၆။	ကိုတူးကိုကိုနှင့်ဇနီး မဆုမွန်ဖြိုးဝေမိသားစုကောင်းမှု	၃၀၀၀၀၀
၁၀၁၆၇။	ဦးတင်ရွှေနှင့်ဇနီး ဒေါ်မြင့်ကြည်မိသားစုကောင်းမှု	၂၀၀၀၀၀
၁၀၁၆၈။	ဦးသုတနှင့်ဇနီး ဒေါ်ဆန်းဆန်းလွင်၊ (သမီး)မသုန္ဒရီသုတမိသားစုကောင်းမှု	၁၇၀၀၀၀
၁၀၁၆၉။	ဦးမျိုးဝင်းနှင့်ဇနီး ဒေါ်တင်တင်ပြုံး၊ (သား)မောင်သန့်စင်ဝင်း၊ (သမီး)မအိရွှေစင်အောင် မိသားစုကောင်းမှု	၁၅၀၀၀၀
၁၀၁၇၀။	ဦးဇော်မင်းသန့်နှင့်ဇနီး ဒေါ်သန်းသန်းယဉ်၊ (သမီး)မဆုပြည့်မင်းသန့်မိသားစုကောင်းမှု	၁၁၀၀၀၀
၁၀၁၇၁။	မနှင်းနှင်းဝေမိသားစုကောင်းမှု	၁၁၀၀၀၀
၁၀၁၇၂။	မယဉ်ယဉ်အေးမိသားစုကောင်းမှု	၁၁၀၀၀၀
၁၀၁၇၃။	မရွှေခင်မိသားစုကောင်းမှု	၁၁၀၀၀၀
၁၀၁၇၄။	မဝင်းသန္တာမိသားစုကောင်းမှု	၁၁၀၀၀၀
၁၀၁၇၅။	ဦးထွန်းမင်းလတ်နှင့်ဇနီး ဒေါ်ခိုင်နှင်းဖြူ၊ (သမီး)မအိန္ဒြာထွန်းမင်း၊ မနှင်းလွင်ထွန်းမင်း မိသားစုကောင်းမှု	၁၁၀၀၀၀
၁၀၁၇၆။	ဒေါ်နိုင်နိုင်ရွှေမိသားစုကောင်းမှု	၁၁၀၀၀၀
၁၀၁၇၇။	ဦးမျိုးဝင်းနှင့်ဇနီး ဒေါ်လှလှအေးမိသားစုကောင်းမှု	၁၀၀၀၀၀
၁၀၁၇၈။	ဦးမြင့်လွင်နှင့်ဇနီး ဒေါ်နီလာလှိုင်မိသားစုကောင်းမှု	၁၀၀၀၀၀
၁၀၁၇၉။	ကိုဇော်ဇော်ထွန်းနှင့်ဇနီး မနီနီအေးမိသားစုကောင်းမှု	၁၀၀၀၀၀
၁၀၁၈၀။	ဦးအောင်နိုင်နှင့်ဇနီး ဒေါ်အေးအေးသင်းမိသားစု ကောင်းမှု	၁၀၀၀၀၀
၁၀၁၈၁။	ကိုရှိန်းပြည့်ထွန်းနှင့်ဇနီး မရွှေစင်အေးမိသားစုကောင်းမှု	၁၀၀၀၀၀
၁၀၁၈၂။	ဦးသန်းထွန်းနှင့်ဇနီး ဒေါ်မြင့်မြင့်နွယ်မိသားစုကောင်းမှု	၁၀၀၀၀၀
၁၀၁၈၃။	ကွယ်လွန်သူဦးကျော်ချစ်အားရည်စူး၍ ဒေါ်ခင်သူဇာ မိသားစုကောင်းမှု	၁၀၀၀၀၀
၁၀၁၈၄။	ကိုသက်နိုင်နှင့်ဇနီး မနှင်းဝတ်ရည်မိသားစုကောင်းမှု	၁၀၀၀၀၀
၁၀၁၈၅။	ဒေါ်သန်းသန်းအိမိသားစုကောင်းမှု	၁၀၀၀၀၀
၁၀၁၈၆။	ဦးနေဝင်းနှင့်ဇနီး ဒေါ်နီလာဝင်းမိသားစုကောင်းမှု	၁၀၀၀၀၀
၁၀၁၈၇။	ဦးထွန်းလွင်နှင့်ဇနီး ဒေါ်လှနုဝင်းမိသားစုကောင်းမှု	၁၀၀၀၀၀
၁၀၁၈၈။	ဦးစန်းကိုနှင့်ဇနီး ဒေါ်ခင်ခင်ပွားမိသားစုကောင်းမှု	၁၀၀၀၀၀
၁၀၁၈၉။	ဦးမြင့်အောင်နှင့်ဇနီး ဒေါ်သန်းအေးမိသားစုကောင်းမှု	၁၀၀၀၀၀
၁၀၁၉၀။	ဦးအောင်မိုးမိသားစုကောင်းမှု	၁၀၀၀၀၀
၁၀၁၉၁။	ဒေါ်ခင်စန်းရီမိသားစုကောင်းမှု	၁၀၀၀၀၀
၁၀၁၉၂။	ဦးစိုးနိုင်ဦးနှင့်ဇနီး ဒေါ်အေးအေးမြင့်မိသားစုကောင်းမှု	၁၀၀၀၀၀
၁၀၁၉၃။	ဦးဘိုလေး(၆၂)နှစ်ပြည့်မွေးနေ့ကောင်းမှု	၁၀၀၀၀၀
၁၀၁၉၄။	ကိုထွန်းဝေနှင့်ဇနီး မဟေမာဝင်းမိသားစုကောင်းမှု	၁၀၀၀၀၀
၁၀၁၉၅။	ဦးကျော်သန်းစိန်နှင့်ဇနီး ဒေါ်သန်းသန်းဝေ၊ (သမီး)မဝင့်သိင်္ဂီကျော်မိသားစုကောင်းမှု	၁၀၀၀၀၀
၁၀၁၉၆။	ဦးသန်းလွင်ဦးမိသားစုကောင်းမှု	၆၀၀၀၀
၁၀၁၉၇။	ကွယ်လွန်သူတပ်ကြပ်ကြီးထွန်းထွန်းဝင်းအားရည်စူး၍ ကျန်ရစ်သူမိသားစုကောင်းမှု	၅၅၀၀၀
၁၀၁၉၈။	ဒေါ်စမ်းစမ်းစိမ်းမိသားစုကောင်းမှု	၅၅၀၀၀
၁၀၁၉၉။	ဦးဇင်မောင်မောင်နှင့်ဇနီး ဒေါ်ဆုသစ္စာဟန်၊ (သား)မောင်မြတ်မောင်ဟန်၊(သမီး)မပန်းမြတ်သစ္စာမောင် မိသားစုကောင်းမှု	၅၀၀၀၀
၁၀၂၀၀။	ဦးသိန်းလင်းနှင့်ဇနီး ဒေါ်မေသကြိန်စိုးမိသားစုကောင်းမှု	၅၀၀၀၀
၁၀၂၀၁။	နှစ်ဖက်မိဘများအားရည်စူး၍ ဦးအုန်းနိုင်နှင့်ဇနီး ဒေါ်လှမျိုးကြွယ်မိသားစုကောင်းမှု	၅၀၀၀၀
၁၀၂၀၂။	ဦးထိန်ဝင်းစိုးနှင့်ဇနီး ဒေါ်သင်းသိမ့်သိမ့်သင်း၊ (သမီး) မဆုရွှေရည်ဝင်း မိသားစုကောင်းမှု	၅၀၀၀၀
၁၀၂၀၃။	ဦးဇော်မင်းနိုင်နှင့်ဇနီး ဒေါ်ခင်လေးနိုင်မိသားစုကောင်းမှု	၅၀၀၀၀
၁၀၂၀၄။	ဦးသန်းဦးနှင့်ဇနီး ဒေါ်အေးမြိုင်မိသားစုကောင်းမှု	၅၀၀၀၀
၁၀၂၀၅။	ကွယ်လွန်သူဒေါ်ဝင်းကြည်နှင့် မောင်သန်းငွေတို့အား ရည်စူး၍ ဦးခင်ထွေးမိသားစုကောင်းမှု	၅၀၀၀၀
၁၀၂၀၆။	ကွယ်လွန်သူ ဘိုးဘွား၊ မိဘနှင့် သမီး ဒေါ်ဝင်းဝင်းတင် တို့အားရည်စူး၍ ဒုတိယဗိုလ်မှူးကြီးတင်အောင်နိုင်(ငြိမ်း) နှင့်ဇနီး ဒေါ်သန်းမြင့်မိသားစုကောင်းမှု	၅၁၁၁၁
၁၀၂၀၇။	ရဲမှူးဦးကျော်သိန်းနိုင်နှင့်ဇနီး ဒေါ်အေးမိမိခင် မိသားစုကောင်းမှု	၅၀၀၀၀
၁၀၂၀၈။	ဦးစိုးဝင်းနှင့်ဇနီး ဒေါ်စန်းစန်းမော်မိသားစုကောင်းမှု	၅၀၀၀၀
၁၀၂၀၉။	ကွယ်လွန်သူမိဘများအားရည်စူး၍ ဒေါ်အေးအေးစိုး မိသားစုကောင်းမှု	၅၀၀၀၀
၁၀၂၁၀။	ကွယ်လွန်သူဦးစိန်လွင်အားရည်စူး၍ ကျန်ရစ်သူ ဒေါ်သန်းသန်းအေး၊ (သား)မောင်ဟန်သာဇော်မိသားစုကောင်းမှု	၅၀၀၀၀
၁၀၂၁၁။	ကွယ်လွန်သူဦးတင်သောင်းအားရည်စူး၍ ဒေါ်မြရီ နှင့် သား၊ သမီး၊ မြေး၊ မြစ်တစ်စုကောင်းမှု	၅၀၀၀၀
၁၀၂၁၂။	ဦးရဲနိုင်နှင့်ဇနီး ဒေါ်ခင်သောင်းကြူမိသားစုကောင်းမှု	၅၀၀၀၀
၁၀၂၁၃။	ဦးဇော်ထက်နိုင်နှင့်ဇနီး ဒေါ်မြင့်မြင့်ခင်မိသားစုကောင်းမှု	၅၀၀၀၀
၁၀၂၁၄။	ဦးဝင်းကြည်နှင့်ဇနီး ဒေါ်တင်တင်ဝင်းမိသားစု ကောင်းမှု	၅၀၀၀၀
၁၀၂၁၅။	ဦးကျော်စိုးနှင့်ဇနီး ဒေါ်အေးမြင့်ကြည်မိသားစု ကောင်းမှု	၅၀၀၀၀
၁၀၂၁၆။	မဖြူအေးမွှေးမိသားစုကောင်းမှု	၅၀၀၀၀
၁၀၂၁၇။	ဦးတင်ဦးနှင့်ဇနီး ဒေါ်တင်မြင့်၊ (သမီး)မခင်ခင်မျိုး မိသားစုကောင်းမှု	၅၀၀၀၀
၁၀၂၁၈။	ဦးသာရွှေနှင့်ဇနီး ဒေါ်မြတ်ညွန့်၊ သား၊ သမီး၊ မြေးတစ်စု ကောင်းမှု	၅၀၀၀၀
၁၀၂၁၉။	ဦးဝင်းနိုင်နှင့်ဇနီး ဒေါ်ငွေငွေမြင့်မိသားစုကောင်းမှု	၅၀၀၀၀
၁၀၂၂၀။	ဦးမင်းမင်းနှင့်ဇနီး ဒေါ်ရွှန်းလဲ့ချိုမိသားစုကောင်းမှု	၅၀၀၀၀
၁၀၂၂၁။	ဦးငွေဝင်းနှင့်ဇနီး ဒေါ်လေးလေးဝါးမိသားစုကောင်းမှု	၅၀၀၀၀
၁၀၂၂၂။	ဦးမောင်မောင်နှင့်ဇနီး ဒေါ်နှင်းဟေမာဇော်မိသားစု ကောင်းမှု	၅၀၀၀၀

မာရဝိဇယဗုဒ္ဓရုပ်ပွားတော်မြတ်ကြီး၏ မဟာရံအတွင်း တည်ဆောက်လှူဒါန်းမည့် သာသနိကအဆောက်အဦများအတွက် **ကြိုတင်လျာထားစာရင်းပေးသွင်းလှူဒါန်းထားကြသည့် ဘုရားဒါယကာ၊ ဒါယိကာမများအနေဖြင့်** မိမိတို့ရည်စူးလှူဒါန်းထားသည့် အလှူငွေများအားလည်းကောင်း၊ အထက်ပါတည်ဆောက်ရေးလုပ်ငန်းများအတွက် အလှူငွေများထည့်ဝင်လှူဒါန်းလိုသည့် ဘုရားဒါယကာ၊ ဒါယိကာမများသည်လည်းကောင်း၊ **အင်းဝဘဏ်ငွေစာရင်းအမှတ်၊ ၁၀၀၀၁၀၀၀၃၃၅၆၁၇၊ မြဝတီဘဏ်ငွေစာရင်းအမှတ်၊ ၁၀၀၀၁၀၀၀၁၇၆၂၆၆၆၊ ကမ္ဘောဇဘဏ်ငွေစာရင်းအမှတ်၊ ၀၃၄၃၀ ၂၀၁၇၀၀ ၂၈၇၀၀၁** တို့သို့ ငွေသားဖြင့်ဖြစ်စေ၊ Account Transfer ဖြင့်ဖြစ်စေ ဦးစွာဆက်သွယ်ပေးသွင်းလှူဒါန်းနိုင်ပြီဖြစ်ပါကြောင်းနှင့် အသေးစိတ်သိရှိလိုပါက အောက်ပါဖုန်းနံပါတ်များတွင် စုံစမ်းနိုင်ပါကြောင်း နိဗ္ဗာန်အကျိုးမျှော်၍ အသိပေးနှိုးဆော်အပ်ပါသည်-

(က) ဦးအောင်စည်သူ(မာရဝိဇယဗုဒ္ဓရုပ်ပွားတော်မြတ်ကြီးဂေါပကအဖွဲ့ရုံး) ၀၉-၆၆၄၀၀၀၀၄၁၊ ၀၉-၄၄၄၆၆၆၁၁၆

(ခ) ဒေါ်အေးအေးကြည် ၀၉-၄၂၉၇၂၂၅၄၈၊ ၀၉-၂၅၅၈၂၃၂၁၆

ပြန်လည်တွေ့ရှိကြောင်း

ကချင်ပြည်နယ်၊ ဟိုပင်မြို့၊ အင်းလေးကျေးရွာနေ ချမ်းမို့မို့အောင်(ဘ) ဦးပွဲအောင် ၁/ဟပန(နိုင်)၀၁၄၇၂၀ ကိုင်ဆောင်သူ၏ နိုင်ငံကူးလက်မှတ်အမှတ်(MJ 280950)မှာ ပြန်လည်တွေ့ရှိပါကြောင်း။

ဖုန်း-၀၉-၆၉၄၃၅၀၃၉၉

ပျောက်ဆုံးကြောင်း

တောင်သာမြို့နယ်၊ ကြာပို့ကျေးရွာနေ ဇင်နိုင်ကို(ဘ)ဦးစိန်ပီတန် ၉/တသန(နိုင်)၂၀၄၀၄၃ ကိုင်ဆောင်သူ၏ နိုင်ငံကူးလက်မှတ်အမှတ်(မမှတ်မိ)မှာ ပျောက်ဆုံးသွားပါသဖြင့် တွေ့ရှိက အကြောင်းကြားပေးပါရန်။

ဖုန်း-၀၉-၉၇၄၈၀၅၃၂၇

နိုင်ငံကူးလက်မှတ်အမှန်ဖြစ်ပါကြောင်း

ကျွန်မ လှစန္ဒာ(ဘ)ဦးထွန်းအေးသိန်း ၁၂/မရက(နိုင်)၁၅၂၃၆၂ နိုင်ငံကူးလက်မှတ်မှာ(MA 740731)မဟုတ်ပါ။ နိုင်ငံကူးလက်မှတ်အမှန်မှာ (MJ 727801) ဖြစ်ပါကြောင်း။

၀၉-၇၅၆၃၆၀၅၉၃

ပျောက်ဆုံးကြောင်း

မြောက်ဥက္ကလာပမြို့နယ်၊ ရွှေပေါက်ကံရပ်ကွက်၊ (၁၄)ရပ်ကွက်ခွဲ၊ အမှတ်(၃၀၈)နေ ဒေါ်ဟေမာ(ဘ)ဦးဟုန်ကြည် ၁၄/ဝခမ(နိုင်)၂၃၀၆၂၁ ကိုင်ဆောင်သူ၏ နိုင်ငံကူးလက်မှတ်အမှတ်(မမှတ်မိ)မှာ ပျောက်ဆုံးသွားပါသဖြင့် တွေ့ရှိက အကြောင်းကြားပေးပါရန်။

ဖုန်း-၀၉-၉၇၄၈၀၅၃၂၇

ပျောက်ဆုံးကြောင်း

ထန်းတပင်မြို့၊ ရေစိုကျေးရွာနေ မမေမွန်အောင်(ဘ)ဦးဝင်းအောင် ၁၂/ထတပ(နိုင်)၁၀၂၂၆၄ ကိုင်ဆောင်သူ၏ နိုင်ငံကူးလက်မှတ်အမှတ်(မမှတ်မိ)မှာ ပျောက်ဆုံးသွားပါသဖြင့် တွေ့ရှိက အကြောင်းကြားပေးပါရန်။

ဖုန်း-၀၉-၉၇၄၈၀၅၃၂၇

ပျောက်ဆုံးကြောင်း

မင်းလှမြို့၊ ကုန်းကြီးကျေးရွာအုပ်စု၊ ကုန်းကြီးကျေးရွာ၊ ရွာတောင်ပိုင်းနေ သန်းထိုက်အောင်(ဘ)ဦးအေးလွင် ၈/မလန(နိုင်)၁၁၆၁၇၉ ကိုင်ဆောင်သူ၏ နိုင်ငံကူးလက်မှတ်အမှတ်(မမှတ်မိ)မှာ ပျောက်ဆုံးသွားပါသဖြင့် တွေ့ရှိက အကြောင်းကြားပေးပါရန်။

ဖုန်း-၀၉-၉၈၂၀၄၁၁၃၀

နိုင်ငံတော်စီမံအုပ်ချုပ်ရေးကောင်စီ ဦးတည်ချက်(၉)ရပ်

၁။ နိုင်ငံရေး

(က) စစ်မှန်၍ စည်းကမ်းပြည့်ဝသော ပါတီစုံဒီမိုကရေစီစနစ်ခိုင်မာစေရေးနှင့် ဒီမိုကရေစီနှင့်ဖက်ဒရယ်စနစ်ကိုအခြေခံသည့် ပြည်ထောင်စုကိုတည်ဆောက်နိုင်ရေး။

(ခ) တစ်နိုင်ငံလုံး ထာဝရငြိမ်းချမ်းရေးရရှိရေးအတွက် တစ်နိုင်ငံလုံး ပစ်ခတ်တိုက်ခိုက်မှုရပ်စဲရေး သဘောတူစာချုပ်(NCA)ပါအတိုင်း အလေးထားလုပ်ဆောင်ရေး။

(ဂ) ပြည်သူလူထု၏ လူမှုစီးပွားဘဝလုံခြုံရေးအတွက် ပြည်ထောင်စုတစ်ဝန်းလုံးတည်ငြိမ်အေးချမ်းရေးနှင့် တရားဥပဒေစိုးမိုးရေး အပြည့်အဝရရှိစေရန် အလေးထားလုပ်ဆောင်ရေး။

၂။ စီးပွားရေး

(က) တိုင်းပြည်သာယာဝပြောရေးနှင့် စားရေရိက္ခာဖူလုံရေးတို့အတွက် တိုင်းရင်းသားပြည်သူတစ်ရပ်လုံးနှင့်အကျိုးဝင်သော စိုက်ပျိုးရေးနှင့်မွေးမြူရေးကို ခေတ်မီနည်းစနစ်များဖြင့် တိုးတက်အောင်ဆောင်ရွက်ပြီး အခြားစီးပွားရေးကဏ္ဍများကိုလည်း ဘက်စုံဖွံ့ဖြိုးတိုးတက်အောင်တည်ဆောက်ရေး။

(ခ) တိုးတက်ကောင်းမွန်လာသည့် စီးပွားရေးမောင်းနှင်အားကို မဏ္ဍိုင်ပြု၍ MSME စက်မှုလုပ်ငန်းများကို အားပေးဆောင်ရွက်ကာ ပို့ကုန်ကဏ္ဍမြှင့်တင်ရေး။

(ဂ) ပြည်တွင်းစားသုံးဆီဖူလုံရေးအတွက် ဆီထွက်သီးနှံစိုက်ပျိုးမှုကိုအားပေးမြှင့်တင်ပြီး ပန်းတိုင်ရည်မှန်းချက်အတိုင်း ထွက်ရှိအောင်ဆောင်ရွက်၍ နိုင်ငံအတွင်းဖူလုံမှုမှသည် ပြည်ပသို့တင်ပို့နိုင်သည်အထိ ကြိုးပမ်းဆောင်ရွက်ရေး။

၃။ လူမှုရေး

(က) တစ်နိုင်ငံလုံး အသိပညာ၊ အတတ်ပညာမြင့်မားတိုးတက်စေရေး၊ ကုန်ထုတ်လုပ်မှုအထောက်အကူပြုပညာရှင်များ ထွန်းကားလာစေရေးအတွက် လူတိုင်းလက်လှမ်းမီသည့် ဘက်စုံပညာရေးစနစ်ကို အကောင်အထည်ဖော်ဆောင်ရေး။

(ခ) တစ်မျိုးသားလုံးသက်ရှည်ကျန်းမာကြံ့ခိုင်ရေးအတွက် ပြည်သူအားလုံးအကျုံးဝင်မည့် ကျန်းမာရေးကဏ္ဍနှင့် အားကစားကဏ္ဍမြှင့်တင်ဆောင်ရွက်ရေး။

(ဂ) နိုင်ငံ၏ဖွံ့ဖြိုးတိုးတက်ရေးလုပ်ငန်းစဉ်များ၌ လူငယ်များအနေဖြင့် အဓိကစွမ်းအားစုအဖြစ်ပါဝင်နိုင်ရေး ဗလငါးတန်နှင့်ပြည့်စုံသော လူငယ်များဖြစ်စေရန် လူငယ်ကဏ္ဍကိုမြှင့်တင်ဆောင်ရွက်ရေး။

❖ အဖွဲ့အစည်းတစ်ခု ခိုင်ခိုင်မာမာဖြင့် အဓွန့်ရှည်ကြာစွာ ရပ်တည်နေနိုင်ခြင်းသည် မှန်ကန်သည့်မူဝါဒ၊ တိကျခိုင်မာသည့် စည်းမျဉ်း၊ စည်းကမ်း၊ လိုက်နာစောင့်ထိန်းရမည့်ဥပဒေများနှင့် စနစ်တကျဖွဲ့စည်းလေ့ကျင့်ထားမှုများ ရှိခြင်းတို့ကြောင့်ပင်ဖြစ်...

(နိုင်ငံတော်စီမံအုပ်ချုပ်ရေးကောင်စီဥက္ကဋ္ဌ တပ်မတော်ကာကွယ်ရေးဦးစီးချုပ် ဗိုလ်ချုပ်မှူးကြီး မင်းအောင်လှိုင်၏ ၂၀၂၄ ခုနှစ်၊ ဒီဇင်ဘာလ ၂၃ ရက်နေ့တွင် ပြုလုပ်သော ဘွဲ့ရအမျိုးသမီးဗိုလ်လောင်းသင်တန်းအမှတ်စဉ် (၁၁) သင်တန်းဆင်းဂုဏ်ပြုစစ်ရေးပြအခမ်းအနားသို့ တက်ရောက်အမှာစကားပြောကြားမှုမှ ကောက်နုတ်ချက်)

ရွှေတောင်မြို့နယ်တွင် မိုးစပါးဧက ၃၉၀၀၀ ကျော် စိုက်ပျိုးပြီးစီး

ရွှေတောင် ဇူလိုင် ၁

ရွှေတောင်မြို့နယ်၌ ယခုနှစ် မိုးစပါးသီးနှံစိုက်ပျိုးရာတွင် မော်ဘီ(၂)၊ ရတနာတိုး၊ ဗီယက်နမ်၊ ရက် ၉၀ စသည့် စပါးမျိုးများကို ပျိုးထောင်စိုက်ပျိုးခြင်း၊ မျိုးစေ့ချကိရိယာ (Drum Seeder) ဖြင့်စိုက်ပျိုးခြင်း၊ ကောက်စိုက်စက်/လက်ဆွဲကောက်စိုက်စက်ဖြင့်စိုက်ပျိုးလျက်ရှိပြီး ၃၉၁၆၃ ဧက စိုက်ပျိုးပြီးစီးကြောင်းသိရသည်။

စာမျက်နှာ ၁၁ ကော်လံ ၁ ■

ထူးချွန်ထင်ရှား မြန်မာအမျိုးသမီးများ စာ - ၁၃ သို့

ငါးမွေးမြူရေးလုပ်ငန်းဖွံ့ဖြိုးတိုးတက်ရေးနှင့် မွေးမြူရေးရေထွက်ကုန်များ တိုးချဲ့တင်ပို့နိုင်ရေး စာ - ၇ သို့

မြစ်ရေကြီးခြင်းသတိပေးချက်

နေပြည်တော် ဇူလိုင် ၁

ယနေ့နံနက် ၆ နာရီခွဲအချိန်တိုင်းထွာချက်အရ စစ်တောင်းမြစ်ရေသည် မဒေါက်မြို့တွင် ယင်းမြို့၏ စိုးရိမ်ရေမှတ်အောက် ပေဝက်ကျော်တွင်ရောက်ရှိနေသည်။ အဆိုပါမြစ်ရေသည် နောက်တစ်ရက်အတွင်း ယင်းမြို့၏စိုးရိမ်ရေမှတ်သို့ ရောက်ရှိနိုင်သည်။

ယနေ့နံနက် ၆ နာရီခွဲအချိန်တိုင်းထွာချက်အရ ပဲခူးမြစ်ရေသည် ပဲခူးမြို့တွင် ယင်းမြို့၏စိုးရိမ်ရေမှတ်အောက် ၁ ပေကျော်တွင် ရောက်ရှိနေသည်။ အဆိုပါမြစ်ရေသည် နောက်တစ်ရက်အတွင်း ယင်းမြို့၏စိုးရိမ်ရေမှတ်သို့ ရောက်ရှိနိုင်သည်။

သို့ဖြစ်ပါ၍ မဒေါက်မြို့နှင့်ပဲခူးမြို့နယ်တို့အတွင်းရှိ မြစ်ကမ်းအနီးနှင့် မြေနိမ့်ပိုင်းနေထိုင်သူများအနေဖြင့် ကြိုတင်သတိပြုနိုင်ပါရန်နှင့် မြစ်ရေမြင့်တက်လာပါက အချိန်မီရှောင်ရှားနိုင်ပါရန် သတိပေးနှိုးဆော်အပ်ပါသည်။ (မိုး/ဇလ)

အထူးမိုးလေဝသ သတင်း

တိုင်းဒေသကြီးနှင့်ပြည်နယ်တို့တွင် နေရာစိပ်စိပ်မှ နေရာအနှံ့အပြား မိုးထစ်ချုန်းရွာမည်

နေပြည်တော် ဇူလိုင် ၁

ယနေ့ညနေ ၄ နာရီခွဲအချိန်တိုင်းထွာချက်များအရ ကပ္ပလီပင်လယ်ပြင်နှင့် ဘင်္ဂလားပင်လယ်အော်တို့တွင် မုတ်သုံလေအားကောင်းရာမှ အားအလွန်ကောင်းလာနိုင်ခြင်းကြောင့်လည်းကောင်း၊ အရှေ့ဘက်မှရွေ့လျားလာသော လေပွေ့လှိုင်းများ၏ အရှိန်ကြောင့်လည်းကောင်း ယနေ့ညနေမှ ဇူလိုင်လ ၆ ရက်အတွင်း မန္တလေးတိုင်းဒေသကြီး၊ မကွေးတိုင်းဒေသကြီး၊ စစ်ကိုင်းတိုင်းဒေသကြီးအောက်ပိုင်းနှင့် စာမျက်နှာ ၁၁ ကော်လံ ၁ ○

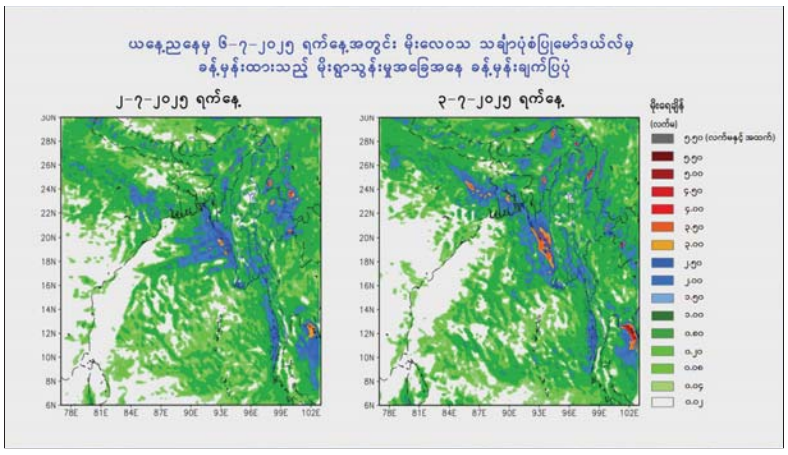

အောင်သစ္စာဦးအထွေထွေအာမခံကုမ္ပဏီလီမိတက်

"ဆုံးရှုံးမှုအန္တရာယ်ဘေး မျှဝေခံစားပေးမှာ
အောင်သစ္စာဦး အာမခံပါ"

Hotline - 09-450450561, 09-450450562, 09-450450563