မြန်မာ့အလင်း

၁၂၇၅ ခုနှစ်က တည်ထောင်သည်။ Established in 1914

Myanma Alinn Daily

သူတော်ကောင်းတရား ကြားနာရခြင်း

လူအဖြစ်ကို ရခြင်းသည် ခဲယဉ်း၏။ သတ္တဝါတို့၏ အသက်ရှင်ခြင်းသည် ခဲယဉ်း၏။ သူတော်ကောင်း တရားကို ကြားနာရခြင်းသည် ခဲယဉ်း၏။ ဘုရားရှင်တို့ ပွင့်ထွန်းပေါ်ပေါက်လာရခြင်းသည် ခဲယဉ်း၏။

ဗုဒ္ဓဝဂ်(ဓမ္မပဒ-၁၈၂)

၁၃၈၇ ခုနှစ်၊ တော်သလင်းလပြည့်ကျော် ၆ ရက် ၂၀၂၅ ခုနှစ်၊ စက်တင်ဘာ ၁၂ ရက်၊ သောကြာနေ့ အတွဲ (၆၄)၊ အမှတ်(၃၄၃)

အမျိုးသားကာကွယ်ရေးနှင့်လုံခြုံရေးကောင်စီ၏ ဦးတည်ချက်(၄)ရပ်

၁။ နိုင်ငံတော်၏ အမျိုးသားအကျိုးစီးပွားကို အလေးထား၍ စစ်မှန်စည်းကမ်းပြည့်ဝသော ပါတီစုံ ဒီမိုကရေစီစနစ်ကို အကောင်အထည်ဖော်နိုင်မည့် နိုင်ငံရေးအင်အားစုများ၊ ပြည်သူ့ကိုယ်စားလှယ်များ ဖြစ်ပေါ်လာစေရန် အစဉ်တစိုက်ဆောင်ရွက်ရေး။

၂။ နိုင်ငံ့စီးပွားဖွံ့ဖြိုးတိုးတက်ရေး၌ အဓိကနှင့် အခြေခံအုတ်မြစ်ဖြစ်သည့် စိုက်ပျိုးရေးကဏ္ဍ စဉ်ဆက်မပြတ်တိုးတက်၍ စိုက်ပျိုးမွေးမြူရေးကို အခြေခံသည့်စက်မှုကဏ္ဍ (Agro-based Industries) ဖွံ့ဖြိုးတိုးတက်မှုမှသည် ပြည်သူတို့၏ လူမှုစီးပွားဘဝကို စဉ်ဆက်မပြတ် မြှင့်တင်ရေး။

၃။ နိုင်ငံတော်စဉ်ဆက်မပြတ် ဖွံ့ဖြိုးတိုးတက်ခိုင်မာစေရေးအတွက် အမျိုးသားပညာရေးကဏ္ဍ၊ ကျန်းမာရေးကဏ္ဍတို့ကို အလေးထားမြှင့်တင်ရေး။

၄။ ပါတီစုံဒီမိုကရေစီအထွေထွေရွေးကောက်ပွဲလုပ်ငန်းစဉ်များ အောင်မြင်ပြီး ပြည်သူလူထုတစ်ရပ်လုံး လိုလားတောင့်တသည့် ပါတီစုံဒီမိုကရေစီစနစ်ကို အောင်မြင်စွာလျှောက်လှမ်းနိုင်ရေး ပြည်သူလူထု၏ ပူးပေါင်းပါဝင်မှုဖြင့် အကောင်အထည်ဖော်ဆောင်ရွက်ရေး။

ကာကွယ်ရေးဦးစီးချုပ်ရုံး(ကြည်း၊ ရေ၊ လေ)မိသားစုများ၏ ၂၀၂၅ ခုနှစ် တတိယအကြိမ် မိုးရာသီသစ်ပင်စိုက်ပျိုးပွဲကျင်းပ

"နိုင်ငံတော်သာယာဖို့ သဘာဝပတ်ဝန်းကျင်ထိန်းကြစို့" ဆိုသည့်ဆောင်ပုဒ်အား အထူးအလေးအနက်ထားဆောင်ရွက်

နေပြည်တော် စက်တင်ဘာ ၁၁

သဘာဝပတ်ဝန်းကျင်အား ထိန်းသိမ်းနိုင်စေရန်နှင့် ရာသီဥတုကို အထောက်အကူဖြစ်စေရန်၊ အရိပ်အာဝါသရရှိစေရန်၊ နိုင်ငံ့စီးပွားရေးအတွက် တစ်ဖက်တစ်လမ်းမှ အထောက်အကူဖြစ်စေရန် ရည်ရွယ်၍ ကာကွယ်ရေးဦးစီးချုပ်ရုံး (ကြည်း၊ ရေ၊ လေ) မိသားစုများနှင့် တိုင်းစစ်ဌာနချုပ်အသီးသီးတို့တွင် ၂၀၁၁ ခုနှစ်မှစ၍ နှစ်စဉ်မိုးရာသီ တစ်အုပ်တစ်မ သစ်ပင်စိုက်ပျိုးပွဲများ ကျင်းပပြုလုပ်လျက်ရှိသည်။

ယနေ့တွင် ၂၀၂၅ ခုနှစ်၊ ကာကွယ်ရေးဦးစီးချုပ်ရုံး (ကြည်း၊ ရေ၊ လေ) မိသားစုများ၏ တတိယအကြိမ် မိုးရာသီသစ်ပင်စိုက်ပျိုးပွဲအခမ်းအနားကို နေပြည်တော် ဧရာဝတီရိပ်မြုံနယ် ရေဆင်းဆည်အနီး၌ ကျင်းပပြုလုပ်ရာ နိုင်ငံတော်လုံခြုံရေးနှင့် အေးချမ်းသာယာရေးကော်မရှင်ဥက္ကဋ္ဌ တပ်မတော်ကာကွယ်ရေးဦးစီးချုပ် ဗိုလ်ချုပ်မှူးကြီး မင်းအောင်လှိုင် တက်ရောက်၍ ရတနာတန်းဝင်ကျွန်းပင်ကို ဦးဆောင်စိုက်ပျိုးပေးသည်။

အဆိုပါ အခမ်းအနားသို့ နိုင်ငံတော်လုံခြုံရေးနှင့် အေးချမ်းသာယာရေးကော်မရှင်ဥက္ကဋ္ဌ တပ်မတော်ကာကွယ်ရေးဦးစီးချုပ်၏ဇနီး ဒေါ်ကြူကြူလှ၊ ကော်မရှင် ဒုတိယဥက္ကဋ္ဌ ဒုတိယတပ်မတော်ကာကွယ်ရေးဦးစီးချုပ် ကာကွယ်ရေးဦးစီးချုပ်(ကြည်း) ဒုတိယဗိုလ်ချုပ်မှူးကြီး စိုးဝင်းနှင့်ဇနီး ဒေါ်သန်းသန်းနွယ်၊ ညွှန်ကြားကွပ်ကဲရေးမှူး (ကြည်း၊ ရေ၊ လေ) ဗိုလ်ချုပ်ကြီး ကျော်စွာလင်းနှင့် ဇနီး၊ ကာကွယ်ရေးဦးစီးချုပ်(ရေ)နှင့်ဇနီး၊ ကာကွယ်ရေးဦးစီးချုပ်ရုံးမှ အဆင့်မြင့် တပ်မတော်အရာရှိကြီးများနှင့်ဇနီးများ၊ ပြည်ထောင်စု အဆင့် စာမျက်နှာ ၃ ကော်လံ ၁ ○

နိုင်ငံတော်လုံခြုံရေးနှင့် အေးချမ်းသာယာရေးကော်မရှင်ဥက္ကဋ္ဌ တပ်မတော်ကာကွယ်ရေးဦးစီးချုပ် ဗိုလ်ချုပ်မှူးကြီး မင်းအောင်လှိုင် အရာရှိ၊ စစ်သည်မိသားစုများ၏ စုပေါင်းသစ်ပင်စိုက်ပျိုးနေမှုအား လှည့်လည်ကြည့်ရှုအားပေးစဉ်။

ဥတုဖောက်ပြန် သဘာဝဘေးရန် ရှေးဦးပြုစုခြင်းဖြင့် တို့တုံ့ပြန်

နှစ်စဉ်စက်တင်ဘာလ၏ ဒုတိယစနေနေ့သည် "ကမ္ဘာ့ရှေးဦးပြုစုခြင်းနေ့" ဖြစ်သည်။ ဤနေ့သည် ကမ္ဘာတစ်ဝန်းလုံးတွင် ရှေးဦးပြုစုခြင်းဆိုင်ရာ အသိပညာများမြှင့်တင်ရန်၊ ရပ်ရွာအသိုက်အဝန်းများတွင် ကြိုတင်ပြင်ဆင်မှုများ အားကောင်းလာစေရန်နှင့် နေရာတိုင်းတွင် မရှိမဖြစ်လိုအပ်သော အသက်ကယ်မှုဆိုင်ရာ ကျွမ်းကျင်မှုများကို သင်ယူကြရန်အတွက် တွန်းအားပေးသည့် အခါသမယလည်းဖြစ်သည်။ ယခုနှစ်ကျင်းပမည့် ကမ္ဘာ့ရှေးဦးပြုစုခြင်းနေ့သည် ကမ္ဘာတစ်ခွင်ပြောင်းလဲလာသည့် ရာသီဥတုနှင့် ရှေးဦးသူနာပြုစုခြင်းတို့ကြား ဆက်နွယ်မှုအပေါ် အထူးအလေးပေး ဆောင်ရွက်သွားမည်ဖြစ်ရာ ယခုနှစ်၏ ဆောင်ပုဒ်ကို "ဥတုဖောက်ပြန် သဘာဝဘေးရန် ရှေးဦးပြုစုခြင်းဖြင့် တို့တုံ့ပြန်" (First Aid and Climate Change) ဟု ချမှတ်ထားသည်။

ကမ္ဘာ့ရာသီဥတုပြောင်းလဲမှုကြောင့် ဖြစ်ပေါ်လာသည့် အစွန်းရောက်မိုးလေဝသဖြစ်စဉ်များက ပို၍ပြင်းပြင်းထန်ထန်၊ ပို၍အကြိမ်ရေများများ ဖြစ်ပေါ်လျက်ရှိရာ လူမှုအသိုက်အဝန်းများက ၎င်းဖြစ်စဉ်များကို ပိုမိုမှီခိုခံနိုင်ရည်ရှိအောင် တည်ဆောက်ထားကြရန် လိုအပ်သကဲ့သို့ပင် ရှေးဦးသူနာပြုစုခြင်းအပိုင်းကလည်း အမြဲအသင့်ရှိရန်နှင့် ပို၍ကျွမ်းကျင်အောင် လေ့ကျင့်ထားကြရန် အခြေအနေအရပ်ရပ်တို့က တောင်းဆိုနေကြပြီဖြစ်သည်။ အပူလှိုင်းကျရောက်ခြင်းနှင့် ရေကြီးရေလျှံခြင်းကဲ့သို့သော သဘာဝဘေးအန္တရာယ်များ ကျရောက်ခြင်းကြောင့် ဘေးဒဏ်သင့် ခံရသူများအတွင်း ရှပ်ပိုင်းဆိုင်ရာနှင့် စိတ်ပိုင်းဆိုင်ရာ သက်ရောက်မှုများအပေါ် စိမ်ခန့်ခွဲရာတွင် ရှေးဦးပြုစုခြင်း၏ ကဏ္ဍမှာ အရေးပါသည်။ သဘာဝဘေးအန္တရာယ်တစ်မျိုးမျိုး ကျရောက်ခံရသည့် လူမှုအသိုက်အဝန်းအတွင်း မကြာခဏ ဆိုသလိုပင် ပြင်းထန်သောစိတ်ဖိစီးမှုနှင့် စိုးရိမ်ထိတ်လန့်မှုများဆီသို့ ဦးတည်သွားစေသည့်အတွက် စိတ်ပိုင်းဆိုင်ရာ ရှေးဦးပြုစုခြင်းသည် ရပ်ရွာလူမှုအသိုက်အဝန်း၏ တုံ့ပြန်မှုတွင် အရေးကြီးသည့် အစိတ်အပိုင်းတစ်ခု ဖြစ်လာသည်။

ရာသီဥတုဆိုင်ရာ အရေးပေါ်အခြေအနေတစ်ရပ် ကျရောက်နေစဉ်နှင့် ကျရောက်ပြီးချိန်တွင် ကိုယ်လက်အင်္ဂါ စသည့် ရှပ်ပိုင်းဆိုင်ရာ ဒဏ်ရာရသူများ သို့မဟုတ်ပြင်းထန်သည့်စိတ်ပိုင်းဆိုင်ရာ ဒဏ်ရာရရှိသူများကို ကူညီမှုပြုနိုင်ရန်အတွက် အရေးပေါ် ကယ်ဆယ်ရေးသမားများနှင့် ရပ်ရွာလူထုများအတွင်းဌာပါ ရှေးဦးပြုစုခြင်းနည်းလမ်းများကို လေ့ကျင့်သင်ကြားပေးထားရန်လိုအပ်ပြီး အရေးပေါ်တုံ့ပြန်မှုများကို လျင်လျင်မြန်မြန်ဆောင်ရွက်ရမည်ဖြစ်သည်။ ထို့အပြင် သဘာဝဘေးအန္တရာယ် တစ်စုံတစ်ခု ကျရောက်နေစဉ်အတွင်း ကယ်ဆယ်ရေးလုပ်ငန်းများ ဆောင်ရွက်ရာတွင် မိမိတို့ကိုယ်တိုင် ကြုံတွေ့နိုင်သည့် အန္တရာယ်များ၊ ဥပမာ အားဖြင့် ရေကြီးရေလျှံမှုများဖြစ်ပွားနေစဉ်အတွင်း ဓာတ်အားစီးဆင်းနေသည့် ဓာတ်ကြိုးများ၊ မုန်တိုင်းကြောင့်ဖြစ်ပေါ်သည့် အပျက်အစီးအပိုင်းအစများ စသည်တို့ကို သတိပြုဆောင်ရွက်တတ်ကြစေရန်ကိုပါ သင်တန်းများတွင် ထည့်သွင်းဖို့ချရန်လိုအပ်သည်။ စိတ်ပိုင်းဆိုင်ရာ ရှေးဦးပြုစုခြင်းတွင် ဘေးဒဏ်ခံစားရသူများ၏ ပြောကြားမှုများအပေါ် ကိုယ်ချင်းစာနာမှု စိတ်ဓာတ်ဖြင့် လက်ခံနားထောင်ပေးရန်၊ လူများ၏ခံစားချက်အပေါ် ငြိမ်သက်အေးချမ်းမှုရအောင် ကူညီပေးရန်တို့မှာ အရေးကြီးသည့်အဆင့်ဖြစ်ပြီး ဆက်လက်၍ လက်တွေ့ကျသည့် ပုံပိုး ကူညီမှု၊ ပြန်လည်ထူထောင်မှုတို့နှင့် ချိတ်ဆက်ဆောင်ရွက်ပေးသွားကြရမည်ဖြစ်သည်။

အနာဂတ်ကာလတစ်လျှောက်တွင် သဘာဝဘေးအန္တရာယ်များ အကြိမ်ရေများစွာနှင့် ပိုမိုပြင်းထန်စွာ ကျရောက်လာမည်ဖြစ်ရာ လူငယ်၊ လူလတ်၊ လူကြီးများအပါအဝင် အသက်အရွယ်အုပ်စုများအားလုံး ရှေးဦးပြုစုခြင်းအသိပညာနှင့် စွမ်းရည်များ မြှင့်တင်ထားကြရမည်ဖြစ်သည်။ ဘေးအန္တရာယ်တစ်စုံတစ်ရာ ကျရောက်လာမှုအပေါ် အရေးပေါ်တုံ့ပြန်နိုင်သည့်စွမ်းရည် မြင့်မားခြင်း၊ အချင်းချင်းအပြန်အလှန်ကူညီခြင်းတို့က ရပ်ရွာလူမှုအသိုက်အဝန်းများ၏ ခံနိုင်ရည်ကိုမြင့်မားစေပြီး အန္တရာယ်ဟူသမျှ ကျော်လွှားနိုင်ကြပါမည့်အကြောင်း။ ။

ရွှေသွေးဂျာနယ်ထွက်ရှိ

နေပြည်တော် စက်တင်ဘာ ၁၁

ပြန်ကြားရေးဝန်ကြီးဌာန ပုံနှိပ်ဝေးနှင့် ထုတ်ဝေရေးဦးစီးဌာန စာပေဗိမာန်ရုံးက အပတ်စဉ်စနေနေ့တိုင်း ရွှေသွေးဂျာနယ်ကို ထုတ်ဝေဖြန့်ချိလျက်ရှိသည်။

၁၃-၉-၂၀၂၅ ရက်(စနေနေ့)တွင် ထွက်ရှိမည့် ရွှေသွေးဂျာနယ် အတွဲ (၅၇)၊ အမှတ် (၃၇) တွင် စာစီစာကုံးရေးနိုင်ခြင်းကိုသာ အာရုံစိုက်လုပ်ဆောင်ကာ အခြားအရာများ ဆုံးရှုံးသွားသည်ကို ဂရုမပြုမိခဲ့သောကြောင့် မိခင်၏ ဆုံးမမှုကိုခံခဲ့ရသော ပလာတူးအကြောင်းကို သရုပ်ဖော်ထားသည့် "ခိုင်ဝေရဲ့ အကြံ" မျက်နှာဖုံးကာတွန်း၊ မိုးရာသီကာလတွင် အဖြစ်များသော သွေးလွန်တုပ်ကွေးရောဂါ အကြောင်းကို ဗဟုသုတဖြစ်ဖွယ် ရေးသားထားသည့် "သွေးလွန်တုပ်ကွေးရောဂါ အကြောင်း သိကောင်းစရာ" သုတဆောင်းပါး၊ ကဏ္ဍာ၊ ပန်းချီပုံရေးဆွဲရာ၌ မိမိ၏စိတ်ကူးအကွေးဖြင့် ပန်းကန်ပြားတစ်ချပ်တည်းကိုသာ ရေးဆွဲထားသည့် ချက်စူးအကြောင်းကို သရုပ်ဖော်ထားသည့် "ချက်စူးပါဝင်သော အကွေး အခေါ် ပန်း"၊ "ချစ်ဖျက်နှာကာတွန်း၊ ဆက်ရက်ဖိုနှင့် ဆက်ရက်မတို့ကို စိတ်ကောင်းစေတနာ ကောင်းထားကာ အစာကျွေးခဲ့၍ ရတနာ ပစ္စည်းများကို ထိုက်ထိုက်တန်တန် ရရှိခဲ့သော လယ်သမားကြီးအကြောင်းကို ရေးသားထားသည့် "စေတနာရောင်ပြန်" ပုံပြင်ကဏ္ဍ၊ 'ပျော်ရွှင်စရာ ခရီးတစ်ခေါက်' ခေါင်းစဉ်ဖြင့် စာစီစာကုံးရေးသားရာ၌ နွေရာသီကျောင်းပိတ်ရက်တွင် မန္တလေးသို့ ရထားဖြင့် ဘုရားဖူးသွားခဲ့သည်များကို ရေးသားထားသည့် "ပျော်ရွှင်စရာ ခရီးတစ်ခေါက်" ဝတ္ထုကဏ္ဍ၊ ကစားကွင်းဘေးတွင် ကလေးများကို ဂေ့ဒတတ်သည့် ဆိတ်သိုးကို နှိမ်နင်းပေးမည်ဟု ပြောခဲ့သော်လည်း လက်တွေ့တွင် သူ၏လုပ်ရပ်ကြောင့် သူငယ်ချင်းများ၏ ဝိုင်းဝန်းလှောင်ပြောင်ခြင်းကို ခံခဲ့ရသော ကိုထက်အကြောင်းကို သရုပ်ဖော်ထားသည့် "ဖြိုးရဲနှင့် ကိုထက် ပညာပေးပုံ" နှစ်မျက်နှာကာတွန်း၊ အပေါင်းအသင်းမှားကာ လမ်းမှားရောက်တော့မည့် ပုပုကို သူငယ်ချင်းများက လမ်းမှန်သို့ရောက်အောင် တည်မတ်ပေးခဲ့ပုံကို သရုပ်ဖော်ထားသည့် "ပုပုပါဝင်သည့် ပြင်ပပ္ပါမယ် နီမရယ်" နှစ်မျက်နှာကာတွန်း၊ အီဒီယမ်အသုံးများအပါအဝင် Two-word Verb ဟု ခေါ်သော Phrasal Verb များ၏ အသုံးများနှင့်ပတ်သက်သည့် အင်္ဂလိပ်စာအရေးအသားများကို လေ့လာနိုင်မည့် "အခြေခံလိုအပ်သည့် အီဒီယမ်" အင်္ဂလိပ်စာကဏ္ဍ၊ ဥာဏ်စမ်းကဏ္ဍနှင့် ကဗျာကဏ္ဍတို့အပါအဝင် ကဏ္ဍစုံစုံလင်လင်ဖြင့် ထွက်ရှိပြီဖြစ်ရာ တစ်စောင်လျှင် ငွေကျပ် ၄၀၀ ဖြင့် စာပေဗိမာန်စာအုပ်အရောင်းဆိုင်များတွင် ဝယ်ယူနိုင်ကြောင်း သိရသည်။

သတင်းစဉ်

၁၁ - ၉ - ၂၀၂၅ ရက်နေ့ ဓာတ်သတ္တု(ရွှေ) ရည်ညွှန်းဈေး (Market Rate)

သိပ်သည်းဆ ၁၉.၂၅ ဂရမ်/ကုဗစင်တီမီတာနှင့်အထက်ရှိ စံချိန်မီရွှေ ၁ ကျပ်သား (၁၆.၃၂၉၃၂၅ ဂရမ်) ၏ ဈေးနှုန်းမှာ ၅၉၇၀၀၀၀ ကျပ် ဖြစ်သည်။

ဓာတ်သတ္တု(ရွှေ)ရည်ညွှန်းဈေးသတင်းမှတ်ရေးကော်မတီ

ရန်ကုန်မြို့နှင့် မန္တလေးမြို့အတွက် ရည်ညွှန်းလက်ကားဈေးနှုန်းများနှင့် ပြည်ထောင်စုနယ်မြေ နေပြည်တော်၊ တိုင်းဒေသကြီး/ပြည်နယ် မြို့တော်များအတွက် ရည်ညွှန်းလက်လီဈေးနှုန်းများ

၁၂ - ၉ - ၂၀၂၅

ကျပ်/လီတာ

Fuel (လက်လီဈေးနှုန်း)	ရန်ကုန်	မန္တလေး	နေပြည်တော်	ပဲခူး	မကွေး	ထားဝယ်	မုံရွာ	ပုသိမ်	မြစ်ကြီးနား	စစ်တွေ	ဘားအံ	မော်လမြိုင်	လားရှိုး	တောင်ကြီး	လွိုင်ကော်	ဟားခါး
92 Ron	၂၉၂၇	၃၀၃၇	၃၀၀၅	၂၉၄၀	၃၀၄၅	၃၀၆၀	၃၀၁၅	၂၉၉၅	၄၅၀၅	၃၂၉၀	၃၀၁၀	၃၀၀၅	၃၀၈၅	၃၀၅၀	၃၀၃၀	၃၃၂၅
95 Ron	၂၉၉၅	၃၀၀၅	၃၀၇၅	၃၀၁၀	၃၀၁၅	၃၀၃၀	၃၀၄၅	၃၀၆၅	၄၅၆၀	၃၃၆၀	၃၀၈၀	၃၀၈၅	၃၁၅၅	၃၁၂၀	၃၁၄၀	၃၃၉၅
HSD (500 ppm)	၂၄၇၅	၂၆၉၀	၂၆၈၅	၂၅၉၀	၂၆၉၅	၂၇၁၀	၂၇၂၅	၂၆၄၅	-	၂၉၄၀	၂၆၆၀	၂၆၆၅	၂၇၃၅	၂၇၀၀	၂၇၂၀	၂၉၇၅
HSD (50 ppm)	၃၀၅၅	၃၂၈၅	၃၂၄၀	၃၀၈၅	၃၂၉၀	၃၃၀၅	၃၃၂၅	၃၂၄၅	၄၈၃၀	၃၅၃၅	၃၂၆၀	၃၂၆၀	၃၃၃၀	၃၂၉၅	၃၃၂၀	၃၅၇၅
HSD (10 ppm)	၃၀၅၅	၃၂၈၅	၃၂၄၀	၃၀၈၅	၃၂၉၀	၃၃၀၅	၃၃၂၅	၃၂၄၅	-	၃၅၃၅	၃၂၆၀	၃၂၆၀	၃၃၃၀	၃၂၉၅	၃၃၂၀	၃၅၇၅

ကျပ်/လီတာ

Fuel (လက်ကားဈေးနှုန်း)	ရန်ကုန်	မန္တလေး
92 Ron	၂၇၅၆	၂၈၄၅
95 Ron	၂၈၂၄	၂၉၁၄
HSD (500 ppm)	၂၄၁၈	၂၄၉၆
HSD (50 ppm)	၂၉၉၈	၃၀၈၇
HSD (10 ppm)	၂၉၉၈	၃၀၈၇

မှတ်ချက်။ (၁) MOPS ဈေးနှုန်းပေါ်တွင် အခြေခံတွက်ချက်ထားခြင်း ဖြစ်ပါသည်။

(၂) သုံးစွဲသူ မိဘပြည်သူများအနေဖြင့် စက်သုံးဆီများ ဝယ်ယူသုံးစွဲရာတွင် ကျေနပ်မှုမရှိပါက ကော်မတီ၏ အောက်ဖော်ပြပါ ဖုန်းနံပါတ်များသို့ လုံခြုံစိတ်ချစွာဖြင့် သတင်းပေးတိုင်ကြားနိုင်ပါကြောင်း အသိပေးအပ်ပါသည်-

၀၆၇- ၄၁၁၃၇၃၊ ၀၉-၂၅၄၆၂၅၄၇

၀၆၇- ၄၁၁၂၈၂ ၊ ၀၉-၇၇၂၂၉၃၆

စက်သုံးဆီတင်သွင်းသိုလှောင်ဖြန့်ဖြူးခြင်းလုပ်ငန်းကြီးကြပ်ရေးကော်မတီ

မြန်မာ့အလင်း

စာတည်းမှူးချုပ်	- ဟန်လင်းအောင်	သတင်းထောက်မှူး	- ခင်ရတနာ
စာတည်းမှူး	- မြင့်စိုး	အကြီးတန်း	- ကျော်သူဝင်း၊ တင်မောင်လွင်၊
စာတည်းများ	- ကျော်ဧရာ်ကျော်ဖြင့်၊ နေဇာဇာထွန်း	သတင်းထောက်များ	ဟိန်းထက်ဇော်၊ နေဝင်းထွန်း(၂)
ဘာသာပြန်စာတည်း	- ခြူးစဒ္ဒီနေး၊ တင်လင်းအောင်	အယ်ဒီတန်း	- ဇော်ဝိုင်းအောင်၊ ဝေသူဇယ်၊ ခင်ဖြူထွေး
သုတေသန	- အိအိခင်နှင့် အဖွဲ့.	သတင်းထောက်များ	
စာပြင်	- ဇော်မင်းသန်းနှင့် အဖွဲ့.	ဓာတ်ပုံသတင်းထောက်	- တင်စိုး
စာမျက်နှာဖွဲ့စည်းမှုနှင့် ဒီဇိုင်း	- မိမိခိုအေးနှင့် နွဲ့မွန်တို့အဖွဲ့.	အီးမေးနှင့် အွန်လိုင်း	- သက်လွင်ဦးနှင့် အဖွဲ့.

နေပြည်တော်-စာတည်းမှူး ၀၆၇-၃၆၁၄၂၂၊ စာတည်းအဖွဲ့. ၀၆၇-၃၆၁၄၄၅၊ ဖက်စ် ၀၆၇-၃၆၁၄၄၅၊ ရန်ကုန်ရုံးခွဲ-အမှတ်(၅၃)၊ နတ်မောက်လမ်းသွယ်(၁)၊ ဗိုလ်ချုပ်(၂) ရပ်ကွက်၊ ဗဟန်းမြို့နယ်၊ ရန်ကုန်မြို့၊ စာတိုက်သေတ္တာအမှတ်-၄၀၊ စာတည်းအဖွဲ့. ၀၁-၅၄၄၃၀၉၊ မန်နေဂျာ ၀၁-၅၄၄၃၁၅၊ စီမံ ၀၁-၅၄၄၃၁၅၊ ဌေဟရင်း ၀၁-၅၄၄၃၁၆၊ ကြေးခြောက် ၀၁-၅၄၅၈၃၄၊ ၀၁- ၅၅၉၁၁၈၊ Fax ၀၁-၅၄၆၂၂၀ ၊ ၀၆၇-၃၆၁၄၈၊ ဖြန့်ချိရေး ၀၁-၅၄၄၃၁၃၊ Fax ၀၁-၈၆၀၄၅၄၆။

ထုတ်ဝေခြင်းအမှတ် - (၀၁၀၉၃)

ပုံနှိပ်ခြင်းအမှတ် - (၀၀၈၇၇)

mmalin.npt@ gmail.com
www.facebook.com/MYANMAALINNNEWS

MYANMAR Digital News Presented by NPE
www.mdn.gov.mm

ရွှေးကောက်ပွဲဖျက်မယ်ဆိုတဲ့လူတွေကို ဒီတိုင်းကြည့်နေမှာ မဟုတ်

ရွှေးကောက်ပွဲဖျက်မယ်ဆိုတဲ့လူတွေကိုတော့ ကျုပ်တို့အစိုးရကလည်း ဒီတိုင်းကြည့်နေမှာ မဟုတ်ဘူး။ အပြင်းအထန်နှိပ်ကွပ်ရမှာပဲ။ ရွှေးကောက်ပွဲမှာ လွတ်လပ်စွာ ယှဉ်ပြိုင်ရွှေးကောက်တဲ့နေရာမှာတော့ ဘယ်သူ့ကိုမှ ကျုပ်တို့အစိုးရက နှောင့်ယှက်မှာမဟုတ်ဘူး။ သို့သော် ဖျက်လိုဖျက်ဆီးလုပ်တဲ့လူမှန်သမျှကိုတော့ အာဏာကုန်နှိမ်နင်းပစ်မှာပဲဆိုတာ ရှင်းရှင်းကြီး သတိပေးထားပါရစေ။

(၁၉၄၇ ခုနှစ်၊ မတ်လ ၁၃ ရက်နေ့တွင် ရွှေးကောက်ပွဲနှင့်ပတ်သက်၍
ပိုလ်ချုပ်အောင်ဆန်းပြောကြားခဲ့သည့် အသံလွှင့်မိန့်ခွန်းမှ ကောက်နုတ်ချက်)

နိုင်ငံတော်လုံခြုံရေးနှင့် အေးချမ်းသာယာရေးကော်မရှင်ဥက္ကဋ္ဌ တပ်မတော်ကာကွယ်ရေးဦးစီးချုပ် ဗိုလ်ချုပ်မှူးကြီး မင်းအောင်လှိုင် ရတနာတန်းဝင်ကျွန်းပင်ကို ဦးဆောင်စိုက်ပျိုးပေးစဉ်။

နိုင်ငံတော်လုံခြုံရေးနှင့် အေးချမ်းသာယာရေးကော်မရှင်ဥက္ကဋ္ဌ တပ်မတော်ကာကွယ်ရေးဦးစီးချုပ် ဗိုလ်ချုပ်မှူးကြီး မင်းအောင်လှိုင်၏ဇနီး ဒေါ်ကြူကြူလှ ရတနာတန်းဝင်ကျွန်းပင်ကို ဦးဆောင်စိုက်ပျိုးပေးစဉ်။

❍ *ရှေ့ဖုံးမှ*

ပုဂ္ဂိုလ်များနှင့် ဇနီးများ၊ နိုင်ငံတော်ကာကွယ်ရေးတက္ကသိုလ်မှ သင်တန်းသားအရာရှိကြီးများ၊ ကာကွယ်ရေးဦးစီးချုပ်ရုံး(ကြည်း)ရှိ ရုံးဌာနအသီးသီးမှ အရာရှိ၊ စစ်သည်များနှင့် မိသားစုဝင်များ တက်ရောက်ကြသည်။

ဆုံးရှုံးလစ်ဟာသွားသည့် သစ်ပင်သစ်တောများ ပြန်လည်အစားထိုးဖြည့်သွင်းစိုက်ပျိုး

ဦးစွာ နိုင်ငံတော်လုံခြုံရေးနှင့် အေးချမ်းသာယာရေးကော်မရှင်ဥက္ကဋ္ဌ တပ်မတော်ကာကွယ်ရေးဦးစီးချုပ်က အမှာစကားပြောကြားရာတွင် မိုးရာသီကာလသို့ ရောက်ရှိလာပြီဆိုပါက မြေဆီမြေနှစ်များနိုးကြားပြီး ထိုအချိန်တွင် တပ်မတော်အနေဖြင့် သစ်ပင်စိုက်ပျိုးပွဲများကို ကျင်းပပြုလုပ်၍ သစ်ပင်များကို စဉ်ဆက်မပြတ် စိုက်ပျိုးခဲ့ကြောင်း၊ ယခုပြုလုပ်သည့် သစ်ပင်စိုက်ပျိုးပွဲသည် ယခုနှစ်အတွက် တတိယအကြိမ်စိုက်ပျိုးသည့်ပွဲဖြစ်ကြောင်း၊ သစ်ပင်စိုက်ပျိုးခြင်း၏ အဓိကရည်ရွယ်ချက်မှာ သစ်ပင်သစ်တောများကို ထိန်းသိမ်းစောင့်ရှောက်ရန်ဖြစ်ကြောင်း၊ ထို့အပြင် အကြောင်းအမျိုးမျိုးကြောင့် ဆုံးရှုံးလစ်ဟာသွားသည့် သစ်ပင်သစ်တောများ ပြန်လည်အစားထိုးဖြည့်သွင်းစိုက်ပျိုးခြင်းလည်းဖြစ်ကြောင်း။

သစ်တောသစ်ပင် မျိုးနွယ်စိတ်များသည် လူနှင့်သတ္တဝါများအတွက် အသက်ရှင်သန်ရန် နေ့စဉ်စားသုံးနေရသည့် အစာကွင်းဆက်တွင် အဓိကအကျဆုံး မူလအရင်းအမြစ်လည်းဖြစ်ကြောင်း၊ ထို့ပြင် သက်ရှိသတ္တဝါများအားလုံး အသက်ရှင်နေထိုင်နိုင်ရန်အတွက် အပြန်အလှန်သက်ရောက်မှိုခိုနေရသည့် သဘာဝဂေဟာစနစ် ကောင်းမွန်စွာလည်ပတ်နိုင်ရေးအတွက် အဓိကမောင်းနှင်အား အရင်းအမြစ်လည်းဖြစ်ကြောင်း၊ ထို့ကြောင့် ဆုံးရှုံးလစ်ဟာသွားသည့် သစ်တောသစ်ပင်များ အမြန်ဆုံးကုစားစိုက်ပျိုးခြင်းသည် လူသားတိုင်း ကိုယ်စီပြုမှုသင့်သည့် အလေ့အထကောင်းတစ်ခုဖြစ်ကြောင်း။

> ❖ **သစ်ပင်သစ်တောများအား အကြောင်းအမျိုးမျိုးကြောင့် ခုတ်ယူခြင်းများ ရှိသဖြင့် သစ်တောသစ်ပင်များ နည်းပါးလာပြီး ကမ္ဘာ့ရာသီဥတုပြောင်းလဲမှုများကြောင့် ရာသီဥတုများ စံချိန်တင်ပူပြင်းခြင်း၊ မုန်တိုင်းများ ဖြစ်ပွားမှုကြောင့် မိုးသည်းထန်စွာရွာသွန်းခြင်းများကို ကမ္ဘာပေါ်ရှိလူသားများ ခံစားနေရ**
>
> ❖ **လူသားများ၏ လုပ်ဆောင်မှုများကြောင့် ရာသီဥတုများ ပြောင်းလဲလာခြင်း ဖြစ်သဖြင့် လူသားများကပင် ပြန်လည်ထိန်းသိမ်းဆောင်ရွက်ကြရန်လို**
>
> ❖ **ထို့ကြောင့် သစ်တောသစ်ပင်များ စိုက်ပျိုးပေးခြင်း၊ ထိန်းသိမ်းခြင်းနှင့် စောင့်ရှောက်ပေးခြင်းများသည် သဘာဝဘေးအန္တရာယ်ကို အထိုက်အလျောက် ထိန်းချုပ်ပေးသည့် အခြေခံအကြောင်းအရာတစ်ခုဖြစ်**

သစ်ပင်သစ်တောများအား အကြောင်းအမျိုးမျိုးကြောင့် ခုတ်ယူခြင်းများရှိသဖြင့် သစ်တောသစ်ပင်များ နည်းပါးလာပြီး ကမ္ဘာ့ရာသီဥတုပြောင်းလဲမှုများကြောင့် ရာသီဥတုများ စံချိန်တင်ပူပြင်းခြင်း၊ မုန်တိုင်းများဖြစ်ပွားမှုကြောင့် မိုးသည်းထန်စွာ ရွာသွန်းခြင်းများကို ကမ္ဘာပေါ်ရှိလူသားများ ခံစားနေရကြောင်း၊ လူသားများ၏ လုပ်ဆောင်မှုများကြောင့် ရာသီဥတုများပြောင်းလဲလာခြင်းဖြစ်သဖြင့် လူသားများကပင် ပြန်လည်ထိန်းသိမ်းဆောင်ရွက်ကြရန် လိုကြောင်း၊ ထို့ကြောင့် သစ်တောသစ်ပင်များ စိုက်ပျိုးပေးခြင်း၊ ထိန်းသိမ်းခြင်းနှင့် စောင့်ရှောက်ပေးခြင်းများသည် သဘာဝဘေးအန္တရာယ်ကို အထိုက်အလျောက် ထိန်းချုပ်ပေးသည့် အခြေခံအကြောင်းအရာတစ်ခုဖြစ်ကြောင်း။

သစ်ပင်စိုက်ပျိုးခြင်းအလေ့အထသည် မြန်မာလူမှုပတ်ဝန်းကျင်တွင် **"တစ်သက်ပျော်ချင် သစ်ပင်စိုက်"** ဆိုသည့် အဆိုအမိန့်စကားတစ်ရပ်ရှိကြောင်း၊ အဓိကအားဖြင့် သစ်ပင်စိုက်ပျိုးခြင်းသည် ပတ်ဝန်းကျင်ကောင်းကို ဖန်တီးပေးခြင်းပင်ဖြစ်ကြောင်း၊ နိုင်ငံတော်လုံခြုံရေးနှင့် အေးချမ်းသာယာရေးကော်မရှင်အနေဖြင့် **"နိုင်ငံတော်ရွှေသီးဖို့ ကုန်ထုတ်လုပ်မှုအားပေးစို့"**၊

စာမျက်နှာ ၄ သို့

နိုင်ငံတော်လုံခြုံရေးနှင့် အေးချမ်းသာယာရေးကော်မရှင် ဒုတိယဥက္ကဋ္ဌ ဒုတိယတပ်မတော်ကာကွယ်ရေးဦးစီးချုပ် ကာကွယ်ရေးဦးစီးချုပ်(ကြည်း) ဒုတိယဗိုလ်ချုပ်မှူးကြီး စိုးဝင်း ရတနာတန်းဝင် ကျွန်းပင်ကို စိုက်ပျိုးပေးစဉ်။

နိုင်ငံတော်လုံခြုံရေးနှင့် အေးချမ်းသာယာရေးကော်မရှင် ဒုတိယဥက္ကဋ္ဌ ဒုတိယတပ်မတော်ကာကွယ်ရေးဦးစီးချုပ် ကာကွယ်ရေးဦးစီးချုပ်(ကြည်း) ဒုတိယဗိုလ်ချုပ်မှူးကြီး စိုးဝင်း၏ဇနီး ဒေါ်သန်းသန်းနွယ် ရတနာတန်းဝင် ကျွန်းပင်ကို စိုက်ပျိုးပေးစဉ်။

စာမျက်နှာ ၃ မှ

"နိုင်ငံတော်ဖွံ့ဖြိုးဖို့ ပညာရေးကို အားပေးစို့"၊ "နိုင်ငံတော်သာယာဖို့ သဘာဝပတ်ဝန်းကျင်ထိန်းကြစို့" ဆိုသည့် ဆောင်ပုဒ်များကို ချမှတ်ထားကြောင်း၊ နိုင်ငံတော်သာယာရန်အတွက် လူတိုင်းလိုလားကြကြောင်း၊ မိမိတို့အနေဖြင့် တပ်မတော်ကာကွယ်ရေးဦးစီးချုပ် တာဝန်ထမ်းဆောင်သည့် ၂၀၁၁ ခုနှစ်မှ စတင်၍ သစ်ပင်စိုက်ပျိုးပွဲများကို ကျင်းပပြီး သစ်ပင်များကို စိုက်ပျိုးခဲ့ကြောင်း၊ ထိုသို့ စိုက်ပျိုးခဲ့မှုများကြောင့် ယခုအခါ ရေဆင်းဆည်ပတ်ဝန်းကျင်တွင် စိမ်းလန်းစိုပြည်လျက်ရှိခြင်း ဖြစ်ကြောင်း၊ ယခင်က တပ်မတော်တွင်တာဝန်ထမ်းဆောင်ခဲ့သည့် အငြိမ်းစားအရာရှိကြီးများအနေဖြင့်လည်း နေပြည်တော်သို့ ရောက်ရှိချိန်တွင် ၎င်းတို့ ယခင်က စိုက်ပျိုးခဲ့သည့်သစ်ပင်များ ရှင်သန်ဖြစ်ထွန်းပြီး ပတ်ဝန်းကျင်စိမ်းလန်းစိုပြည်မှုကို ကြည့်ရှု၍ စိတ်ကြည်နူးချမ်းမြေ့ရသည်ကို မိမိကိုပြောကြားကြကြောင်း၊ ယခုစိုက်ပျိုးသည့် သစ်ပင်များသည်လည်း နောင်အခါတွင် ရှင်သန်ဖြစ်ထွန်းပြီး သဘာဝပတ်ဝန်းကျင်ကို ယခုထက်ပိုမိုစိမ်းလန်းစိုပြည်စေကာ မိမိတို့အတွက် အမှတ်တရဖြစ်စေမည်ဖြစ်ကြောင်း၊ ထို့ကြောင့် သစ်ပင်စိုက်ပျိုးခြင်းများကို စဉ်ဆက်မပြတ် ဆောင်ရွက်သွားကြရန်လိုကြောင်း၊ အိမ်တိုင်း၊ လမ်းတိုင်း၊ ရပ်ကွက်တိုင်း သစ်ပင်စိုက်ပျိုးရန် မိမိအနေဖြင့် အမြတိုက်တွန်းပြောကြားလျက်ရှိကြောင်း။

ယခုအခါ စိမ်းလန်းစိုပြည်သာယာမှုများမှာ အထိုက်သင့်ရှိလာပြီဖြစ်ကြောင်း၊ **သဘာဝပတ်ဝန်းကျင်ထိန်းသိမ်းရေးအတွက် သစ်တောသစ်ပင်များကို စိုက်ပျိုးထိန်းသိမ်းခြင်း၊ စောင့်ရှောက်ခြင်းများကို စဉ်ဆက်မပြတ်ဆောင်ရွက်သွားမည်ဆိုပါက မိမိတို့၏ ဆောင်ရွက်မှုများသည် သားစဉ်မြေးဆက်အထိ အကျိုးခံစားရမည်ဖြစ်**ကြောင်း၊ သစ်ပင်စိုက်ပျိုးရာတွင် အချိန်၊ ဒွေကြေးနှင့်လူအင်အားများ စိုက်ထုတ်သုံးစွဲရသဖြင့် တာဝန်အရစိုက်ပျိုးခြင်းမျိုးမဟုတ်ဘဲ စေတနာထားရှိ၍ စိုက်ပျိုးသွားကြရန် လိုကြောင်း၊ ထို့ကြောင့် မိမိတို့စိုက်ပျိုးခဲ့သည့်သစ်ပင်များအား တစ်ပင်စိုက်တစ်ပင်ရှင်ဖြစ်စေရန်အတွက် စနစ်တကျ

ညှိန်ကြားကွပ်ကဲ ရေးမှူး (ကြည်း၊ ရေ၊ လေ) ဗိုလ်ချုပ်ကြီး ကျော်စွာလင်း ရတနာတန်းဝင် ကျွန်းပင်ကို စိုက်ပျိုးပေးစဉ်။

စိုက်ပျိုးရန်နှင့်ရှင်သန်ဖြစ်ထွန်းရန်အတွက် ဆက်လက်ဆောင်ရွက်ရမည့်သူများကလည်း အထူးအလေးအနက်ထားရှိ စနစ်တကျဖြင့်ထိန်းသိမ်းဆောင်ရွက်သွားကြရန် တိုက်တွန်းမှာကြားလိုကြောင်း ပြောကြားသည်။

နိုင်ငံတော်လုံခြုံရေးနှင့် အေးချမ်းသာယာရေးကော်မရှင်ဥက္ကဋ္ဌ တပ်မတော်ကာကွယ်ရေးဦးစီးချုပ်နှင့်ဇနီးတို့က ရတနာတန်းဝင် ကျွန်းပင်ကို ဦးဆောင်စိုက်ပျိုး

ဦးစွာ နိုင်ငံတော်လုံခြုံရေးနှင့် အေးချမ်းသာယာရေးကော်မရှင်ဥက္ကဋ္ဌ တပ်မတော်ကာကွယ်ရေးဦးစီးချုပ်နှင့် ဇနီးတို့က ရတနာတန်းဝင်ကျွန်းပင်ကို ဦးဆောင်စိုက်ပျိုးပေးကြသည်။ ဆက်လက်ပြီး ကော်မရှင် ဒုတိယဥက္ကဋ္ဌ ဒုတိယတပ်မတော်ကာကွယ်ရေးဦးစီးချုပ် ကာကွယ်ရေးဦးစီးချုပ်(ကြည်း) နှင့် ဇနီး၊ ညှိနှိုင်းကွပ်ကဲရေးမှူး (ကြည်း၊ ရေ၊ လေ)နှင့်ဇနီး၊ ကာကွယ်ရေးဦးစီးချုပ်(ရေ)နှင့်ဇနီး၊ ကာကွယ်ရေးဦးစီးချုပ်ရုံးမှ အဆင့်မြင့်တပ်မတော်အရာရှိကြီးများနှင့် ဇနီးများ၊ အခမ်းအနားတက်ရောက်လာကြသည့် အရာရှိ၊ စစ်သည် မိသားစုများက သတ်မှတ်နေရာ အသီးသီးတွင် သစ်ပင်များကို စိုက်ပျိုးကြသည်။ ထို့နောက် နိုင်ငံတော်လုံခြုံရေးနှင့် အေးချမ်းသာယာရေးကော်မရှင်ဥက္ကဋ္ဌ တပ်မတော်ကာကွယ်ရေးဦးစီးချုပ်နှင့်ဇနီး၊ အဖွဲ့ဝင်များသည် အရာရှိ၊ စစ်သည် မိသားစုများ၏ စုပေါင်းသစ်ပင်စိုက်ပျိုးနေမှုအား လှည့်လည်ကြည့်ရှုအားပေးကြသည်။

၂၀၁၁ ခုနှစ်မှ ၂၀၂၅ ခုနှစ် တတိယအကြိမ် သစ်ပင်စိုက်ပျိုးပွဲအထိ ရေဆင်းဆည် ပတ်ဝန်းကျင်၌ ရတနာတန်းဝင်ပင်၊ နှစ်ရှည်သီးနှံပင်နှင့်အရိပ်ရ လေကာပင် စုစုပေါင်း ၂၀၈၄၂၅ ပင် အား စိုက်ပျိုးခဲ့ပြီးဖြစ်

ယနေ့ပြုလုပ်သည့် ကာကွယ်ရေးဦးစီးချုပ်ရုံး (ကြည်း၊ ရေ၊ လေ) မိသားစုများ၏ တတိယအကြိမ် သစ်ပင်စိုက်ပျိုးပွဲတွင် ရတနာတန်းဝင်ကျွန်းပင် ၉၀၀၊ ပျဉ်းကတိုးပင် ၆၀၀၊ ပိတောက်ပင် ၃၀၀၊ မဟော်ဂနီပင် ၆၀၀ စုစုပေါင်းအပင် ၂၄၀၀ အား စုပေါင်းစိုက်ပျိုးခဲ့ကြသည်။ ရေဆင်းဆည်ပတ်ဝန်းကျင်၌ သဘာဝပတ်ဝန်းကျင်နှင့် ဂေဟစနစ်ထိန်းသိမ်းရေးအတွက် ကာကွယ်ရေးဦးစီးချုပ်ရုံး(ကြည်း၊ ရေ၊ လေ) မိသားစုများအနေဖြင့် ၂၀၁၁ ခုနှစ်မှ ၂၀၂၅ ခုနှစ် တတိယအကြိမ် သစ်ပင်စိုက်ပျိုးပွဲအထိ သစ်ပင်စိုက်ပျိုးပွဲတော် စုစုပေါင်း ၄၄ ကြိမ် ကျင်းပပြုလုပ်၍ ရတနာတန်းဝင်ပင်၊ နှစ်ရှည်သီးနှံပင်နှင့် အရိပ်ရ လေကာပင် စုစုပေါင်း ၂၀၈၄၂၅ ပင်အား စိုက်ပျိုးခဲ့ပြီးဖြစ်သည်။

တပ်မတော်တစ်ရပ်လုံးအနေဖြင့် ယနေ့တွင် စုစုပေါင်းသစ်ပင် ၁၈၆၃၁၂ ပင်ကို စုပေါင်းစိုက်ပျိုးပေးနိုင်ခဲ့

အလားတူ တိုင်းစစ်ဌာနချုပ်နယ်မြေအသီးသီးနှင့် လည်း မိုးရာသီသစ်ပင်စိုက်ပွဲများ ကျင်းပ၍ ရတနာတန်းဝင်ပင်၊ စက်မှုကုန်ကြမ်းသီးနှံပင်၊ နှစ်ရှည်စားသုံးသီးနှံပင်၊ အရိပ်ရလေကာပင်များကို စုပေါင်းစိုက်ပျိုးကြရာတွင် နေပြည်တော်တိုင်းစစ်ဌာနချုပ်၌ သစ်ပင် ၁၁၃၅၀၊ မြောက်ပိုင်းတိုင်းစစ်ဌာနချုပ်၌ သစ်ပင် ၆၃၉၀၊ အရှေ့ပိုင်းတိုင်းစစ်ဌာနချုပ်၌ ၉၀၀၉ ပင်၊ အရှေ့အလယ်ပိုင်းတိုင်းစစ်ဌာနချုပ်၌ ၁၈၇၉၅ ပင်၊ တြိဂံဒေသတိုင်းစစ်ဌာနချုပ်၌ ၂၁၅၉၄ ပင်၊ အရှေ့တောင်တိုင်းစစ်ဌာနချုပ်၌ ၁၀၀၄၇ ပင်၊ ကမ်းရိုးတန်းဒေသတိုင်းစစ်ဌာနချုပ်၌ ၁၅၈၈၁ ပင်၊ ရန်ကုန်တိုင်းစစ်ဌာနချုပ်၌ သစ်ပင် ၁၈၂၀၀၊ အနောက်တောင်တိုင်းစစ်ဌာနချုပ်၌ ၆၁၄၅ ပင်၊ အနောက်မြောက် တိုင်းစစ်ဌာနချုပ်၌ ၂၀၂၇၆ ပင်၊ အလယ်ပိုင်းတိုင်းစစ်ဌာနချုပ်၌ ၂၉၂၁၄ ပင်နှင့် တောင်ပိုင်းတိုင်းစစ်ဌာနချုပ်၌ ၁၇၀၁၁ ပင်တို့ကို တိုင်းမှူးများနှင့် တာဝန်ရှိသူများက စုပေါင်းစိုက်ပျိုးခဲ့ကြပြီး ယနေ့တွင် တပ်မတော်အနေဖြင့် ကာကွယ်ရေးဦးစီးချုပ်ရုံး (ကြည်း၊ ရေ၊ လေ) မိသားစုဝင်များအပါအဝင် တိုင်းစစ်ဌာနချုပ်အသီးသီးနှင့် တပ်ရင်း၊ တပ်ဖွဲ့များ၌ စုစုပေါင်းသစ်ပင် ၁၈၆၃၁၂ ပင်ကို စိုက်ပျိုးခဲ့ကြကြောင်း သတင်းရရှိသည်။

သတင်းစဉ်

တိုင်းစစ်ဌာနချုပ်နယ်မြေအသီးသီးနှင့် မိုးရာသီသစ်ပင်စိုက်ပွဲများ ကျင်းပစဉ်။

လွတ်ငြိမ်းချမ်းသာခွင့်အမိန့်

ပြည်ထောင်စုသမ္မတမြန်မာနိုင်ငံတော်
အမျိုးသားကာကွယ်ရေးနှင့်လုံခြုံရေးကောင်စီ
အမိန့်အမှတ်၊ ၇ /၂၀၂၅
၁၃၈၇ ခုနှစ်၊ တော်သလင်းလပြည့်ကျော် ၅ ရက်
(၂၀၂၅ ခုနှစ်၊ စက်တင်ဘာလ ၁၁ ရက်)

လွတ်ငြိမ်းချမ်းသာခွင့်အမိန့်

ယာယီသမ္မတသည် ပြည်ထောင်စုသမ္မတမြန်မာနိုင်ငံတော်ဖွဲ့စည်းပုံအခြေခံဥပဒေပုဒ်မ ၂၀၄၊ ပုဒ်မခွဲ(ခ)တွင် ပြဋ္ဌာန်းထားသည့် အခွင့်အာဏာကို ကျင့်သုံးလျက် စစ်တွေခရိုင်တရားရုံးက ရာဇဝတ်ကြီး အမှုအမှတ်၊ ၉/၂၀၁၈၊ ရာဇသတ်ကြီးပုဒ်မ ၅၀၅၊ ပုဒ်မခွဲ(ခ)နှင့် ရာဇဝတ်ကြီးအမှုအမှတ်၊ ၃/၂၀၁၈၊ ရာဇသတ်ကြီး ပုဒ်မ ၁၂၂။ ပုဒ်မခွဲ(၁)တို့အရ ပြစ်မှုထင်ရှားစီရင်ခဲ့သဖြင့် ပြစ်ဒဏ်ကျခံခဲ့ရပြီး နိုင်ငံတော်စီမံအုပ်ချုပ်ရေးကောင်စီဥက္ကဋ္ဌ၏ ပြစ်ဒဏ်လွတ်ငြိမ်းခွင့်အမိန့်အရ ပြန်လည်လွတ်မြောက်လာခဲ့သည့် ဒေါက်တာအေးမောင် သည် ပြည်ထောင်စုမပြိုကွဲရေး၊ တိုင်းရင်းသားစည်းလုံးညီညွတ်မှု မပြိုကွဲရေး၊ အချုပ်အခြာအာဏာတည်တံ့ခိုင်မြဲရေးဟူသော နိုင်ငံတော်၏ ဦးတည်ချက်များကို အစဉ်တစိုက် မမှိတ်မသုန် စွဲမြဲစွာ ခံယူစောင့်ထိန်းသွားမည်ဟု သန္ဓိဋ္ဌာန်ပြုကာ စစ်မှန်စည်းကမ်းပြည့်ဝသော ဒီမိုကရေစီနှင့် ဖက်ဒရယ်စနစ်ကို အခြေခံသည့် ပြည်ထောင်စုတည်ဆောက်ရာတွင် တစ်တပ်တစ်အား ပါဝင်ဆောင်ရွက်ရန် ကတိကဝတ်ပြုမှုအရ ၎င်းအပေါ် ပြစ်မှုထင်ရှားစီရင်ထားသည့် ပြစ်မှုနှင့် ပြစ်ဒဏ်များအား အမျိုးသားကာကွယ်ရေးနှင့် လုံခြုံရေးကောင်စီ၏ ထောက်ခံချက်ဖြင့် လွတ်ငြိမ်းချမ်းသာခွင့် ပြုလိုက်သည်။

ပုံ

မင်းအောင်လှိုင်
ဗိုလ်ချုပ်မှူးကြီး
ယာယီသမ္မတ

မြစ်ကြီးနားမြို့ပေါ်ရှိ သံဃာတော်များအား ကျန်းမာရေးစောင့်ရှောက်မှုလုပ်ငန်းများ ဆောင်ရွက်

နေပြည်တော် စက်တင်ဘာ ၁၁ ကချင်ပြည်နယ် မြစ်ကြီးနားမြို့ပေါ်ရှိသံဃာတော်များအား ယနေ့နံနက်ပိုင်းတွင် မြောက်ပိုင်းတိုင်းစစ်ဌာနချုပ် နယ်လှည့်ဆေးကုသရေးအဖွဲ့က အဆိုပါမြို့ရှိ အောင်ဓေရန်အောင်ကျောင်းတိုက်၌ ကျန်းမာရေးစောင့်ရှောက်မှုလုပ်ငန်းများ ဆောင်ရွက်ပေးသည်။

ထိုသို့ဆောင်ရွက်ပေးရာတွင် ဆေးကုသရေးအဖွဲ့က သံဃာတော် ၃၂ ပါးအား ခွဲစိတ်ကုသမှုဆိုင်ရာရောဂါ၊ အရိုးအကြောရောဂါ၊ အာရုံကြောအားနည်းရောဂါ၊ အထွေထွေရောဂါတို့နှင့် ပတ်သက်၍ လိုအပ်သည့် ကျန်းမာရေးစစ်ဆေးကုသပေးခြင်း၊ ECG စက်ဖြင့် နှလုံးစမ်းသပ်စစ်ဆေးပေးခြင်း၊ ဓာတ်မှန်ရိုက်ကူး၍ ရောဂါရှာဖွေပေးခြင်းများ ဆောင်ရွက်ပေးပြီး ဆေးရုံတက်ရောက်ကုသရန်လိုအပ်သည့် သံဃာတော်များအား နယ်မြေခံတပ်မတော်ဆေးရုံသို့ တက်ရောက်ကုသနိုင်ရေး စီစဉ်ဆောင်ရွက်ပေးသည်။

ယင်းသို့ဆောင်ရွက်နေမှုများကို တိုင်းစစ်ဌာနချုပ်မှ တာဝန်ရှိသူများက သွားရောက်ကြည့်ရှုအားပေးပြီး အောင်ဓေရန်အောင်ကျောင်းတိုက်ဆရာတော် အမှူးပြုသော သံဃာတော်များအား လှူဖွယ်ပစ္စည်းများနှင့် နေ့ဆွမ်းများ ဆက်ကပ်လှူဒါန်းခဲ့ကြောင်း သတင်းရရှိသည်။ **သတင်းစဉ်**

စာပေဗိမာန်စာအုပ်အသင်း စာအုပ်ဖြန့်ချိ

နေပြည်တော် စက်တင်ဘာ ၁၁ ပုံနှိပ်ရေးနှင့်ထုတ်ဝေရေးဦးစီးဌာန စာပေဗိမာန်စာအုပ်အသင်းက ပခုက္ကူစာပေဆု၊ ဝတ္ထုတိုပေါင်းချုပ်၊ ပထမဆုရ **"အမေ့သား(နတ်မောက်)"** ရေးသားသည့် **"မုသားချိုချိန်နှင့် အခြားဝတ္ထုတိုများ"** စာအုပ်ကို ၂၀၂၅ ခုနှစ် စက်တင်ဘာလ အသင်းပေး စာအုပ်အဖြစ် စာအုပ်အသင်းဝင်များထံသို့ ဖြန့်ချိလျက်ရှိသည်။ ရန်ကုန်မြို့ရှိ စာအုပ်အသင်းဝင်များသည် အမှတ် (၅၂၉/၅၃၁) ကုန်သည်လမ်းရှိ စာပေဗိမာန်စာအုပ်အသင်းတွင် လာရောက်ထုတ်ယူနိုင်ပြီး ကျန်အသင်းဝင်များသို့ စာတိုက်မှတစ်ဆင့် ပေးပို့လျက်ရှိသည်။

စာပေဗိမာန်စာအုပ်အသင်းဝင်လိုပါက အတွင်းရေးမှူး၊ စာပေဗိမာန်စာအုပ်အသင်းအမှတ် (၅၂၉/၅၃၁)ကုန်သည်လမ်း၊ ရန်ကုန်မြို့၊ ဖုန်း-၀၁-၂၄၉၀၃၁၊ ၃၈၁၄၄ သို့ လိပ်မူ၍ ဆက်သွယ်နိုင်ကြောင်း သတင်းရရှိသည်။ **သတင်းစဉ်**

တစ်နိုင်ငံလုံးပစ်ခတ်တိုက်ခိုက်မှုရပ်စဲရေးသဘောတူစာချုပ် (NCA) (၁၀)နှစ်ပြည့် နှစ်ပတ်လည်နေ့ အခမ်းအနားကျင်းပရေး ဦးစီးကော်မတီ လုပ်ငန်းညှိနှိုင်းအစည်းအဝေးကျင်းပ

နေပြည်တော် စက်တင်ဘာ ၁၁ တစ်နိုင်ငံလုံးပစ်ခတ်တိုက်ခိုက်မှုရပ်စဲရေးသဘောတူစာချုပ် (NCA) (၁၀)နှစ်ပြည့် နှစ်ပတ်လည်နေ့အခမ်းအနားကျင်းပရေး ဦးစီးကော်မတီ၏ လုပ်ငန်းညှိနှိုင်းအစည်းအဝေးကို ယနေ့ မွန်းလွဲပိုင်းတွင် နေပြည်တော် မဂ်လာသီရိဟိုတယ် Grand Ball Room ၌ ကျင်းပပြုလုပ်သည်။

NCA လက်မှတ်ရေးထိုးပြီးချိန်မှစ၍ NCA အထိမ်းအမှတ် နှစ်ပတ်လည်နေ့ အခမ်းအနားများကို နှစ်စဉ်ကျင်းပပြုလုပ်ခဲ့ရာ လာမည့် ၂၀၂၅ ခုနှစ် အောက်တိုဘာ ၁၅ ရက်တွင် ကျရောက်မည့် NCA (၁၀) နှစ်ပြည့် နှစ်ပတ်လည်နေ့အခမ်းအနားအား နေပြည်တော်၌ နိုင်ငံရေးအနှစ်သာရ ရှိရှိဖြင့် ခမ်းနားစွာ ကျင်းပမည်ဖြစ်ပြီး တစ်ဆက်တည်း NCA အထိမ်းအမှတ် အလုပ်ရုံဆွေးနွေးပွဲကိုလည်း ကျင်းပပြုလုပ်ရန် စီမံဆောင်ရွက်လျက်ရှိသည်။

NCA (၁၀) နှစ်ပြည့် နှစ်ပတ်လည်နေ့အခမ်းအနားကျင်းပရေးဦးစီးကော်မတီဥက္ကဋ္ဌ ပြည်ထောင်စုဝန်ကြီး ဒုတိယဗိုလ်ချုပ်ကြီး ရာပြည့် တစ်နိုင်ငံလုံးပစ်ခတ်တိုက်ခိုက်မှုရပ်စဲရေးသဘောတူစာချုပ် (NCA) (၁၀)နှစ်ပြည့် နှစ်ပတ်လည်နေ့အခမ်းအနားကျင်းပရေး ဦးစီးကော်မတီ၏ လုပ်ငန်းညှိနှိုင်းအစည်းအဝေးတွင် အမှာစကားပြောကြားစဉ်။

တက်ရောက်

လုပ်ငန်းညှိနှိုင်းအစည်းအဝေးသို့ NCA (၁၀) နှစ်ပြည့် နှစ်ပတ်လည်နေ့အခမ်းအနားကျင်းပရေးဦးစီးကော်မတီ ဥက္ကဋ္ဌ ပြည်ထောင်စုဝန်ကြီး ဒုတိယဗိုလ်ချုပ်ကြီး ရာပြည့်၊ ဦးစီးကော်မတီ ဒုတိယဥက္ကဋ္ဌ ပြန်ကြားရေးဝန်ကြီးဌာန ပြည်ထောင်စုဝန်ကြီး ဦးမောင်မောင်အုန်း၊ အမျိုးသားစည်းလုံးညီညွတ်ရေးနှင့် ငြိမ်းချမ်းရေးဖော်ဆောင်မှုညှိနှိုင်းရေးကော်မတီ အတွင်းရေးမှူး ဒုတိယဗိုလ်ချုပ်ကြီး မင်းနိုင်နှင့် ကော်မတီဝင်များ၊ ဦးစီးကော်မတီအဖွဲ့ဝင်များဖြစ်ကြသည့် ပြည်ထောင်စုဝန်ကြီးဌာနများမှ ဒုတိယဝန်ကြီးများ၊ အမြဲတမ်းအတွင်းဝန်များ၊ ညွှန်ကြားရေးမှူးချုပ်များနှင့် တာဝန်ရှိပုဂ္ဂိုလ်များ တက်ရောက်ကြသည်။

အတွေ့အကြုံများ မျှဝေဖလှယ်

အစည်းအဝေးတွင် ဦးစီးကော်မတီ ဥက္ကဋ္ဌ ဒုတိယဗိုလ်ချုပ်ကြီး ရာပြည့်က အဖွင့်အမှာစကားပြောကြားရာတွင် NCA သည် ငြိမ်းချမ်းရေးအတွက် အရေးကြီးကြောင်း၊ NCA နှစ်ပတ်လည်နေ့အခမ်းအနားနှင့် အလုပ်ရုံဆွေးနွေးပွဲတို့၌ NCA တွင် ပါဝင်ခဲ့ကြသူများ၊ ငြိမ်းချမ်းရေးနှင့် နိုင်ငံရေးဖြစ်စဉ်တွင် ပါဝင်ခဲ့ကြသည့် Stakeholders များ၊ ပြည်တွင်း/ပြည်ပ ပညာရှင်များနှင့် ကဏ္ဍအသီးသီးမှ တက်ရောက်လာကြသူများအနေဖြင့် NCA ၏ ၁၀ နှစ်တာကာလအတွင်း ငြိမ်းချမ်းရေး လုပ်ငန်းစဉ်အကောင်အထည်ဖော်မှုများ၊ အောင်မြင်မှုများနှင့် သင်ခန်းစာများ အပေါ် အချင်းချင်း အမြင်သဘောထားများ၊ အတွေ့အကြုံများ မျှဝေဖလှယ်ပြီး အလွတ်သဘောကျယ်ပြန့်စွာ ဆွေးနွေးနိုင်ရန် အခမ်းအနားကို ကျင်းပမည်ဖြစ်ကြောင်း၊ NCA (၁၀)နှစ်ပြည့် နှစ်ပတ်လည်နေ့အခမ်းအနားအား အသွင်သဏ္ဌာန်နှင့် အနှစ်သာရရှိရှိ ကျင်းပနိုင်ရေး၊ အခမ်းအနားကျင်းပရေးလုပ်ငန်းကော်မတီများ ဖွဲ့စည်းမှုနှင့် လုပ်ငန်းတာဝန်များအပေါ် လိုအပ်သည်များ ဖြည့်စွက်ဆွေးနွေးပေးနိုင်ရေးကိစ္စများ၊ နယ်စပ်ဒေသရှိ တိုင်းရင်းသားနယ်မြေများတွင် ဖွံ့ဖြိုးတိုးတက်ရေး ဆောင်ရွက်ပေးမှုလုပ်ငန်း ဆောင်ရွက်ချက်များကို သက်ဆိုင်ရာဝန်ကြီးဌာနများက ပြခန်းများတွင် ပါဝင်ခင်းကျင်းပြသနိုင်ရေးကိစ္စများအား ပြောကြားသည်။

အကြံပြုဆွေးနွေး

ဆက်လက်၍ အခမ်းအနားကျင်းပရေး ဦးစီးကော်မတီ အတွင်းရေးမှူး ဒုတိယဗိုလ်ချုပ်ကြီး မင်းနိုင်က NCA (၁၀) နှစ်ပြည့် နှစ်ပတ်လည်နေ့အခမ်းအနားကျင်းပရေးကြိုတင်ပြင်ဆင်ဆောင်ရွက်မှုအခြေအနေနှင့်ပတ်သက်၍ ရှင်းလင်းတင်ပြသည်။ ထို့နောက် ဝန်ကြီးဌာနများမှ ဒုတိယဝန်ကြီးများ၊ အမြဲတမ်းအတွင်းဝန်များ၊ ညွှန်ကြားရေးမှူးချုပ်များက လုပ်ငန်းကဏ္ဍအလိုက် ဆောင်ရွက်ရမည့် လုပ်ငန်းများအား ရှင်းလင်းဆွေးနွေးကြပြီး တက်ရောက်လာသူများက လိုအပ်သည်များ အကြံပြုဆွေးနွေးကြသည်။

ယင်းနောက် အခမ်းအနားကျင်းပရေး ဦးစီးကော်မတီ ဒုတိယဥက္ကဋ္ဌပြည်ထောင်စုဝန်ကြီး ဦးမောင်မောင်အုန်းက လူငယ်နှင့် ငြိမ်းချမ်းရေးကဏ္ဍအရေးပါမှု အခြေအနေ၊ လက်ရှိနိုင်ငံ၏ ပကတိဖြစ်ပေါ်တိုးတက်မှုနှင့် NCA အခမ်းအနား၏ အရေးပါမှုအခြေအနေနှင့် အခမ်းအနားကျင်းပရေးနှင့်ပတ်သက်၍ လိုအပ်ချက်များအား ဖြည့်စွက်ဆွေးနွေးသည်။

နိုဝင်ဘာ၂၈မှာစကားပြောကြား

ယင်းနောက် ဦးစီးကော်မတီဥက္ကဋ္ဌ ဒုတိယဗိုလ်ချုပ်ကြီး ရာပြည့်က နိုဝင်ဘာ၂၈ မှာစကားပြောကြားပြီး အစည်းအဝေးကို ရုပ်သိမ်းလိုက်သည်။

NCA (၁၀)နှစ်ပြည့် နှစ်ပတ်လည်နေ့ အခမ်းအနားနှင့် အလုပ်ရုံဆွေးနွေးပွဲ ဆောင်ပုဒ်အဖြစ် **"NCA မှသည် ရေရှည်တည်တံ့ခိုင်မြဲသော ငြိမ်းချမ်းရေးဖြင့် အနာဂတ်ကို ပုံဖော်မည်"** ဟု သတ်မှတ်ထားပြီး **"မြန်မာနိုင်ငံ၏ ငြိမ်းချမ်းသာယာသော အနာဂတ်တည်ဆောက်ရန်အတွက် ဆက်လက်ဆောင်ရွက်ရမည့် ငြိမ်းချမ်းရေးလုပ်ငန်းစဉ်ကို ဖော်ထုတ်ခြင်း"** Theme ဖြင့် ဆောင်ရွက်သွားမည်ဖြစ်ကြောင်း သတင်းရရှိသည်။ **သတင်းစဉ်**

နေရာကွက်ကျားမိုးထစ်ချုန်းရွာမည်

နေပြည်တော် စက်တင်ဘာ ၁၁

နေပြည်တော်နှင့် မန္တလေးဖြို့တို့ အနီးတစ်ဝိုက်တွင် ယနေ့ နေရာကွက်ကျား မိုးထစ်ချုန်းရွာမည်။ ရွာရန်ရာနှုန်းပြည့်ဖြစ်သည်။ ရန်ကုန်မြို့နှင့်အနီးတစ်ဝိုက်တွင် မိုးတစ်ကြိမ်၊ နှစ်ကြိမ် ထစ်ချုန်းရွာမည်။ ရွာရန်ရာနှုန်းပြည့်ဖြစ်သည်။ မနက်ဖြန်အတွက် ခန့်မှန်းချက်မှာ စစ်ကိုင်းတိုင်းဒေသကြီးအထက်ပိုင်းနှင့် ကချင်ပြည်နယ်တို့တွင် မိုးပိုနေမည်။

မြန်မာ့ပင်လယ်ပြင်အခြေအနေမှာ လှိုင်းအသင့်အတင့်ရှိမည်။ လှိုင်းအမြင့်မှာ မြန်မာ့ကမ်းရိုးတန်းတစ်လျှောက်နှင့် ကမ်းလွန်ပင်လယ်ပြင်တို့တွင် ခြောက်ပေမှ ရှစ်ပေခန့် ရှိနိုင်သည်။ **မိုး/၈လ**

မြန်မာနိုင်ငံနှင့် ရွေးကောက်ပွဲစနစ်သစ် Mixed Member Proportional System (MMP)

ဦးရွှေဦး

နိဒါန်း

ရွေးကောက်ပွဲစနစ် Electoral System ဆိုသည်မှာ နိုင်ငံတစ်နိုင်ငံ၏ ပြည်သူများကို ကိုယ်စားပြုရန်အတွက် ပါတီစုဒီမိုကရေစီအထွေထွေ ရွေးကောက်ပွဲများတွင် လွှတ်တော်ကိုယ်စားလှယ်များကို ရွေးချယ်ရာ၌ အသုံးပြုသည့်စနစ်တစ်ခုပင်ဖြစ်သည်။ ရွေးကောက်ပွဲများတွင် အရေးအကြီးဆုံးမှာ ရွေးကောက်ပွဲစနစ်ပင်ဖြစ်သည်။ ရွေးကောက်ပွဲစနစ်တစ်ခု ပြောင်းလဲကျင့်သုံးခြင်းသည် နိုင်ငံရေးပါတီမျိုးစုံပါဝင်နိုင်မှုနှင့် နိုင်ငံရေးစနစ်ပြောင်းလဲမှုကို အရှိန်အဟုန်ဖြင့်တင်ပေးနိုင်သည်။ တိုင်းရင်းသားကိုယ်စားလှယ်များ စုံညီစွာပါဝင်နိုင်ခြင်းနှင့် အများပြည်သူ လိုလားတောင့်တသည့် ပါတီစုံဒီမိုကရေစီစနစ်အတွက် တရားဝင်ကိုယ်စားလှယ်များ ပါဝင်ဆောင်ရွက်နိုင်ခြင်း အကျိုးတရားများ ရရှိစေနိုင်ပါသည်။

ဒီမိုကရေစီကျင့်စဉ်များတွင် ရွေးကောက်ပွဲစနစ်ရွေးချယ်မှုသည် ဥပဒေရေးရာမူဘောင်များ အနက် အရေးကြီးသောကဏ္ဍတစ်ရပ် ဖြစ်ပါသည်။ ရွေးချယ်လိုက်သည့် ရွေးကောက်ပွဲစနစ်တစ်ခုသည် နိုင်ငံတစ်နိုင်ငံ၏အနာဂတ်နှင့် နိုင်ငံရေးပုံရိပ်တို့ အပေါ်တွင် နက်နဲစွာ အကျိုးသက်ရောက်မှု ရှိနေပါသည်။ ထိုသို့ရွေးချယ်မှုသည် ကြိုတင်မျှော်မှန်းထားသည့် အကျိုးသက်ရောက်မှုများ ရရှိနိုင်သကဲ့သို့ မျှော်မှန်းမထားသည့် အကျိုးဆက်များလည်း ပေါ်ပေါက်စေနိုင်သည်။ အချို့ရွေးကောက်ပွဲစနစ်များက တစ်ပါတီတည်းက ကြီးစိုးသည့်အခြေအနေကို ဖြစ်ပေါ်စေပြီး အချို့ရွေးကောက်ပွဲစနစ်များက ညွှန့်ပေါင်းအစိုးရတစ်ရပ်ရပ်ကို ဖြစ်ပေါ်စေနိုင်ပါသည်။ အချို့ရွေးကောက်ပွဲစနစ်များက မဲဆန္ဒရှင်များအားလုံး၏ ကိုယ်စားပြုမှုကို အချိုးကျဖော်ဆောင်ပေးနိုင်ပြီး အချို့ရွေးကောက်ပွဲစနစ်များသည် တစ်မဲသာသူက အနိုင်ရရှိပြီး ကျန်မဲဆန္ဒရှင်များ၏ ကိုယ်စားပြုမှုကို လျစ်လျူပြုရာ ရောက်ခြင်းများလည်းရှိနိုင်ပါသည်။ မည်သည့် ရွေးကောက်ပွဲစနစ်ပင်ဖြစ်စေ လွှတ်တော်များတွင် အားကောင်းမောင်းသန် ဆောင်ရွက်နိုင်သည့် လွှတ်တော်ကိုယ်စားလှယ် လူတော်လူကောင်းများကို ရွေးချယ်ပေးနိုင်ရန် အရေးကြီးပါသည်။ ထို့ကြောင့် မိမိနိုင်ငံ၊ မိမိပြည်သူနှင့် သင့်လျော်သော ရွေးကောက်ပွဲစနစ်များကို ရွေးချယ်၍လည်းကောင်း၊ တီထွင်ဖန်တီး၍လည်းကောင်း ရွေးကောက်ပွဲစနစ်တစ်ခုမှတစ်ခုသို့ ပြောင်းလဲ၍လည်းကောင်း ရေးဆွဲကျင့်သုံးကြရာတွင် အတိတ်၊ ပစ္စုပ္ပန်နှင့် အနာဂတ်ဖြစ်နိုင်ခြေများကိုလည်း ကြိုတင်မြော်တွေး၍ ဆင်ခြင်သုံးသပ်ဆောင်ရွက်ရန် လိုအပ်မည် ဖြစ်ပါသည်။

ပြည်ထောင်စုသမ္မတမြန်မာနိုင်ငံတော်သည် ၂၀၂၅ ခုနှစ် ဒီဇင်ဘာလတွင် ကျင်းပပြုလုပ်မည့် ပါတီစုဒီမိုကရေစီအထွေထွေရွေးကောက်ပွဲများ၌ ရွေးကောက်ပွဲစနစ်များကို ပြည်သူ့လွှတ်တော်အတွက် မဲအများဆုံးရသူအနိုင်ယူစနစ် (FPTP) ဖြင့်လည်းကောင်း၊ အမျိုးသားလွှတ်တော်နှင့် တိုင်းဒေသကြီး သို့မဟုတ် ပြည်နယ်လွှတ်တော်အတွက် ရာနှောထားသောကိုယ်စားလှယ် အချိုးကျစနစ် (MMP) ဖြင့်လည်းကောင်း ကျင်းပဆောင်ရွက်မည် ဖြစ်ရာ ပြည်သူ့လွှတ်တော်အတွက် မဲအများဆုံးရသူအနိုင်ယူစနစ် (FPTP) ဖြင့် ပြည်သူ့လွှတ်တော် မဲဆန္ဒနယ် ၃၃၀၊ အမျိုးသားလွှတ်တော်အတွက် ရာနှောထားသော ကိုယ်စားလှယ်အချိုးကျစနစ် (MMP) ဖြင့် ဆောင်ရွက်နိုင်ရန် ကိုယ်ပိုင်အုပ်ချုပ်ခွင့်ရတိုင်း သို့မဟုတ် ကိုယ်ပိုင်အုပ်ချုပ်ခွင့်ရဒေသ ခြောက်နယ်အပါအဝင် မဲအများဆုံးရသူ အနိုင်ယူစနစ် (FPTP) ဖြင့် ကျင်းပမည့် မဲဆန္ဒနယ် ၈၄ နယ်၊ အချိုးကျကိုယ်စားပြုစနစ် (PR) ဖြင့် ကျင်းပမည့် မဲဆန္ဒနယ် ၂၆ နယ်၊ စုစုပေါင်းမဲဆန္ဒနယ် ၁၁၀၊ တိုင်းဒေသကြီး၊ ပြည်နယ်လွှတ်တော်များအတွက် ရာနှောထားသော ကိုယ်စားလှယ်အချိုးကျစနစ် (MMP) ဖြင့် ဆောင်ရွက်ရာတွင် မဲအများဆုံးရသူ အနိုင်ယူစနစ် (FPTP) ဖြင့် မဲဆန္ဒနယ် ၃၂၂ နှင့် အချိုးကျကိုယ်စားပြုစနစ် (PR)ဖြင့် ကျင်းပမည့် မဲဆန္ဒနယ် ၄၂ နယ် စုစုပေါင်း မဲဆန္ဒနယ် ၃၆၄ နယ်ကို ထုတ်ပြန်ကြေညာခဲ့ပြီးဖြစ်ပါသည်။

ရွေးကောက်ပွဲစနစ်များ

နိုင်ငံတကာတွင် ကျင့်သုံးဆောင်ရွက်နေသည့် ရွေးကောက်ပွဲစနစ်များကို လေ့လာရာတွင် ရွေးကောက်ပွဲစနစ် လေးမျိုးကို အောက်ပါအတိုင်း တွေ့ရှိရမည်ဖြစ်သည်-

အထက်ပါရွေးကောက်ပွဲစနစ်များအနက် ကုလသမဂ္ဂအဖွဲ့ဝင်နိုင်ငံ ၁၉၃ နိုင်ငံတွင် မဲအများဆုံးရသူအရွေးခံရသည့်စနစ် ကျင့်သုံးသည့်နိုင်ငံ ၇၄ နိုင်ငံ၊ အချိုးကျကိုယ်စားပြုစနစ် ၁၁၁ နိုင်ငံနှင့် အခြားစနစ်ကျင့်သုံးသည့်နိုင်ငံ ရှစ်နိုင်ငံရှိကြောင်း အောက်ပါအတိုင်းတွေ့ရှိရပါသည်-

ရွေးကောက်ပွဲစနစ် ပြောင်းလဲကျင့်သုံးရန်ဆောင်ရွက်ခြင်း

၂၀၀၈ ဖွဲ့စည်းပုံအခြေခံဥပဒေအရ အမျိုးသားလွှတ်တော်ရွေးကောက်ပွဲများကို အချိုးကျ ကျင့်သုံးရေးဆိုင်ရာအဆိုကို အကောင်အထည်ဖော်ရေးကော်မရှင် ဖွဲ့စည်းဆောင်ရွက်ခဲ့သည်များလည်း ရှိခဲ့ပါသည်။ အကောင်အထည်ဖော်ရေးကော်မရှင်၏ သုံးသပ်အကြံပြုချက်မှာ ကမ္ဘာ့နိုင်ငံအသီးသီးက ကျင့်သုံးလျက်ရှိသော ရွေးကောက်ပွဲစနစ်များကို လေ့လာဖော်ထုတ်ရာတွင် အလွှာစုံ၊ ဒေသစုံ၊ ပါတီစုံ၊ တွေးခေါ်မြော်မြင်မှုသဘောတရားအစုံနှင့် ပြည်သူတို့၏ဆန္ဒအစုံကို ကိုယ်စားပြုလျက် အဓိပ္ပာယ်ပြည့်ဝပြီး မဲပေးရလွယ်ကူသော ရွေးကောက်ပွဲမျိုး ဖော်ဆောင်လျက် တည်ငြိမ်ပြီးစွမ်းရည်ရှိသော အစိုးရမျိုးဖွဲ့စည်းနိုင်သည့် ရွေးကောက်ပွဲစနစ်မျိုးဖြစ်ရန် လိုအပ်ကြောင်း အကြံပြုခဲ့သည်။ ပြည်ထောင်စုသမ္မတမြန်မာနိုင်ငံတော်တွင် ပါတီစုံဒီမိုကရေစီရွေးကောက်ပွဲ ခြောက်ကြိမ် ပြုလုပ်ခဲ့ကြောင်း၊ ၁၉၅၆ ခုနှစ် ပါလီမန်အထွေထွေ ရွေးကောက်ပွဲ ၁၉၆၀ ပြည့်နှစ် ပါလီမန်လွှတ်တော် ရွေးကောက်ပွဲ၊ ၁၉၉၀ ပြည့်နှစ် ပါတီစုံဒီမိုကရေစီ ရွေးကောက်ပွဲနှင့် ၂၀၁၀ ပြည့်နှစ် ပါတီစုံဒီမိုကရေစီ အထွေထွေရွေးကောက်ပွဲတို့အား လေ့လာခဲ့ရာ ရွေးကောက်ပွဲတွင် တစ်နိုင်ငံလုံးအတိုင်းအတာဖြင့် အနိုင်ရသောမဲများ၏ ရာခိုင်နှုန်းနှင့် လွှတ်တော်အမတ်ရရှိမှုရာခိုင်နှုန်း အချိုးအစားမကျမှု များပြားခဲ့ခြင်းအပေါ် ရွေးကောက်ပွဲစနစ်ကြောင့် ဖြစ်သည်ဟု သုံးသပ်ခဲ့ကြပါသည်။

ပြည်ထောင်စုရွေးကောက်ပွဲကော်မရှင် အနေဖြင့် ၂၀၂၁ ခုနှစ် ဖေဖော်ဝါရီလ၊ မေလနှင့် အောက်တိုဘာလများတွင် နိုင်ငံရေးပါတီများနှင့် တွေ့ဆုံ၍ မြန်မာနိုင်ငံနှင့်သင့်လျော်ကိုက်ညီသည့် ရွေးကောက်ပွဲစနစ် ပြောင်းလဲကျင့်သုံးရေးကို ဆွေးနွေးခဲ့ရာ နိုင်ငံရေးပါတီ ၅၃ ပါတီမှ ကိုယ်စားလှယ် ၉၃ ဦး၊ စိတ်ပါဝင်စားသူ ၂၀ စုစုပေါင်း ၁၁၃ ဦး တက်ရောက်ခဲ့ပြီး နိုင်ငံရေးပါတီ ၁၆ ပါတီက စာတမ်းများ တင်ပြခဲ့သည်။ ထိုစာတမ်းများတွင် မြန်မာနိုင်ငံ၏ ရွေးကောက်ပွဲစနစ် ပြုပြင်ပြောင်းလဲရေးကိစ္စသည် တစ်မျိုးသားလုံး၏အကျိုးစီးပွားနှင့်သက်ဆိုင်သည့် အပြင် နိုင်ငံတော်၏သမိုင်းကြောင်း၊ ဖြစ်ပေါ်တိုးတက်လာသည့် နိုင်ငံရေးဖြစ်စဉ်များနှင့်လည်း သက်ဆိုင်နေကြောင်း၊ သမိုင်း၏တောင်းဆိုမှုအရ ဒီမိုကရေစီဖက်ဒရယ်ပြည်ထောင်စုသမ္မတ ဆီသို့ အရောက်ချီတက်မည်ဆိုပါက ရွေးကောက်ပွဲစနစ် ပြုပြင်ပြောင်းလဲရေးသည် မရှိမဖြစ်ဖြတ်ကျော်ရမည့် အရေးကြီးသော အခန်းကဏ္ဍဖြစ်ကြောင်း၊ ဇြမ်းချမ်းရေး၊ ညီညွတ်ရေးမှသည် တစ်မျိုးသားလုံး သွေးစည်းညီညွတ်ရေးအတွက် လွှတ်တော်အသီးသီးတွင် အားလုံးပါဝင်စေသောကိုယ်စားပြုမှုကို ဆောင်ရွက်ပေးရန်လိုကြောင်း၊ ပါတီစုံဒီမိုကရေစီစနစ်ကို ဖော်ဆောင်နိုင်ရေးအတွက် ပြည်ထောင်စုမြန်မာနိုင်ငံနှင့် လိုက်လျောညီထွေဖြစ်သည့် ရွေးကောက်ပွဲစနစ်ဖြစ်ပေါ်လာရေးကို ဆောင်ရွက်ရန် လိုအပ်နေပြီဖြစ်ကြောင်း ရွေးကောက်ပွဲစနစ် ပြောင်းလဲကျင့်သုံးခြင်းဖြင့် ပါတီငယ်လေးများ၊ တိုင်းရင်းသားမျိုးနွယ်စုငယ်လေးများ လွှတ်တော်တွင်း ဝင်ရောက်နိုင်မှုအခွင့်အရေး ပိုမိုရရှိလာနိုင်ခြင်း၊ မဲဆန္ဒရှင်တစ်ဦးချင်း၏ အခွင့်အရေးကို အာမခံနိုင်ခြင်း၊ မဲအဟောသိက်ဖြစ်မှုမရှိနိုင်ခြင်း၊ ရွေးကောက်ပွဲများ အပေါ် ပြည်သူ့စိတ်ဝင်စားမှုရှိလာပြီး မဲလာပေးမှု (Voter Turnout) ကောင်းလာနိုင်ခြင်း၊ အားလုံးပါဝင်ဆောင်ရွက်မှု (All Inclusiveness) ပိုမိုရရှိလာနိုင်ခြင်း၊ အမျိုးသမီးကိုယ်စားလှယ် ၃၀ ရာခိုင်နှုန်း ပါဝင်နိုင်ရေးကို လက်တွေ့ကျင့်သုံးလာနိုင်ခြင်း၊ ပါတီတစ်ခုတည်း၏

စာမျက်နှာ ၇ သို့

နိုင်ငံတကာတွင် ကျင့်သုံးလျက်ရှိသည့် ရွေးကောက်ပွဲစနစ်များ

စဉ်	အကြောင်းအရာ	အသုံးပြုနိုင်ငံ	မှတ်ချက်
၁	စာရင်းအလိုက် အချိုးကျ ကိုယ်စားပြုစနစ် (List Proportional Representation-List PR)	၇၄	၇၈
၂	လွှဲပြောင်း၍ရသောမဲပေးစနစ် (Single Transferable Vote- STV)	၄	
၃	ရောနှောထားသော ကိုယ်စားလှယ်အချိုးကျစနစ် (Mixed Member Proportional - MMP)	၇	၃၃
၄	ပူးတွဲစင်ပြိုင်စနစ် (Parallel System - PS)	၂၆	
၅	အနိုင်ရသူအကုန်ယူစနစ် (First Past The Post-FPTP) စနစ်	၄၉	၇၄
၆	နှစ်ကျော်ပြိုင်စနစ် (Two Round System- TRS)	၁၉	
၇	ကိုယ်စားလှယ် ဗဟိုပြု ဗဟု/အများစုစနစ် (Block Vote)	၅	
၈	ကြိုက်နှစ်သက်မှုဦးစားပေး ဗဟု/အများစုစနစ်(Alternative Vote-AV)	၁	
၉	အခြားစနစ်အသုံးပြုသည့်နိုင်ငံ	၈	

မြန်မာနိုင်ငံတွင် ဆောင်ရွက်ခဲ့သည့် ရွေးကောက်ပွဲစနစ်များ

မြန်မာနိုင်ငံတွင် ကျင်းပပြုလုပ်ခဲ့သော ရွေးကောက်ပွဲများမှာ ဗြိတိသျှကိုလိုနီခေတ် (၁၉၂၂-၁၉၄၇) ဥပဒေပြုလွှတ်တော်ရွေးကောက်ပွဲ လေးကြိမ် ကျင်းပဆောင်ရွက်ခဲ့ပါသည်။ ဥပဒေပြုလွှတ်တော် နှစ်ရပ်ရှိပြီး အထက်လွှတ်တော် (Senate)နှင့် အောက်လွှတ်တော် (House of Representatives) တို့ ပါဝင်ကြသည်။ အထက်လွှတ်တော်အမတ်ကိုယ်စားပြုစနစ်ကျင့်သုံးရန်နှင့် ဥပဒေပြင်ဆင်ရေးလုပ်ငန်းများကို လိုအပ်သလို ဆောင်ရွက်ပေးရန် ပြည်ထောင်စုရွေးကောက်ပွဲကော်မရှင်အား တိုက်တွန်းကြောင်းအဆိုကို (၃-၆-၂၀၁၄) ရက်နေ့တွင် ကျင်းပခဲ့သည့် အမျိုးသားလွှတ်တော်အစည်းအဝေး သတ္တမမြောက်ရက်နေ့က တင်သွင်းခဲ့သည်။ အမျိုးသားလွှတ်တော်က ယင်းအဆိုကို မဲခွဲဆုံးဖြတ်ရာ အဆိုအောင်မြင်ခဲ့ပြီး အမျိုးသားလွှတ်တော် ရွေးကောက်ပွဲများတွင် အချိုးကျကိုယ်စားပြုစနစ် (PR)

စာမျက်နှာ ၆ မှ

ကြီးစိုးလွှမ်းမိုးမှုကို လျှော့ချနိုင်ခြင်း စသည့်အကျိုးစီးပွားများကို ရရှိလာနိုင်ကြောင်း၊ ရွေးကောက်ပုံစံသစ်ကို အရေးပေါ်ကာလ လုပ်ငန်းတာဝန်များပြီးဆုံးပြီးနောက် ကျင်းပမည့် ရွေးကောက်ပွဲတွင် စတင်အသုံးပြုနိုင်အောင် ဆောင်ရွက်သင့်ကြောင်း ဆွေးနွေးခဲ့ကြပါသည်။

ရောနှောထားသောကိုယ်စားလှယ်အချိုးကျ Mixed Member Proportional (MMP) စနစ်

MMP စနစ် အသုံးပြုရခြင်း၏ ရည်ရွယ်ချက်သည် အလုံးစုံအချိုးညီမျှမှုရှိစွာ ဆောင်ရွက်နိုင်ရန် အတွက်ဖြစ်ရာ မတူညီသည့် ရွေးကောက်ပွဲစနစ်နှစ်ခုအား တစ်ခုနှင့်တစ်ခု ချိတ်ဆက်ထားရပေသည်။ အများစုကိုယ်စားပြုမှု (Majoritarian) ရလဒ်အား မဲအများဆုံးရသူအနိုင်ယူစနစ် FPTP ဖြင့် ဦးစွာ အတည်ပြုရွေးချယ်ပေးပြီး ယင်းနောက် ပါတီကိုယ်စားပြုရွေးချယ်မှုအား အချိုးကျကိုယ်စားပြု စနစ်(PR)ဖြင့် အချိုးညီမျှမှုရှိစွာ ဆက်လက်ဆောင်ရွက်သည်။ FPTP စနစ်နှင့် PR စနစ်ကို ပေါင်းစပ်အသုံးပြုထားခြင်းဖြစ်သည်။ မဲဆန္ဒရှင်များက ကိုယ်စားလှယ် (Constituency Vote) အတွက် FPTP ဖြင့် မဲပေးပြီးပါတီ (Party Vote) အတွက် PR ဖြင့် မဲပေးရခြင်းဖြစ်သည်။ ပါတီများ၏ ကိုယ်စားလှယ်နေရာခွဲဝေမှုမှာ FPTP ဖြင့် အနိုင်ရထားသည့် ကိုယ်စားလှယ်နေရာများကို ထည့်တွက်ပြီး PR စနစ်ဖြင့် အချိုးကျတွက်ချက်ခွဲဝေသည်။ ကမ္ဘာ့ကုလသမဂ္ဂအဖွဲ့ဝင် ၁၉၃ နိုင်ငံအနက် MMP စနစ်ကျင့်သုံးသည့်နိုင်ငံ ခုနစ်နိုင်ငံရှိကြောင်း လေ့လာတွေ့ရှိရသည်။

မြန်မာနိုင်ငံ

၂၀၂၅ ခုနှစ် ဒီဇင်ဘာလတွင် ကျင်းပပြုလုပ်မည့် ပါတီစုံဒီမိုကရေစီအထွေထွေရွေးကောက်ပွဲတွင် ပြည်သူ့လွှတ်တော်အတွက် မဲအများဆုံးရသူ အနိုင်ယူစနစ် (FPTP)ဖြင့်လွှတ်တော်ကိုယ်စားလှယ် ၃၃၀၊ အမျိုးသားလွှတ်တော်အတွက် ရောနှောထားသောကိုယ်စားလှယ်အချိုးကျစနစ် Mixed Member Proportional (MMP) စနစ်ဖြင့် လွှတ်တော်ကိုယ်စားလှယ် ၁၆၈ ဦးနှင့် တိုင်းဒေသကြီး/ပြည်နယ်လွှတ်တော်အတွက် ရောနှောထားသောကိုယ်စားလှယ်အချိုးကျစနစ် Mixed Member Proportional (MMP) စနစ်ဖြင့် မြို့နယ်တစ်မြို့နယ်လျှင် ကိုယ်စားလှယ်နှစ်ဦးကျစီဖြင့် ရွေးချယ်ရမည်ဖြစ်သည်။ အမျိုးသားလွှတ်တော်နှင့် တိုင်းဒေသကြီး သို့မဟုတ် ပြည်နယ်လွှတ်တော်တို့တွင် ဆောင်ရွက်မည့်စနစ်မှာ Mixed Member Proportional (MMP) စနစ်ဖြစ်ပြီး FPTP စနစ်နှင့် PR စနစ်တို့ကို ပေါင်းစပ်၍ ဆောင်ရွက်ခြင်းဖြစ်သည်။

အမျိုးသားလွှတ်တော်အတွက် တိုင်းဒေသကြီး၊ ပြည်နယ်တစ်ခုလျှင် လွှတ်တော်ကိုယ်စားလှယ် ၁၂ ဦး ရွေးကောက်တင်မြှောက်ရမည်ဖြစ်ရာ တိုင်းဒေသကြီး၊ ပြည်နယ်တစ်ခုလုံးကို ကိုယ်ပိုင်အုပ်ချုပ်ခွင့်ရတိုင်း သို့မဟုတ် ကိုယ်ပိုင်အုပ်ချုပ်ခွင့်ရ ဒေသများအပါအဝင် FPTP မဲဆန္ဒနယ် ခြောက်နယ်သတ်မှတ်ပြီး ကိုယ်စားလှယ်တစ်ဦးကျစီဖြင့် ခြောက်ဦးကို FPTP စနစ်ဖြင့် ဦးစွာ ရွေးကောက်တင်မြှောက်ရပါမည်။ ထို့နောက် မြို့နယ်အရေအတွက်နှင့် လူဦးရေအချိုးတို့အရ PR မဲဆန္ဒနယ်များကိုသတ်မှတ်ပြီး FPTP မဲဆန္ဒနယ်များမှ ပါတီကိုယ်စားပြုကိုယ်စားလှယ်များ ရရှိသည့်မဲများကို ပါတီအသီးသီးက ရရှိသည့်မဲများအဖြစ် သတ်မှတ်၍ PR မဲဆန္ဒနယ်များအတွက် ကိုယ်စားလှယ် ခြောက်ဦးကို အချိုးကျကိုယ်စားပြုစနစ် (Closed List PR) စနစ်ဖြင့် ရွေးကောက်တင်မြှောက်ခြင်းဖြင့် တိုင်းဒေသကြီး၊ ပြည်နယ်အားလုံးအတွက် အမျိုးသားလွှတ်တော်ကိုယ်စားလှယ် ၁၆၈ ဦးကို ရွေးချယ်ပေးရမည်ဖြစ်သည်။ အလားတူ တိုင်းဒေသကြီးနှင့် ပြည်နယ်များတွင် မြို့နယ်တစ်မြို့နယ်လျှင် ကိုယ်စားလှယ်နှစ်ဦး ရွေးကောက်တင်မြှောက်ရမည်ဖြစ်ရာ ကိုယ်စားလှယ်တစ်ဦးအား FPTP စနစ်ဖြင့်လည်းကောင်း၊ ကျန်ကိုယ်စားလှယ်တစ်ဦးအား (Closed List PR) စနစ်ဖြင့် လည်းကောင်း ရွေးကောက်တင်မြှောက်နိုင်ရန် တိုင်းဒေသကြီး၊ ပြည်နယ်များအတွင်းရှိ မြို့နယ်များကို မြို့နယ်တစ်မြို့နယ်တွင် FPTP မဲဆန္ဒနယ်တစ်နယ် သတ်မှတ်၍ ကိုယ်စားလှယ်တစ်ဦးစီကို ဦးစွာ ရွေးချယ်တင်မြှောက်ရမည်။ ထို့နောက် မြို့နယ်အရေအတွက်နှင့် လူဦးရေအချိုးတို့အရ PR မဲဆန္ဒနယ်များကို သတ်မှတ်ပြီး FPTP မဲဆန္ဒနယ်များမှ ပါတီကိုယ်စားပြုကိုယ်စားလှယ်များရရှိသည့်မဲများကို ပါတီအသီးသီးက ရရှိသည့်မဲများအဖြစ် သတ်မှတ်၍ PR မဲဆန္ဒနယ်များအတွက် ကိုယ်စားလှယ်တစ်ဦးကို အချိုးကျကိုယ်စားပြုစနစ် (Closed List PR) စနစ်ဖြင့် ရွေးကောက်တင်မြှောက်ခြင်းဖြစ်သည်။ အထက်ပါအတိုင်းမတူညီသော ရွေးကောက်ပွဲစနစ်နှစ်ခုကို ပေါင်းစပ်ဆောင်ရွက်ခြင်းဖြင့် MMP စနစ်သည် FPTP စနစ်၏ အားသာချက်များနှင့် PR စနစ်၏ အချိုးညီမျှမှုများကို တစ်ပေါင်းတည်းရရှိနိုင်မည်ဖြစ်ပါသည်။

FPTP ၊ PR ၊ MMP စနစ်တို့၏ မျှဝေမှုနှင့် နှိုင်းယှဉ်မှုဇယား

စနစ်	FPTP	PR	MMP
စနစ်ရိုးရှင်း	✓	✗	✗
တရားမျှတမှု	✗	✓	✓
တိုင်းရင်းသား/လူနည်းစုပါဝင်မှု	✗	✓	✓
အစိုးရတည်ငြိမ်မှု	✓	✗	✓
ပါတီငယ်များပါဝင်နိုင်မှု	✗	✓	✓
စနစ်နားလည်ရလွယ်မှု	✓	✗	✗

အီတလီနိုင်ငံ

အီတလီနိုင်ငံ ပါလီမန်ကို အောက်လွှတ်တော်နှင့် အထက်လွှတ်တော်ဟူ၍ လွှတ်တော်နှစ်ရပ်ဖြင့် ဖွဲ့စည်းထားသည်။ လွှတ်တော်နှစ်ရပ်လုံး၏ ရွေးကောက်ပွဲကို Mixed System အသုံးပြု ရွေးကောက်တင်မြှောက်သည်။ အောက်လွှတ်တော်ကို ကိုယ်စားလှယ် ၄၀၀ ဖြင့် ဖွဲ့စည်းထားပြီး ကိုယ်စားလှယ်စုစုပေါင်း၏ ၃၇ ရာခိုင်နှုန်းဖြစ်သည့် ၁၄၇ နေရာကို FPTP စနစ်ဖြင့်လည်းကောင်း၊ ၆၃ ရာခိုင်နှုန်းဖြစ်သည့် ၂၅၃ နေရာကို PR စနစ်ဖြင့် လည်းကောင်း ရွေးကောက်တင်မြှောက်သည်။ အောက်လွှတ်တော်ရွေးကောက်ပွဲတွင် မဲဆန္ဒရှင်တစ်ဦးလျှင် ဆန္ဒမဲလက်မှတ်တစ်စောင်ဖြင့် ဆန္ဒပြုမဲပေးရမည်ဖြစ်သည်။ အဆိုပါ ဆန္ဒမဲလက်မှတ်တွင် ကိုယ်စားလှယ်အမည်နှင့် ပါတီအမည် ပါဝင်မည်ဖြစ်ရာ မဲဆန္ဒရှင် ဆန္ဒပြုရွေးချယ်လိုက်သည့် ကိုယ်စားလှယ်လောင်းသည် FPTP စနစ်ဖြင့် မဲဆန္ဒနယ်အလိုက် ကိုယ်စားလှယ်များ ရွေးချယ်မှုတွင် ထည့်သွင်းတွက်ချက်သွားမည်ဖြစ်ပြီး ယင်းကိုယ်စားလှယ်လောင်းကိုယ်စားပြုသည့် ပါတီသည် PR စနစ်ဖြင့် ပါတီကိုယ်စားပြုစာရင်းတွင် ထည့်သွင်းတွက်ချက်သွားမည်ဖြစ်သည်။ စနစ်နှစ်မျိုးဖြင့် ကိုယ်စားလှယ်များ ရွေးချယ်မှုသည် သီးခြားစီ တွက်ချက်ရွေးချယ်သွားခြင်းဖြစ်သည်။

ဟန်ဂေရီနိုင်ငံ

ဟန်ဂေရီနိုင်ငံတွင် အမျိုးသားလွှတ်တော် (National Assembly) ဟုခေါ်သော လွှတ်တော်တစ်ရပ်သာရှိသည်။ အမျိုးသားလွှတ်တော် (National Assembly) တွင် ကိုယ်စားလှယ် ၁၉၉ ဦးရှိပြီး မဲဆန္ဒနယ်ကိုယ်စားပြုကိုယ်စားလှယ် ၁၀၆ ဦးနှင့် လူမျိုးစုကိုယ်စားပြုကိုယ်စားလှယ် ၉၃ ဦး တို့ပေါင်းဖြစ်သည်။ မဲဆန္ဒနယ်ကိုယ်စားပြု ကိုယ်စားလှယ်များ FPTP စနစ် အသုံးပြုရွေးကောက်တင်မြှောက်ပြီး လူမျိုးစုကိုယ်စားပြုကိုယ်စားလှယ်များကို Closed List PR အသုံးပြုရွေးကောက်တင်မြှောက်သည်။ မဲဆန္ဒရှင်တစ်ဦးလျှင် ဆန္ဒမဲလက်မှတ်နှစ်စောင်ဖြင့် ဆန္ဒပြုရသည်။ ပထမမဲ (First Vote) သည် မဲဆန္ဒနယ်ကိုယ်စားပြုကိုယ်စားလှယ် ၁၆၆ ဦးအတွက်ဖြစ်ပြီး ဒုတိယမဲ (Second Vote) သည် နိုင်ငံရေးပါတီနှင့် လူမျိုးစုကိုယ်စားပြု ကိုယ်စားလှယ် ၉၃ ဦးအတွက်ဖြစ်သည်။ Threshold သတ်မှတ်ချက်အနေဖြင့် ပါတီတစ်ပါတီသည် ပါတီခိုင်လုံမဲအနည်းဆုံး ၇၊ရာခိုင်နှုန်း၊ ပူးတွဲပါတီနှစ်ပါတီဖြစ်ပါက ခိုင်လုံမဲ ၁၀ ရာခိုင်နှုန်း၊ ပူးတွဲပါတီ သုံးပါတီဖြစ်ပါက ခိုင်လုံမဲ ၁၅ ရာခိုင်နှုန်းရရှိမှသာလျှင် လွှတ်တော်တွင်း ကိုယ်စားလှယ်နေရာ ရရှိခွင့်ရှိမည်ဖြစ်သည်။ ကိုယ်စားလှယ်နေရာ ခွဲဝေသတ်မှတ်ရာတွင် D'Hondt method အသုံးပြု၍ ခွဲဝေသတ်မှတ်သည်။

MMP စနစ်သည် တရားမျှတမှု၊ တိုင်းရင်းသားလူနည်းစုပါဝင်မှု၊ အစိုးရတည်ငြိမ်မှု၊ ပါတီငယ်များ ပါဝင်နိုင်မှု အားသာချက်များရှိကြောင်း တွေ့ရှိရသည်။ FPTP စနစ်၏အားသာချက်မှာ ရိုးရှင်းပြီး တည်ငြိမ်သည့်အစိုးရဖွဲ့စည်းနိုင်သည်။ အားနည်းချက်အနေဖြင့် အဟောသိက်ဖြစ်သောမဲများ ပါဝင်ပြီး ပါတီငယ်များအတွက် ကိုယ်စားလှယ်ရရှိမှုနည်းပါးသည်။ PR စနစ်၏အားသာချက်မှာ မဲဆန္ဒရှင်များအတွက် ကိုယ်စားပြုမှု ပိုမိုမျှတပြီး လူနည်းစု တိုင်းရင်းသားပါတီငယ်များ အခွင့်အရေး ပိုမိုရရှိသည်။ အားနည်းချက်အနေဖြင့် ညွှန့်ပေါင်းအစိုးရများ ဖြစ်ပေါ်နိုင်ပြီး လွှတ်တော်အတွင်း ဆုံးဖြတ်ချက်ချရန် နှောင့်နှေးမှုများရှိလာနိုင်သည်။ MMP စနစ်၏ အားသာချက်မှာ FPTP စနစ်၏ရိုးရှင်းမှုနှင့် PR စနစ်၏မျှတမှုတို့ကို ပေါင်းစပ်ထားခြင်းဖြစ်သည်။ ဒေသဆိုင်ရာကိုယ်စားပြုမှုနှင့် ပါတီအချိုးကျ ကိုယ်စားပြုမှုတို့ကို ဟန်ချက်ညီစေသည်။ အားနည်းချက်အနေဖြင့် စနစ်မှာ အနည်းငယ်ရှုပ်ထွေးပြီး မဲရေတွက်ရာတွင် နှောင့်နှေးကြန့်ကြာမှုများ ရှိလာနိုင်သည်။

နိဂုံး

မြန်မာနိုင်ငံသည် တိုင်းရင်းသားလူမျိုးပေါင်းစုံ စုစည်းနေထိုင်သည့်နိုင်ငံဖြစ်သည့်အပြင် နိုင်ငံရေး ပါတီများမှာလည်း တစ်နိုင်ငံလုံးစည်းရုံးမည့် ပါတီကြီးများအပြင် ဒေသတွင်းစည်းရုံးသည့် ပါတီများ၊ တိုင်းရင်းသားလူမျိုးစုပါတီများ၊ နိုင်ငံရေးခံယူချက်ဖြင့် ဖွဲ့စည်းသည့်ပါတီများ၊ ပါတီအရေအတွက် စုံလင်များပြားစွာဖြင့် ပါတီစုံဒီမိုကရေစီအထွေထွေ ရွေးကောက်ပွဲတွင် ဝင်ရောက်ယှဉ်ပြိုင်ကြမည်ဖြစ်ပါသည်။ သို့ဖြစ်၍ MMP စနစ်သည် အထက်ပါသုံးသပ်ချက်များအရ မြန်မာနိုင်ငံအတွက် အသင့်လျော်ဆုံး စနစ်ဖြစ်ကြောင်း တွေ့ရှိရမည်ဖြစ်ပါသည်။ FPTP နှင့် Constituency Vote များ အပေါ်တွင် အခြေတည်ထားသည့်အတွက် တည်ငြိမ်သော အစိုးရအဖွဲ့ကို ဖွဲ့စည်းနိုင်မှုမြင့်မားခြင်း၊ PR စနစ်အပေါ်တွင် အခြေခံထားသောကြောင့် ပါတီကြီးများအပြင် တိုင်းရင်းသားပါတီများ ပါဝင်ခွင့်ရှိခြင်း၊ လူပုဂ္ဂိုလ် (ပါတီကိုယ်စားလှယ်) နှင့် ပါတီကို မဲပေးဆောင်ရွက်ရသဖြင့် ပြည်သူ့စိတ်ကြိုက် ရွေးချယ်တင်ပြနိုင်ခြင်း၊ ပြည်သူ့ရွေးချယ်မှုအရ တန်ဖိုးရှိသော ကိုယ်စားလှယ်/ပါတီများ လွှတ်တော်များတွင် ကိုယ်စားပြုမှုရရှိခြင်း၊ တစ်နိုင်ငံလုံး စည်းရုံးဆောင်ရွက်မည့်ပါတီများအပြင် တိုင်းရင်းသားပါတီများ၊ နယ်မြေအခြေစိုက်ပါတီများ ပြည့်စုံစွာပါဝင်နိုင်သဖြင့် နိုင်ငံရေးပါဝင်မှု တိုးမြှင့်စေခြင်းတို့အပြင် မဲဆန္ဒရှင်ပြည်သူများ၏ အခွင့်အရေးများ နစ်နာမှုမရှိစေနိုင်သည့် အကျိုးကျေးဇူးများ ရှိလာနိုင်သည်။

မြန်မာနိုင်ငံ၊ ပါတီစုံဒီမိုကရေစီ ကျင်းပပြုလုပ်ရန် ကြိုးပမ်းလျှောက်ထားနေကြသော ပါတီများ ပါဝင်ပြီး ပါတီပေါင်းများ ဖွဲ့စည်းထားကြပြီး ကိုယ်ပိုင်ဝါဒ၊ ရည်မှန်းချက်ရှိကြသော ပါတီများ ပါဝင်ကြပြီး ပါတီတိုင်းကိုယ်စီ ကိုယ်ပိုင်ရည်ရွယ်

၂၀၂၆ - ၂၀၂၇ ဘဏ္ဍာရေးနှစ် အမျိုးသားစီမံကိန်းနှင့် ဒေသန္တရစီမံကိန်းများဆိုင်ရာ ညှိနှိုင်းအစည်းအဝေးကျင်းပ

နေပြည်တော် စက်တင်ဘာ ၁၁

၂၀၂၆–၂၀၂۷ ဘဏ္ဍာရေးနှစ်၊ အမျိုးသားစီမံကိန်းနှင့် ဒေသန္တရစီမံကိန်းများဆိုင်ရာ ညှိနှိုင်းအစည်းအဝေးကို ယနေ့နံနက်ပိုင်းတွင် နေပြည်တော်ရှိ ဘဏ္ဍာရေးနှင့် အခွန်ဝန်ကြီးဌာန အစည်းအဝေးခန်းမ၌ကျင်းပရာ အမျိုးသားစီမံကိန်းကော်မရှင်အတွင်းရေးမှူး ဘဏ္ဍာရေးနှင့် အခွန်ဝန်ကြီးဌာန ပြည်ထောင်စုဝန်ကြီး ဒေါက်တာကံဇော်၊ ဒုတိယဝန်ကြီးများ၊ အမြတမ်းအတွင်းဝန်နှင့် ဌာနဆိုင်ရာတာဝန်ရှိသူများ တက်ရောက်ကြပြီး တိုင်းဒေသကြီး၊ ပြည်နယ် စီးပွားရေးရာဝန်ကြီးများက Video Conference ဖြင့် တက်ရောက်ကြသည်။

အစည်းအဝေးတွင် ပြည်ထောင်စုဝန်ကြီးက ၂၀၂၆–၂၀၂۷ ဘဏ္ဍာရေးနှစ်၊ အမျိုးသားစီမံကိန်းနှင့် ဒေသန္တရစီမံကိန်းများရေးဆွဲရာတွင် နိုင်ငံတော်၏ ဦးတည်ချက်၊ ရည်မှန်းချက်၊ လုပ်ငန်းစဉ်များကို ဦးစားပေးရေးဆွဲရေး၊ ယခင်ရေးဆွဲထားသည့်စီမံကိန်းဆိုင်ရာကိစ္စရပ်များ၊ စီမံကိန်းများကို ဘက်ပေါင်းစုံ၊ ရှုထောင့်မှ ဗျူဟာမြောက်ရေးဆွဲနိုင်ရေး၊ ဘဏ္ဍာငွေလေလွင့်ဆုံးရှုံးမှုမဖစ်ပေါ်စေရေး၊ ပြည်ထောင်စုဝန်ကြီးဌာနများ၏ ကဏ္ဍဆိုင်ရာစီမံကိန်းများနှင့် တိုင်းဒေသကြီး၊ ပြည်နယ်များ၏ ဒေသန္တရစီမံကိန်းများ လိုက်လျောညီထွေရှိရေး၊ Top-down နှင့် Bottom-down Approach ကို ပေါင်းစပ်ဆောင်ရွက်ရာတွင် နိုင်ငံတော်၏မူဝါဒနှင့်အညီ ဆောင်ရွက်နိုင်ရေး၊ စီမံကိန်းရေးဆွဲရာတွင် ဦးစားပေးနှင့် ရှေ့နောက်ညီညွတ်မှုရှိစေရေး၊ စီမံကိန်းများနှင့် အချိတ်အဆက်မိမိ ရေးဆွဲနိုင်ရေးမှာကြားသည်။(ယာပုံ)

ထို့နောက် တက်ရောက်လာသူများက ၂၀၂၆–၂၀၂۷ ဘဏ္ဍာရေးနှစ်၊ အမျိုးသားစီမံကိန်းနှင့် ဒေသန္တရစီမံကိန်းရေးဆွဲထားရှိမှုအခြေအနေ၊ နိုင်ငံတော်၏ လမ်းညွှန်ချက်များ၊ ဆောင်ပုံခ်များနှင့်အညီ ထုတ်လုပ်မှုလျှာထားချက်များ တိုးမြှင့်ဆောင်ရွက်နိုင်မည့် အခြေအနေနှင့် ရင်းနှီးမြှုပ်နှံမှုလျှာထားချက်များကို ပေါင်းစပ်ညှိနှိုင်းဆောင်ရွက်ပေးခဲ့ကြောင်း သတင်းရှင်းလင်းတင်ပြကြရာ ပြည်ထောင်စုဝန်ကြီးက ရရှိသည်။ **သတင်းစဉ်**

(၂၂) ကြိမ်မြောက် တရုတ်-အာဆီယံ ကုန်စည်ပြပွဲ(၂၀၂၅)၌ မြန်မာနိုင်ငံကိုယ်စားပြုပြခန်းများ အဆင့်အတန်းပြည့်မီစွာခင်းကျင်းပြသနိုင်ရေး ညှိနှိုင်းစည်းဝေး

နေပြည်တော် စက်တင်ဘာ ၁၁

(၂၂)ကြိမ်မြောက် တရုတ်-အာဆီယံ ကုန်စည်ပြပွဲကို တရုတ်ပြည်သူ့သမ္မတနိုင်ငံ ကွမ်ရီးကျွမ့် ကိုယ်ပိုင်အုပ်ချုပ်ခွင့်ရဒေသ နန်နင်းမြို့၌ ၂၀၂၅ ခုနှစ်၊ စက်တင်ဘာ ၁၇ ရက်မှ ၂၁ ရက်အထိ ကျင်းပမည်ဖြစ်ပြီး အဆိုပါကုန်စည်ပြပွဲအဆင့်အတန်းပြည့်မီစွာ ခင်းကျင်းပြသနိုင်ရေး ညှိနှိုင်းအစည်းအဝေးကို ယနေ့ နံနက်ပိုင်းတွင် စီးပွားရေးနှင့် ကူးသန်းရောင်းဝယ်ရေး ဝန်ကြီးဌာန ညီလာခံခန်းမ၌ ကျင်းပသည်။

အစည်းအဝေးသို့ စီးပွားရေးနှင့်ကူးသန်းရောင်းဝယ်ရေးဝန်ကြီး ဌာန ပြည်ထောင်စုဝန်ကြီး ဦးချစ်ဆွေ၊ ဒုတိယဝန်ကြီး ဦးကျော်ရွှေထွန်း၊ အမြတမ်းအတွင်းဝန်၊ ဌာနဆိုင်ရာ တာဝန်ရှိသူများ၊ ပြည်ထောင်စုသမ္မတမြန်မာနိုင်ငံ ကုန်သည်များနှင့် စက်မှုလက်မှုလုပ်ငန်းရှင်များအသင်းချုပ်နှင့် ညီနောင်အသင်းအဖွဲ့များမှ ကုန်စည်လုပ်ငန်းရှင်များ တက်ရောက်ကြသည်။

အစည်းအဝေးတွင် ပြည်ထောင်စုဝန်ကြီးက မြန်မာနိုင်ငံ အနေဖြင့် တရုတ် – အာဆီယံ ကုန်စည်ပြပွဲ၏ ကုန်စည်ပြခန်းဆောင်တွင် ပြခန်း ၁၂၀ ဖြင့် ဆန်၊ ပဲမျိုးစုံ၊ ပြောင်း၊ နှမ်း၊ စားသောက်ကုန်၊ ကော်ဖီ၊ အထည်အလိပ်၊ လက်မှုအနုပညာပစ္စည်းများ၊ ကျောက်စိမ်း၊ ပတ္တမြား၊ နီလာ၊ ပယင်း စသည့် ကျောက်မျက်လက်ဝတ်ရတနာများအပြင် မြန်မာနိုင်ငံ၏ ဥာဏ်ရည်တုနည်းပညာ ဆက်စပ်ထုတ်ကုန်နှင့် ဝန်ဆောင်မှုများကိုပါ ခင်းကျင်းပြသမည်ဖြစ်ကြောင်း၊ မြန်မာ့ထုတ်ကုန်များ တရုတ်နိုင်ငံနှင့် အာဆီယံအဖွဲ့ဝင်နိုင်ငံများ၌ ဈေးကွက်ရရှိရေးအတွက် လိုက်ပါပြသမည့် ကုန်စည်လုပ်ငန်းရှင်များ အနေဖြင့် ဝိုင်းဝန်းပူးပေါင်းပါဝင်ကြရန်လိုအပ်ကြောင်း၊ ကုန်စည်ပြပွဲသို့ တက်ရောက်ကြသူများသည် တရုတ်နိုင်ငံနှင့် အာဆီယံနိုင်ငံများမှ တက်ရောက်လာသူများနှင့် ရင်းနှီးမှုရှိရေး၊ ဆက်သွယ်မှုရှိရေးအတွက် သတင်းအချက်အလက်များစုဆောင်းကာ Business Networking ကို တည်ဆောက်ရန်လိုအပ်ကြောင်း၊ မြန်မာနိုင်ငံသို့ လာရောက်ရင်းနှီးမြှုပ်နှံရေးအတွက်လည်း ဖိတ်ခေါ်ကြစေလိုကြောင်းနှင့် တရုတ်နိုင်ငံကသတ်မှတ်ထားသည့် ကုန်စည်ပြပွဲ စည်းမျဉ်းစည်းကမ်းများကို အလေးထားလိုက်နာကြရန် ပြောကြားခဲ့ကြောင်း သတင်းရရှိသည်။ **သတင်းစဉ်**

(၂၂) ကြိမ်မြောက် အာဆီယံလေတပ်ဦးစီးချုပ်များအစည်းအဝေး (22nd ASEAN Air Chiefs Conference–22nd AACC) သို့ ကာကွယ်ရေးဦးစီးချုပ်(လေ)ဦးဆောင်သော ကိုယ်စားလှယ်အဖွဲ့တက်ရောက်

နေပြည်တော် စက်တင်ဘာ ၁၁

အင်ဒိုနီးရှားနိုင်ငံ၌ ကျင်းပမည့် (၂၂)ကြိမ်မြောက်အာဆီယံလေတပ်ဦးစီးချုပ်များအစည်းအဝေး (22nd ASEAN Air Chiefs Conference–22nd AACC) သို့ တက်ရောက်ရန်အတွက် ကာကွယ်ရေးဦးစီးချုပ် (လေ) ဗိုလ်ချုပ်ကြီး ထွန်းအောင် ဦးဆောင်သော ကိုယ်စားလှယ်အဖွဲ့သည် စက်တင်ဘာ ၆ ရက်တွင် လေကြောင်းခရီးဖြင့် ရန်ကုန်အပြည်ပြည်ဆိုင်ရာ လေဆိပ်မှ ထွက်ခွာခဲ့သည်။ အင်ဒိုနီးရှားနိုင်ငံ ဂျကာတာမြို့သို့ ရောက်ရှိနေသည့် ကာကွယ်ရေးဦးစီးချုပ် (လေ) ဗိုလ်ချုပ်ကြီး ထွန်းအောင် ဦးဆောင်သော ကိုယ်စားလှယ်အဖွဲ့သည် စက်တင်ဘာ ၇ ရက် ညနေပိုင်းတွင် လာအိုလေတပ်ဦးစီးချုပ် Major General Khamlek Sengphachanh ၊ ဘရူနိုင်းလေတပ်ဦးစီးချုပ် Brigadier General (U) Haji Haszahaidi bin Haji Ahmad Daud နှင့် အင်ဒိုနီးရှားလေတပ်ဦးစီးချုပ် Air Chief Marshal Mohamad Tonny Harjono တို့နှင့် သီးခြားစီတွေ့ဆုံ၍ နှစ်နိုင်ငံ လေတပ်များအကြား ကိစ္စရပ်များအား ဆွေးနွေးခဲ့ကြသည်။

ယင်းနောက် ကာကွယ်ရေးဦးစီးချုပ်(လေ) ဦးဆောင်သော ကိုယ်စားလှယ်အဖွဲ့သည် စက်တင်ဘာ ၈ ရက် နံနက်ပိုင်းတွင် ဂျကာတာမြို့ရှိ The Ritz-Carlton Ballroom ၌ ကျင်းပပြုလုပ်သော (၂၂)ကြိမ်မြောက်အာဆီယံလေတပ်ဦးစီးချုပ်များအစည်းအဝေး(22nd ASEAN Air Chiefs Conference–22nd AACC) တက်ရောက်ကြသည်။ အာဆီယံလေတပ်ဦးစီးချုပ်များက "ASEAN Inclusivity and Sustainability of Non-Combatant Evacuation Operations" အကြောင်းအရာအား တစ်ဦးချင်း ဆွေးနွေးခဲ့ကြပြီးနောက် အစည်းအဝေးသဘောတူဆုံးဖြတ်ချက်များ အတည်ပြု လက်မှတ်ရေးထိုးကြသည်။

ထို့နောက် ကာကွယ်ရေးဦးစီးချုပ်(လေ)ဦးဆောင်သော ကိုယ်စားလှယ်အဖွဲ့သည် ညပိုင်းတွင် အင်ဒိုနီးရှားလေတပ်ဦးစီးချုပ်က တည်ခင်းဧည့်ခံသော ဂုဏ်ပြုညစာစားပွဲ သို့အာဆီယံလေတပ်ဦးစီးချုပ်များနှင့်အတူ တက်ရောက်ခဲ့ကြသည်။

အဆိုပါ (၂၂) ကြိမ်မြောက် အာဆီယံလေတပ်ဦးစီးချုပ်များ အစည်းအဝေး (22nd ASEAN Air Chiefs Conference–22nd AACC) သို့ တက်ရောက်ခဲ့သော ကာကွယ်ရေးဦးစီးချုပ်(လေ)ဦးဆောင်သော ကိုယ်စားလှယ်အဖွဲ့သည် စက်တင်ဘာ ၁၀ ရက် ညပိုင်းတွင် ရန်ကုန်မြို့သို့ ပြန်လည်ရောက်ရှိခဲ့ရာ တိုင်းမှူး ဗိုလ်ချုပ် ပြည့်စုံလင်းနှင့် တပ်မတော်အရာရှိကြီးများက ရန်ကုန်အပြည်ပြည်ဆိုင်ရာလေဆိပ်မှ ကြိုဆိုနှုတ်ဆက်ခဲ့ကြကြောင်း သတင်းရရှိသည်။ **သတင်းစဉ်**

မြန်မာတက်ဂ်ဘောအသင်း ထိုင်းနိုင်ငံသို့ Joint Training ပြုလုပ်ရန်ထွက်ခွာ

ရန်ကုန် စက်တင်ဘာ ၁၁

(၃၃)ကြိမ်မြောက် အရှေ့တောင်အာရှအားကစားပြိုင်ပွဲ တက်ဂ်ဘော(Teqball)ပြိုင်ပွဲဝင်ရောက်ယှဉ်ပြိုင်ရမည့် ပဏာသမြန်မာ့လက်ရွေးစင် တက်ဂ်ဘောအသင်းသည် ပြိုင်ပွဲအကြို ကြိုတင်ပြင်ဆင်မှုအနေဖြင့် ထိုင်းနိုင်ငံ ဗန်ကောက်မြို့တွင် ထိုင်းတက်ဂ်ဘောလက်ရွေးစင်အသင်းနှင့် Joint Training ပြုလုပ်ရန် ထိုင်းနိုင်ငံ ဗန်ကောက်မြို့သို့ ယနေ့ညနေပိုင်းကထွက်ခွာသွားသည်။

အဆိုပါပဏာသမြန်မာတက်ဂ်ဘောလက်ရွေးစင်အသင်းကို မြန်မာနိုင်ငံတက်ဂ်ဘောအဖွဲ့ချုပ်ဥက္ကဋ္ဌ ဒေါက်တာထက်ခိုင်ဝင်း ဦးဆောင်၍ အဖွဲ့ချုပ်တာဝန်ရှိသူများ၊ အုပ်ချုပ်/ နည်းပြအဖွဲ့ဝင်များနှင့် ပဏာသမလက်ရွေးစင်ကစားသမား ၁၂ ဦး လိုက်ပါသွားကြသည်။

ယင်းပဏာသမြန်မာ့လက်ရွေးစင်တက်ဂ်ဘောအသင်းသည် ဗန်ကောက်မြို့၌ စက်တင်ဘာ ၁၁ ရက်မှ ၃၀ ရက်အထိ လေ့ကျင့်မှုများပြုလုပ်မည်ဖြစ်ကာ ကမ္ဘာ့အဆင့်ရှိ ထိုင်းတက်ဂ်ဘောလက်ရွေးစင်အသင်းနှင့် ခြေစမ်းပွဲများ ကစားသွားမည်ဖြစ်ကြောင်း သိရသည်။

မြန်မာနိုင်ငံတက်ဂ်ဘောအဖွဲ့ချုပ်သည် ၂၀၂၅ ခုနှစ် မေ ၂၃ ရက်ကဖွဲ့စည်းခဲ့သော အားကစားအဖွဲ့ချုပ်ဖြစ်ရာ လာမည့်ဆီးဂိမ်းပြိုင်ပွဲသို့ဝင်ရောက်ယှဉ်ပြိုင်မည့် အားကစားအဖွဲ့ချုပ်ဖြစ်သော်လည်း ပြင်ဆင်မှုအားကောင်းသည့် အားကစားအဖွဲ့ဖြစ်ကာ ယခု Joint Training ခရီးစဉ်အပြီးတွင် အောင်တိုဘာ ၁၇ ရက်မှ ၁၉ ရက်အထိ ဗန်ကောက်မြို့၌ကျင်းပမည့် ကမ္ဘာ့တက်ဂ်ဘောအဖွဲ့ချုပ်(FITEQ)၏ နိုင်ငံတကာတက်ဂ်ဘောပြိုင်ပွဲကို ပါဝင်ယှဉ်ပြိုင်သွားမည်ဖြစ်ကြောင်း သိရသည်။ **အာကာစိုး**

ပြည်ထောင်စုဝန်ကြီး ဒေါက်တာချာလီသန်း စက်ပစ္စည်းကြီးကြပ်မှုကော်မတီ၏ (၃/၂၀၂၅-၂၀၂၆) ကြိမ်မြောက် ညီနှိုင်းအစည်းအဝေး တက်ရောက်

နေပြည်တော် စက်တင်ဘာ ၁၁

စက်ပစ္စည်းကြီးကြပ်မှုကော်မတီ၏ (၃/၂၀၂၅-၂၀၂၆) ကြိမ်မြောက် ညီနှိုင်းအစည်းအဝေးကို ယနေ့မွန်းလွဲပိုင်းတွင် စက်မှုဝန်ကြီးဌာန ရုံးအမှတ် (၃၀) အစည်းအဝေးခန်းမ၌ကျင်းပရာ စက်ပစ္စည်းကြီးကြပ်မှုကော်မတီဥက္ကဋ္ဌ စက်မှုဝန်ကြီးဌာန ပြည်ထောင်စုဝန်ကြီး ဒေါက်တာချာလီသန်း၊ ကော်မတီအဖွဲ့ဝင်များ ဖြစ်ကြသည့် ဝန်ကြီးဌာနအသီးသီးမှ အမြဲတမ်းအတွင်းဝန်များ၊ ညွှန်ကြားရေးမှူးချုပ်များနှင့် စက်မှုဝန်ကြီးဌာနမှ တာဝန်ရှိသူများ တက်ရောက်သည်။

ဦးစွာ စက်ပစ္စည်းကြီးကြပ်မှုကော်မတီ ဥက္ကဋ္ဌ ပြည်ထောင်စုဝန်ကြီးက ယခုအစည်းအဝေးတွင် ၂၀၂၅-၂၀၂၆ ဘဏ္ဍာရေးနှစ်အတွက် စက်ပစ္စည်းကြီးကြပ်မှုကော်မတီသို့ ဝန်ကြီးဌာန/ အဖွဲ့အစည်းများက တင်ပြလာသည့် ရန်ပုံငွေလွှဲပြောင်းသုံးစွဲခြင်းအမှာစာ ငါးစောင်အား အတည်ပြုဆွေးနွေးရန်နှင့် ငလျင်ဒဏ်ကြောင့် ထိခိုက်ပျက်စီးခဲ့သည့် အစိုးရဌာနဆိုင်ရာ စက်ပစ္စည်းများ ပြင်ဆင်ထိန်းသိမ်းခြင်းလုပ်ငန်းများကို ထိရောက်လျင်မြန်စွာဆောင်ရွက်ရေးအတွက် ရည်ရွယ်ကျင်းပရခြင်းဖြစ်ကြောင်း။

မိမိတို့အနေဖြင့် သဘာဝဘေးအန္တရာယ်နှင့် အကြောင်းအမျိုးမျိုးကြောင့် ထိခိုက်ပျက်စီးခဲ့သည့် အစိုးရဌာနဆိုင်ရာ စက်ပစ္စည်းများ ပြင်ဆင်ထိန်းသိမ်းခြင်းလုပ်ငန်းများဆောင်ရွက်ရာတွင် ထပ်မံဖြစ်ပွားလာနိုင်သည့် သဘာဝဘေးအန္တရာယ်များကိုလည်း ကြိုတင်တွက်ဆပြီး ဖြစ်ပွားလာပါက စက်ပစ္စည်းများ ထိခိုက်ပျက်စီးပြီး လုပ်ငန်းများထိခိုက်ရပ်တန့်မှုမရှိစေရေး ကာကွယ်ဆောင်ရွက်မည့်အစီအမံများကိုလည်း ထည့်သွင်းစဉ်းစား ဆောင်ရွက်ရန်လိုကြောင်း၊ စက်မှုလက်မှုလုပ်ငန်းများ ဖွံ့ဖြိုးတိုးတက်ရေးအတွက် အရည်အသွေးအာမခံစနစ်ထူထောင်ထားရှိရေးသည် အဓိကအရေးပါသည့် အခန်းကဏ္ဍတွင် ပါဝင်နေသည့် အတွက် ဆောက်လုပ်ရေးလုပ်ငန်းပိုင်းတွင်သာမက စက်နှင့် စက်ပစ္စည်းများ၏ အရည်အသွေးပြည့်မီစေရေးအတွက် ကော်မတီဝင်များအနေဖြင့် အထူးအလေးထား ကြပ်မတ်ဆောင်ရွက်ပေးကြစေလိုကြောင်း၊ သဘာဝဘေးအန္တရာယ်များကြောင့် စက်နှင့် စက်ပစ္စည်းများ ထိခိုက်ဆုံးရှုံးမှုမရှိစေရေး လိုက်နာဆောင်ရွက်ရမည့်အချက်များကိုလည်း အကြံပြုဆွေးနွေးတင်ပြပေးစေလိုကြောင်း၊ စက်ပစ္စည်းကြီးကြပ်မှုကော်မတီ၏ မူဝါဒလုပ်ငန်းတာဝန်များနှင့်အညီ လုပ်ငန်းများ ပိုမိုထိရောက်အောင်မြင်စွာ

ဆောင်ရွက်နိုင်စေရေးအဖွဲ့ဝင်များက ကြိုးပမ်းဆောင်ရွက်ပေးကြရန် တိုက်တွန်းပြောကြားသည်။**(အပေါ်ပို့)**

ထို့နောက် ဝန်ကြီးဌာန/ အဖွဲ့အစည်းများက တင်ပြသည့် အမှုတွဲငါးစောင်ကို သက်ဆိုင်ရာကော်မတီဝင်နှင့် ဝန်ကြီးဌာနကိုယ်စားလှယ်များက ရှင်းလင်းတင်ပြခြင်း၊ စက်ကိရိယာပစ္စည်းစီမံခန့်ခွဲမှု လုပ်ထုံးလုပ်နည်းများ(မူကြမ်း)ကို စိုက်ပျိုးရေး၊ မွေးမြူရေးနှင့် ဆည်မြောင်းဝန်ကြီးဌာနနှင့် ဆောက်လုပ်ရေးဝန်ကြီးဌာနတို့မှ ရှင်းလင်းဆွေးနွေးခြင်း၊ စက်ကိရိယာပစ္စည်းစီမံခန့်ခွဲမှုလုပ်ထုံးလုပ်နည်းများ(မူကြမ်း)အား ကော်မတီအဖွဲ့ဝင်များက အကြံပြုဆွေးနွေးခြင်းများ ဆောင်ရွက်ပြီး ပြည်ထောင်စုဝန်ကြီးက နိဂုံးချုပ်အမှာစကား ပြောကြားခဲ့ကြောင်း သိရသည်။

သတင်းစဉ်

အာဆီယံ သိပ္ပံ၊ နည်းပညာနှင့် ဆန်းသစ်တီထွင်မှုကော်မတီ(COSTI) အဖွဲ့ဝင်များ၏ ညီနှိုင်းဆွေးနွေးပွဲကျင်းပ

နေပြည်တော် စက်တင်ဘာ ၁၁

အာဆီယံ သိပ္ပံ၊ နည်းပညာနှင့် ဆန်းသစ်တီထွင်မှု ကော်မတီ (ASEAN Committee on Science, Technology and Innovation–COSTI) အဖွဲ့ဝင်များ၏ ညီနှိုင်းဆွေးနွေးပွဲကို ယနေ့မွန်းလွဲပိုင်းက သိပ္ပံနှင့် နည်းပညာဝန်ကြီးဌာန အစည်းအဝေးခန်းမ၌ Hybrid စနစ်ဖြင့် ကျင်းပသည်။

ဆွေးနွေးပွဲတွင် သိပ္ပံနှင့် နည်းပညာဝန်ကြီးဌာန ပြည်ထောင်စုဝန်ကြီး ဒေါက်တာ မျိုးသိန်းကျော်က COSTI အဖွဲ့ဝင်များသည် နိုင်ငံအလိုက် အမျိုးသားအဆင့် သိပ္ပံ၊ နည်းပညာနှင့် ဆန်းသစ်တီထွင်မှု မူဝါဒများ၊ လမ်းပြမြေပုံများ၊ မဟာဗျူဟာများချမှတ်ပြီး အာဆီယံ လုပ်ငန်းအစီအစဉ် (Plan of Actions) များနှင့် ကိုက်ညီအောင် သိပ္ပံ၊ နည်းပညာနှင့် ဆန်းသစ်တီထွင်မှုဆိုင်ရာ ပူးပေါင်းဆောင်ရွက်မှုများကို တာဝန်ယူဆောင်ရွက်လျက်ရှိကြောင်း၊ နှစ်စဉ် အာဆီယံ သိပ္ပံနှင့် နည်းပညာဝန်ကြီးအဆင့် အစည်းအဝေးများတွင် အာဆီယံ နိုင်ငံများက မိတ်ဖက်နိုင်ငံများ၊ အဖွဲ့အစည်းများနှင့် ပူးပေါင်းပြီး ဦးစားပေးဆောင်ရွက်ရမည့် စီမံကိန်းများ၊ စီးပွားရေးဖွံ့ဖြိုးမှုကို ရှေးရှုသော စီမံကိန်းများ၊ စဉ်ဆက်မပြတ်ပြောင်းလဲနေသော နည်းပညာပိုင်းဆိုင်ရာ အခြေဖလှယ်ခြင်းများကို အဖွဲ့ဝင်နိုင်ငံများ၏ လူမှုအကျိုးစီးပွား မြှင့်တင်နိုင်ရန် ဆွေးနွေးကြကြောင်း။

မြန်မာနိုင်ငံအနေဖြင့် အနာဂတ်ကာလ ၂၀၂၆ ခုနှစ်မှ ၂၀၃၅ ခုနှစ်အတွင်း အာဆီယံ သိပ္ပံ၊ နည်းပညာနှင့် ဆန်းသစ်တီထွင်မှုဆိုင်ရာ အကောင်အထည်ဖော် ဆောင်ရွက်မည့် လုပ်ငန်းစဉ်များအဖြစ် APASTI (2026–2035) ကို ဆက်လက်အကောင်အထည်ဖော် ဆောင်ရွက်နိုင်ရေးအတွက် အာဆီယံ သိပ္ပံ၊ နည်းပညာနှင့် ဆန်းသစ်တီထွင်မှု ကော်မတီ၊ ဆပ်ကော်မတီ ကိုးခု၊ Task Force အဖွဲ့ခွဲ ငါးခုတို့၏ တာဝန်ခံများက ယခင်ပူးပေါင်းပါဝင်ဆောင်ရွက်ခဲ့သော လုပ်ငန်းစဉ်များ တင်ပြခြင်းနှင့် APASTI (2026–2035) နှင့်အတူ နိုင်ငံ့အကျိုးအတွက် ရှေ့ဆက်လက်ပူးပေါင်းဆောင်ရွက်သင့်သော လုပ်ငန်းစဉ်များအား အကြံပြုတင်ပြဆွေးနွေးပေးသွားရန် လိုအပ်ကြောင်း ပြောကြားသည်။**(ဝဲပို့)**

ထို့နောက် ပြည်ထောင်စုဝန်ကြီးက UL Research institutes–ASEAN–U.S. Science prize for Women 2024 ၌ National Finalist အဖြစ် Senior Level အတွက် ရွေးချယ်ခံရသူ စိုက်ပျိုးရေး၊ မွေးမြူရေးနှင့် ဆည်မြောင်းဝန်ကြီးဌာန၊ စိုက်ပျိုးရေးသုတေသနဦးစီးဌာနမှ ညွှန်ကြားရေးမှူး ဒေါက်တာ နီနီတင့်နှင့် Mid–Career Level အတွက် ရွေးချယ်ခံရသူ သိပ္ပံနှင့် နည်းပညာဝန်ကြီးဌာန Naypyitaw State Polytechnic University မှ ညွှန်ကြားရေးမှူး ဒေါက်တာသိမ့်သိမ့်ဝင်းတို့ကို ဂုဏ်ပြုလက်မှတ်ချီးမြှင့်သည်။

ယင်းနောက် မြန်မာနိုင်ငံ၊ အာဆီယံ သိပ္ပံ၊ နည်းပညာနှင့် ဆန်းသစ်တီထွင်မှု ကော်မတီ၊ National COSTI Chair ၊ သိပ္ပံနှင့် နည်းပညာဝန်ကြီးဌာန အမြဲတမ်းအတွင်းဝန်က ညီနှိုင်းဆွေးနွေးပွဲ ကျင်းပရခြင်းနှင့်စပ်လျဉ်း၍ ရှင်းလင်းတင်ပြပြီး တက်ရောက်လာကြသူများက သက်ဆိုင်ရာကဏ္ဍအလိုက်ဆွေးနွေးကာပြည်ထောင်စုဝန်ကြီးက လိုအပ်သည်များ ပေါင်းစပ်ညှိနှိုင်းပေးသည်။

ဆက်လက်၍ ပြည်ထောင်စုဝန်ကြီးသည် လာမည့် စက်တင်ဘာ ၁၂ ရက်တွင် Naypyitaw State Polytechnic University ၌ ကျင်းပမည့် Engineering & ICT Project Show, 2025 အတွက် အကြိုခင်းကျင်းပြင်ဆင် ဆောင်ရွက်နေမှုများကို သွားရောက်ကြည့်ရှုစစ်ဆေးခဲ့ကြောင်း သိရသည်။

သတင်းစဉ်

အူရီဒှုးမြန်မာက U9 ဟု အမည်သစ်ပြောင်းလဲပြီး ဝန်ဆောင်မှုများပေးသွားမည်

နေပြည်တော် စက်တင်ဘာ ၁၁

အူရီဒှုးမြန်မာက U9 ဟု အမည်သစ်ပြောင်းလဲပြီး ဝန်ဆောင်မှုများ ပေးသွားမည်ဖြစ်ကာ အဆိုပါ U9 ဟု ခေါ်ဆိုပြောင်းလဲခြင်းကို စက်တင်ဘာ ၂၀ ရက်တွင် စတင်သွားမည်ဖြစ်ကြောင်း အူရီဒှုးမြန်မာမှ သိရသည်။

U9 ဟု အမည်ပြောင်းလဲသွားသော်လည်း အူရီဒှုးဆင်းကတတ်အသုံးပြုသူများအနေဖြင့် တစ်စုံတစ်ရာ ပြောင်းလဲမှုရှိမည်မဟုတ်ဘဲ သုံးစွဲသူများအသုံးပြုနေသည့် အစီအစဉ်များ၊ လက်ကျန်ငွေများနှင့် ဝယ်ယူထားသော ဝန်ဆောင်မှုအစီအစဉ်များသည် ယခင်အတိုင်း ဆက်လက် အသုံးဝင်မည်ဖြစ်ကြောင်း၊ သုံးစွဲသူများအနေဖြင့် လက်ရှိဝန်ဆောင်မှုများ ဆက်လက်ရရှိရန်အတွက် မည်သည့်ဆောင်ရွက်မှုမှပြုလုပ်ရန်မလိုဘဲ သုံးစွဲသူ ဝန်ဆောင်မှုစတာ ဖုန်းနံပါတ်များ သည်လည်း ယခင်အတိုင်းပင်ဆက်လက်ရှိမည်ဖြစ်ကြောင်း သိရသည်။

"U9 ဆိုတာ U က သုံးစွဲသူများ၊ စီးပွားရေးမိတ်ဖက်အဖွဲ့အစည်းများနှင့် လူမှုအသိုင်းအဝိုင်းများဖြစ်သည့် လူကြီးမင်းများကို ရည်ရွယ်ပြီး 9 သည် ဆက်သွယ်ရေးနှင့် ဆန်းသစ်တီထွင်မှုဆိုင်ရာ ကတိကဝတ်များကို အသစ်တစ်ဖန် ပြန်လည်လုပ်ဆောင်ရင်း စဉ်ဆက်မပြတ်ရေရှည်ဖွံ့ဖြိုးတိုးတက်မှုကို ရည်ရွယ်ပါတယ်။ အခုလိုအသွင်ကူးပြောင်းမှုဟာ ကျွန်မတို့ကုမ္ပဏီအတွက်သာမက ဆက်သွယ်ရေးနယ်ပယ်အတွက်ပါ အရေးပါပါတယ်"ဟု U9 အမှုဆောင်အရာရှိချုပ်(CEO) ဒေါ်ကာရိုလိုင်းယင်ယင်ဌေးက ပြောသည်။

U9 အက်ပလီကေးရှင်းအသစ်ကို Apple App Store နှင့် Google Play တို့တွင် ရယူနိုင်မည်ဖြစ်ပြီး သုံးစွဲသူများအနေဖြင့် အူရီဒှုးမြန်မာ App အသုံးပြုစဉ်က အကောင့်အချက်အလက်များအတိုင်း ဝင်ရောက်နိုင်မည်ဖြစ်သည်။ စက်တင်ဘာ ၂၀ ရက်တွင် 9999 အား Hello U9 ဟု စာတိုပေးပို့ပါက 9 GB အထိ ဒေတာများ အခမဲ့ပေးသွားမည်ဖြစ်ကြောင်း သိရသည်။

ဟိန်းထက်ဇော်

အင်းလေးဒေသအတွင်းရှိ သမဝါယမအသင်းလုပ်ငန်းများ ပြန်လည်ဆောင်ရွက်နိုင်ရေး ကွင်းဆင်းဆောင်ရွက်

ညောင်ရွှေ စက်တင်ဘာ ၁၁

ရွှမ်းပြည်နယ်(တောင်ပိုင်း) ညောင်ရွှေမြို့နယ် အင်းလေးဒေသရှိ မန္တလေးလျင်ကြီးဒဏ်ခံစားခဲ့ရသော အင်ဒြံကေလာကျေးရွာ ရွှေကြာခိုင်လယ်ယာနှင့် အထွေထွေစီးပွားရေးလုပ်ငန်း သမဝါယမအသင်းလိမိတက်အသင်း၏ အသင်းလုပ်ငန်းများ ပြန်လည်ဆောင်ရွက်နိုင်ရေးနှင့် ငလျင်ဘေးသင့် သမဝါယမအသင်းသားများအား ထောက်ပံ့ပေးနိုင်ရေးအစီအစဉ်များ ဆောင်ရွက်နိုင်ရေး ညှိနှိုင်းအစည်းအဝေးကို ယနေ့မွန်းလွဲ ၁ နာရီက အဆိုပါကျေးရွာရှိ အသင်းအမှူဆောင် ဦးထွန်းရင်နေအိမ်၌ ပြုလုပ်သည်။

အစည်းအဝေးတွင် ညောင်ရွှေမြို့နယ်သမဝါယမဦးစီးဌာန ဦးစီးအရာရှိ ဦးမျိုးမြင့်ထွန်းက သမဝါယမအသင်းလုပ်ငန်းများ ပြန်လည်ဆောင်ရွက်နိုင်ရေး ပေါင်းစပ်ဆောင်ရွက်သင့်သည့် လုပ်ထုံးလုပ်နည်းများကို ရှင်းလင်းပြောကြားပြီး မြို့နယ်အသင်းစုဥက္ကဋ္ဌ ဦးလှထွန်းက ရေ့ဆက် ဆောင်ရွက်မည့် လုပ်ငန်းအစီအစဉ်များကို ရှင်းလင်းဆွေးနွေး၍ အသင်းသားများ၏ တင်ပြချက်များကို ပေါင်းစပ်ညှိနှိုင်း ဆောင်ရွက်ပေးခဲ့ကြောင်း သိရသည်။

စိုင်းအယ်ဘဲ

နိုင်ငံတကာကျောင်းသားများအတွက် သက်မွေးပညာသင်ကြားရာ Luban Workshop အစီအစဉ်

Luban ဆိုတာ ရှားခေတ်တရုတ်နိုင်ငံက ထင်ရှားတဲ့လက်မှုပညာရှင်တစ်ဦးဖြစ်ပါတယ်။ တရုတ်နိုင်ငံမှာတော့ သူ့ကိုနည်းပညာအားလုံးရဲ့ အစလို့တောင် တင်စားခေါ်ဝေါ်ကြပါတယ်။ ပညာရှင်ကြီး Luban ကို ဂုဏ်ပြုတဲ့အနေနဲ့ တရုတ်နိုင်ငံက Luban Workshop ကို ၂၀၀၈ ခုနှစ်မှာ စတင်အကောင်အထည်ဖော်ခဲ့ပါတယ်။

သျှင်မေ

ကျွမ်းကျင်မှုသင်တန်းတွေ ပုံပိုးပေး

ကမ္ဘာအရပ်ရပ်မှာရှိတဲ့ နည်းပညာစိတ်ဝင်စားပြီး အသက်မွေးဝမ်းကျောင်းအဖြစ် ပညာသင်ယူလိုကြတဲ့ လူငယ်တွေကို အကူအညီပေးတဲ့အစီအစဉ်ဖြစ်တဲ့ Luban Workshop က Vocational Training တစ်ခုဖြစ်ပြီး နိုင်ငံတကာက လူငယ်တွေ အားလုံး သင်ယူနိုင်ဖို့အခွင့်အလမ်းရှိပါတယ်။ အဲဒီသင်တန်းတွေကို တရုတ်နိုင်ငံက ကောလိပ်နဲ့ တက္ကသိုလ်တွေမှာ ချိတ်ဆက်ထားပြီး နိုင်ငံခြားတိုင်းပြည်တွေနဲ့ Shanghai Cooperation Organisation (SCO) အဖွဲ့ဝင်နိုင်ငံတွေမှာ အများဆုံးဖွင့်လှစ်ကာ ကျွမ်းကျင်မှုသင်တန်းတွေ ပုံပိုးပေးနေတာပါ။

သင်ကြားပေးတဲ့နည်းပညာတွေကတော့ စက်မှုနည်းပညာ၊ စွမ်းအင်နည်းပညာ၊ အင်ဂျင်နီယာဘာသာရပ်အမျိုးမျိုးအပြင် အလိုလျောက်စနစ်၊ စက်ရုပ်နည်းပညာစတာတွေ ပါဝင်ပါတယ်။ သင်ကြားခြင်းအပြင် လက်တွေ့ကျွမ်းကျင်မှုအတွက် internship အခွင့်အလမ်းတွေကိုလည်း စီစဉ်ပေးပါတယ်။

Luban Workshop က တရုတ်နိုင်ငံနဲ့ ပြည်ပနိုင်ငံတွေအကြား ယဉ်ကျေးမှုဖလှယ်ခြင်းနဲ့ အသက်မွေးဝမ်းကျောင်းဆိုင်ရာ နိုင်ငံတကာပူးပေါင်းဆောင်ရွက်မှုတွေအတွက် နာမည်ကျော်အမှတ်တံဆိပ်တစ်ခုလည်းဖြစ်ပါတယ်။ BRI ရဲ့ ဖွံ့ဖြိုးတိုးတက်မှုကို နောက်ခံထားပြီး နိုင်ငံတကာက ကျောင်းတွေနဲ့ ပူးပေါင်းဆောင်ရွက်ပေးတဲ့ စက်မှုနဲ့ ပညာရေး ပေါင်းစပ်မှုကျောင်းလို့ ဆိုနိုင်ပါတယ်။

Luban Workshop Experience Museum ၌ ပြသထားသည့် ရထားမောင်းနှင်မှု ထိန်းချုပ်ခြင်းဆိုင်ရာ မြင်ကွင်း။

သမ္မတရှီကျင့်ဖျင်က ၂၀၁၈ ခုနှစ်မှာ ကျင်းပတဲ့ တရုတ်-အာဖရိက ထိပ်သီးအစည်းအဝေး တစ်ခုမှာ Luban Workshop ၁၀ ခု ဖွင့်လှစ်ပေးမယ်ဆိုပြီး စတင်မိတ်ဆက်ခဲ့တာပါ။ လက်ရှိမှာတော့ အာရှ၊ ဥရောပနဲ့ အာဖရိက နိုင်ငံပေါင်း ၃၀ မှာ အခွဲပေါင်း ၃၆ ခုကို ဖွင့်လှစ်နိုင်ခဲ့ပါတယ်။ အာရှမှာ ၁၄ ခုနဲ့ ဥရောပမှာ ၎င်းခု၊ အာဖရိကမှာ ၁၇ ခုရှိလာပါပြီ။

လူဘာန်းကနေ ဆုလေးဆု ဆွတ်ခူး

၂၀၂၄ ခုနှစ် နိုဝင်ဘာလမှာ ကျင်းပတဲ့ ကမ္ဘာ့အသက်မွေးဝမ်းကျောင်းနှင့် နည်းပညာဆိုင်ရာ ပညာရေးဖွံ့ဖြိုးတိုးတက်မှုညီလာခံကို တရုတ်နိုင်ငံ တီယန်ကျင်းမြို့မှာ ကျင်းပခဲ့ပြီး ကမ္ဘာ့နိုင်ငံပေါင်း ၁၀၀ ကျော်က လာရောက်ခဲ့ပြီး ကိုယ်စားလှယ် ၁၂၀၀ ကျော် တက်ရောက်ခဲ့ပါတယ်။ အဲဒီမှာ World Vocational College Skills Competition 2024 ကို နိုင်ငံပေါင်း ၇၄ နိုင်ငံက ကောလိပ်နဲ့ တက္ကသိုလ်ပေါင်း ၂၇၀၀ ကျော် ပါဝင်ယှဉ်ပြိုင်ခဲ့ကြပါတယ်။ အဲဒီမှာ လူဘာန်းကနေ ဆုလေးဆု ဆွတ်ခူးခဲ့ပါတယ်။

စက်တင်ဘာလဆန်းမှာကျင်းပတဲ့ Shanghai Cooperation Organisation (SCO) ထိပ်သီးအစည်းအဝေးကာလအတွင်း ပြည်ပနိုင်ငံတွေက တက်ရောက် သတင်းယူခဲ့ကြတဲ့ သတင်းထောက်တွေကို Luban Workshop ရဲ့ Vocational Training အကြောင်း မိတ်ဆက်ပေးခဲ့ပြီး Tianjin Light Industry Vocational Technical College ရဲ့ ပြတိုက်နဲ့ အလုပ်ရုံတွေဆီကို လိုက်လံပြသခဲ့တာပါ။ အဲဒီမှာ သရီးဒီနည်းပညာ ပေါင်းစပ်ထားတဲ့ ထုတ်လုပ်မှုစက်ကိရိယာတွေကို လေ့လာခွင့်ရခဲ့သလို လက်တွေ့ဖန်တီးမှုတွေကိုလည်း တွေ့ဖြင်ခဲ့ရပါတယ်။ ဒါ့အပြင် စက်ရုပ်နည်းပညာနဲ့ နည်းပညာမြင့်မားတဲ့ စက်မှုထုတ်ကုန်တွေနဲ့ စက်ပစ္စည်းသစ်တွေကိုလည်း တွေ့ရှိခဲ့ရပါတယ်။

ဘာသာရပ် ၃၈ မျိုးကို လေ့လာသင်ယူနိုင်

"ကျွန်မတို့က အခြားသော နိုင်ငံတွေနဲ့လည်း ပူးပေါင်းဆောင်ရွက်သွားဖို့ ရှိပါတယ်။ လက်ရှိမှာလည်း အရှေ့တောင်အာရှနိုင်ငံတွေအပြင် အာဖရိကနိုင်ငံတွေက သင်တန်းသားတွေနဲ့ ပြန်လည်အလုပ်ဝင်ရောက်နေတဲ့ နည်းပြနိုင်ငံခြားသားအများစုလည်းရှိပါတယ်။ Tianjin Light Industry Vocational Technical College မှာ ဘာသာရပ်ပေါင်း ၃၈ မျိုးကို လေ့လာသင်ယူနိုင်ပါတယ်။ မိုလ်ဒီဇိုင်းနည်းပညာ၊ CNC နည်းပညာ၊ အလိုလျောက်စက်ဒီဇိုင်းနည်းပညာ၊ ဥာဏ်ရည်တုစက်ရုပ်ထုတ်လုပ်မှုနည်းပညာ၊ ပြန်လည်ပြည့်ဖြိုးမြဲစွမ်းအင် ထုတ်လုပ်မှုနည်းပညာ၊ စက်မှုနည်းပညာ မျိုးစုံပြင် အထည်အလိပ်စက်မျိုးစုံ ထုတ်လုပ်မှုနည်းပညာ၊ အီလက်ထရောနစ်ပစ္စည်း ထုတ်လုပ်မှုနည်းပညာစတဲ့ ထုတ်လုပ်မှုအမျိုးမျိုးကို ဖွင့်လှစ်ထားပြီး Highter Vocational Education Program အနေနဲ့ ဒီပလိုမာတန်းတွေ ဖွင့်လှစ်ပေးနေပါတယ်" လို့ Tianjin Light Industry Vocational Technical College မှ တာဝန်ရှိသူက ပြောပါတယ်။

> **❝ Luban Workshop က တရုတ်နိုင်ငံနဲ့ ပြည်ပနိုင်ငံတွေအကြား ယဉ်ကျေးမှုဖလှယ်ခြင်းနဲ့ အသက်မွေးဝမ်းကျောင်းဆိုင်ရာ နိုင်ငံတကာပူးပေါင်းဆောင်ရွက်မှုတွေ အတွက် နာမည်ကျော် အမှတ်တံဆိပ်တစ်ခုလည်းဖြစ်ပါတယ်။ BRI ရဲ့ ဖွံ့ဖြိုးတိုးတက်မှုကို နောက်ခံထားပြီး နိုင်ငံတကာက ကျောင်းတွေနဲ့ ပူးပေါင်းဆောင်ရွက်ပေးတဲ့ စက်မှုနဲ့ ပညာရေး ပေါင်းစပ်မှုကျောင်းလို့ ဆိုနိုင်ပါတယ် ❞**

စိတ်ပါဝင်စားသူတွေအနေနဲ့ ကျောင်းရဲ့ အီးမေးလ်လိပ်စာဖြစ်တဲ့ qggj2016@163.com ကနေ ကျောင်းနဲ့တိုက်ရိုက် ဆက်သွယ်စုံစမ်းနိုင်ကြောင်း သိရှိရပါတယ်။ မြန်မာနိုင်ငံကလည်း Shanghai Cooperation Organisation (SCO) ရဲ့ ဆွေးနွေးဘက် နိုင်ငံတစ်ခုဖြစ်တာကြောင့် မကြာမီကာလအတွင်း မိမိတို့နိုင်ငံက အသက်မွေးဝမ်းကျောင်းကောလိပ်နဲ့ တက္ကသိုလ်တွေကိုလည်း ချိတ်ဆက်မှုတွေ ရှိလာမှာဖြစ်ပါတယ်လို့ တာဝန်ရှိသူက ပြောကြားခဲ့ပါတယ်။ ။

စက်ရုပ်ထုတ်လုပ်မှုလုပ်ငန်းစဉ်အား ပုံစံငယ်ပြသထားစဉ်။

လေဆာဖြင့် ပုံနှိပ်ခြင်းလုပ်ငန်းဆိုင်ရာများ လက်တွေ့သရုပ်ပြသစဉ်။

ပြည်ထောင်စုရွေးကောက်ပွဲကော်မရှင် ရွေးကောက်ပွဲဆိုင်ရာ သတင်းထုတ်ပြန်ရေးအစီအစဉ် ကျင်းပ

နေပြည်တော် စက်တင်ဘာ ၁၁

ပြည်ထောင်စုရွေးကောက်ပွဲကော်မရှင် ရွေးကောက်ပွဲဆိုင်ရာသတင်းထုတ်ပြန်ရေးအစီအစဉ်ကို ယနေ့မွန်းလွဲပိုင်းတွင် ပြည်ထောင်စုရွေးကောက်ပွဲကော်မရှင်ရုံး တိုးချဲ့ရုံးအဆောက်အအုံ၌ ကျင်းပရာ ပြည်ထောင်စုရွေးကောက်ပွဲကော်မရှင် အဖွဲ့ဝင် ဦးခင်မောင်ဦး၊ ဦးအောင်လွင်ဦးနှင့် ဦးမြင့်သိန်း၊ မြန်မာနိုင်ငံသတင်းမီဒီယာကောင်စီဥက္ကဋ္ဌ၊ ဒုတိယဥက္ကဋ္ဌ (၂) နှင့် တာဝန်ရှိသူများ၊ ပြည်ထောင်စုရွေးကောက်ပွဲကော်မရှင်ရုံးတာဝန်ရှိသူများ၊ ပြည်တွင်းမီဒီယာနှင့် ပြည်တွင်းအခြေစိုက်ပြည်ပမီဒီယာအဖွဲ့အစည်းများမှ သတင်းသမားများ တက်ရောက်သည်။

ဦးစွာ ပြည်ထောင်စုရွေးကောက်ပွဲကော်မရှင် အဖွဲ့ဝင်ဦးခင်မောင်ဦးက ပြည်ထောင်စုရွေးကောက်ပွဲကော်မရှင်အနေဖြင့် ပါတီနုဒီမိုကရေစီအထွေထွေရွေးကောက်ပွဲ အောင်မြင်စွာကျင်းပနိုင်ရေး ဆောင်ရွက်လျက်ရှိသည့် အခြေအနေများ၊ နိုင်ငံရေးပါတီဆိုင်ရာများ၊ ရွေးကောက်ပွဲစနစ် ပြောင်းလဲကျင့်သုံးခြင်းဆိုင်ရာကိစ္စရပ်များ၊ မဲပေးရာတွင် မြန်မာအီလက်ထရောနစ်မဲပေးစက် (MEVM) အသုံးပြုခြင်းဆိုင်ရာကိစ္စရပ်များ၊ ရွေးကောက်ပွဲအား အပိုင်းလိုက် ဆောင်ရွက်သွားမည့်အခြေအနေများ၊ မဲဆန္ဒရှင်စာရင်းပြုစုခြင်းဆိုင်ရာ ကိစ္စရပ်များ၊ လွှတ်တော်ကိုယ်စားလှယ်လောင်း အမည်စာရင်းတင်သွင်းခြင်းဆိုင်ရာကိစ္စရပ်များ၊ မဲဆွယ်စည်းရုံးရေးဆိုင်ရာ ကိစ္စရပ်များ၊ ရွေးကောက်ပွဲလုံခြုံရေးဆိုင်ရာ ကိစ္စရပ်များ၊ ပြည်တွင်းနှင့် နိုင်ငံတကာရွေးကောက်ပွဲ လေ့လာရေးအဖွဲ့များ ဖိတ်ခေါ်ခြင်းဆိုင်ရာ ကိစ္စရပ်များ၊ သတင်းမီဒီယာများ သတင်းရယူခြင်းဆိုင်ရာ ကိစ္စရပ်များနှင့်စပ်လျဉ်း၍ ရှင်းလင်းပြောကြားသည်။

ယင်းနောက် တက်ရောက်လာကြသည့် သတင်းမီဒီယာများက သိရှိလိုသည်များကို မေးမြန်းကြရာ မေးမြန်းချက်များအပေါ် ပြည်ထောင်စုရွေးကောက်ပွဲကော်မရှင်အဖွဲ့ဝင်များက ပြန်လည်ဖြေကြားကာ ကော်မရှင်အဖွဲ့ဝင် ဦးခင်မောင်ဦးက နိဂုံးချုပ်စကားပြောကြား၍ အခမ်းအနားကို ရုပ်သိမ်းလိုက်သည်။

အဆိုပါအခမ်းအနားတွင် ပြည်တွင်းမီဒီယာအဖွဲ့အစည်း ၃၀ နှင့် ပြည်တွင်းအခြေစိုက် ပြည်ပမီဒီယာအဖွဲ့အစည်း ရှစ်ဖွဲ့တို့မှ သတင်းသမား စုစုပေါင်း ၇၈ ဦး တက်ရောက်သတင်းရယူခဲ့ကြကြောင်း သိရသည်။

သတင်းစဉ်

ချောက်မြို့၌ အခွန်ဆိုင်ရာ အသိပညာပေးဆွေးနွေး

ချောက် စက်တင်ဘာ ၁၁ မြို့နယ်၌ အခွန်ထမ်းလုပ်ငန်းရှင်မကွေးတိုင်းဒေသကြီး ချောက် များအား တည်ဆဲအခွန်ဆိုင်ရာ

ဥပဒေများ၊ ပြေစာများပေါ်တွင် အခွန်အမှတ် တံဆိပ်ကပ်နိုပ်ခြင်းဆိုင်ရာ ပြဋ္ဌာန်းချက်များနှင့် စပ်လျဉ်းသည့် အခွန်ဆိုင်ရာ အသိပညာပေး ရှင်းလင်းဆွေးနွေးပွဲကို ယမန်နေ့က မြို့နယ်စည်ပင်သာယာရေးအဖွဲ့ ပြည်သာယာခန်းမ၌ ကျင်းပသည်။

ဦးစွာ ဒုတိယမြို့နယ်အုပ်ချုပ်ရေးမှူးဦးစစ်ငြိမ်းအေးက အမှာစကားပြောကြားပြီး မြို့နယ်အခွန်ဦးစီးဌာနမှူး ဒေါ်ညိုလဲ့ဖြူက ပြည်တွင်းအခွန်များ ဦးစီးဌာနရည်ရွယ်ချက်နှင့် လုပ်ငန်းတာဝန်များ၊ တည်ဆဲအခွန်ဆိုင်ရာဥပဒေများ၊ ကျသင့်ကုန်သွယ်လုပ်ငန်းခွန်၊ အခွန်အမှတ်တံဆိပ်သတ်မှတ်ချက်၊ ပြေစာများပေါ်တွင် အခွန်အမှတ်တံဆိပ် ကပ်နိုပ်ခြင်းဆိုင်ရာ ပြဋ္ဌာန်းချက်များနှင့် အခွန်ပျက်ကွက်မှုများအတွက် ပြစ်ဒဏ်များအကြောင်းကို ရှင်းလင်းဆွေးနွေးခဲ့ကြောင်း သိရသည်။

ကျော်မိုး(ပြန်/ဆက်)

စာအုပ်စာပေ လူ့မိတ်ဆွေ

၁၁ - ၉ - ၂၀၂၅ ရန်ကုန်စတော့အိတ်ချိန်းဈေးကွက်

ဘီလီယံ- စုစည်းသည်

ကုမ္ပဏီအမည်	အဖွင့်ဈေး (ကျပ်)	အပိတ်ဈေး (ကျပ်)	ရှယ်ယာစောင်ရေ	ရှယ်ယာတန်ဖိုး
FMI	၇၃၀၀	၇၅၀၀	၁၃၂၄	၉၉၁၀၀၀၀
MTSH	၃၁၅၀	၃၁၅၀	၂၂၃	၇၀၂၄၅၀
MCB	၇၄၀၀	၇၄၀၀	၂၆	၁၉၂၄၀၀
FPB	၁၉၅၀	၂၀၀၀	၂၀၉၅	၄၀၈၆၀၀၀
TMH	၂၆၅၀	၂၆၀၀	၈၄၅	၂၂၃၁၀၀၀
EFR	၁၈၅၀	၁၈၅၀	၁၇၇၈	၃၂၆၉၃၀၀
AMATA	၃၃၀၀	၃၃၀၀	၇၅	၂၄၆၀၀၀
MAEX	၃၂၅၀	၃၂၅၀	၀	၀

ပြန်ကြားရေးဝန်ကြီးဌာန ပုံနှိပ်ရေးနှင့် ထုတ်ဝေရေးဦးစီးဌာနက တာဝန်ယူဆောင်ရွက်လျက်ရှိသည့် စာဆိုဗိမာန်အဆောက်အအုံတွင် ထားရှိမည့် "Logo အမှတ်တံဆိပ်" များအတွက် ပါဝင်ယှဉ်ပြိုင်နိုင်ရန် ဖိတ်ခေါ်ခြင်း

၁။ ပုံနှိပ်ရေးနှင့် ထုတ်ဝေရေးဦးစီးဌာနက တာဝန်ယူဆောင်ရွက်လျက်ရှိပြီး အိန္ဒိယနိုင်ငံအစိုးရ၏ အကူအညီအထောက်အပံ့ဖြင့် တည်ဆောက်လျက်ရှိသော ရန်ကုန်တိုင်းဒေသကြီး မင်္ဂလာတောင်ညွှန့်မြို့နယ်ရှိ ဥယျာဉ်ရပ်ကွက် မြေတိုင်းရပ်ကွက် ၁၈-A၊ မြေကွက်အမှတ် (၂၉ ၏ တစ်စိတ်တစ်ဒေသ)ရှိ မြေဧရိယာ ၂.၁၈ ဧကပေါ်တွင် စာဆိုဗိမာန်သုံးထပ်(RC) အဆောက်အအုံအား တည်ဆောက်လျက်ရှိပါသည်။

၂။ သို့ဖြစ်ပါ၍ အဆိုပါအဆောက်အအုံတွင် အထိမ်းအမှတ် Logo တံဆိပ်တပ်ဆင်နိုင်ရန်အတွက် လိုအပ်မည့်အမှတ်တံဆိပ်အား ဝင်ရောက်ယှဉ်ပြိုင်နိုင်ရန် ပြိုင်ပွဲဝင်များအား ဖိတ်ခေါ်ပါဝင်ယှဉ်ပြိုင်နိုင်ပါကြောင်းနှင့် ယှဉ်ပြိုင်ရာတွင် အောက်ဖော်ပြပါအချက်များ ပါဝင်အောင် ထည့်သွင်းစဉ်းစား ရေးဆွဲပေးရမည်ဖြစ်ပါသည်-

- စာဆိုဗိမာန်အမည်နာမနှင့် လိုက်ဖက်မှုရှိရန်
- စာဆိုတော်ကြီးများနှင့် သက်ဆိုင်သည့် အကြောင်းအရာများကို ရည်ညွှန်းနိုင်သည့် အချက်လက်များပါရှိစေရန်
- ခေတ်အဆက်ဆက် မြန်မာစာပေသမိုင်းတွင် ထင်ရှားကျော်ကြားခဲ့ကြသည့် စာဆိုတော်ကြီးများ ဖန်တီးရေးဖွဲ့ခဲ့ကြသည့် စာပေလက်ရာများနှင့် နှီးနွယ်မှုပါရှိစေရန်
- စာပေနှင့်ပတ်သက်သည့် ရေးအခေါ်အဝေါ်များပါရှိရန်

၃။ ဝင်ရောက်ယှဉ်ပြိုင်မည့် ပြိုင်ပွဲဝင်များအတွက် စည်းကမ်းသတ်မှတ်ချက်များမှာ အောက်ဖော်ပြပါ အတိုင်းဖြစ်ပါသည်-

(က) မည်သူမဆို ဝင်ရောက်ယှဉ်ပြိုင်နိုင်သည်။

(ခ) Logo ဒီဇိုင်းရေးဆွဲရာတွင် File Format အား AI (သို့မဟုတ်) .eps အဖြစ် ဒီဇိုင်းရေးဆွဲပေးရမည် ဖြစ်ပါသည်။

(ဂ) ဆုရ Logo တံဆိပ်အား မူပိုင်ခွင့်နှင့်ပတ်သက်၍ စာဆိုဗိမာန်က ပိုင်ဆိုင်မည်ဖြစ်ပါသည်။

(ဃ) ကိုယ်တိုင်ရေးဆွဲထားကြောင်း ဝန်ခံကတိလက်မှတ် ရေးထိုးရမည်။

(c) ဆုအဖြစ် ရွေးချယ်ခံရသည့် Logo တံဆိပ်ရေးဆွဲသူအား ဉာဏ်ပူဇော်ခအဖြစ် ပထမဆုလျှင် ငွေကျပ် ၂,၀၀၀,၀၀၀/- (ကျပ်နှစ်ဆယ်သိန်းတိတိ)၊ ဒုတိယဆုလျှင် ငွေကျပ် ၁,၀၀၀,၀၀၀/-(ကျပ်တစ်ဆယ်သိန်းတိတိ) နှင့် တတိယဆုလျှင် ငွေကျပ် ၅၀၀,၀၀၀/- (ကျပ်ငါးသိန်းတိတိ)ကို ချီးမြှင့်ပေးသွားမည်ဖြစ်ပါသည်။

၄။ ပြိုင်ပွဲဝင်၏ ယှဉ်ပြိုင်မှုများ ပေးပို့ရာတွင် (Hard Copy အဖြူ/အမည်း) နှစ်စုံ Soft Copy (CD) နှစ်စုံစီ၊ ပြိုင်ပွဲဝင် အမည်၊ မှတ်ပုံတင်/နိုင်ငံသားစိစစ်ရေးကတ်ပြားအမှတ်၊ ကာလာဓာတ်ပုံ ၂ ပုံ (Passport Size)၊ ဆက်သွယ်ရန်လိပ်စာ၊ အမှန်တကယ်အသုံးပြုသည့် ဖုန်းနံပါတ်တို့နှင့်အတူ လူကိုယ်တိုင်ဖြစ်စေ၊ စာတိုက်မှဖြစ်စေ စာတည်းမှူးချုပ်၊ စာပေဗိမာန်ရုံး၊ ၃၇ လမ်းနှင့် ကုန်သည်လမ်းထောင့်၊ ကျောက်တံတားမြို့နယ်၊ ရန်ကုန်၊ ဖုန်း ၀၁-၃၁၁၄၄၉ သို့ ၂၀၂၅ ခုနှစ်၊ စက်တာလ ၂၃ ရက် နောက်ဆုံးထား၍ ဆက်သွယ်ပေးပို့ ယှဉ်ပြိုင်နိုင်ပြီး အသေးစိတ်ကို စာပေဗိမာန် Website (www.sarpaybeikman-pol.gov.mm) နှင့် Facebook Page များတွင် ဝင်ရောက်ကြည့်ရှုနိုင်ပါသည်။ (သတ်မှတ်ရက်ကျော်လွန်ပြီး စည်းကမ်းချက်များနှင့် မပြည့်စုံသော Logo တံဆိပ်အား ထည့်သွင်းစဉ်းစားမည်မဟုတ်ပါ။

၅။ စာဆိုဗိမာန်အဆောက်အအုံတွင် ထားရှိမည့် " Logo အမှတ်တံဆိပ်" ပြိုင်ပွဲတွင် ဆုရရှိသည့် ဒီဇိုင်းပညာရှင်ကို ဆုချီးမြှင့်နိုင်မည့်ရက်အား ထပ်မံကြေညာသွားမည်ဖြစ်ပါသည်။

စာပေဗိမာန်

ပုံနှိပ်ရေးနှင့် ထုတ်ဝေရေးဦးစီးဌာန

❍ *ကျောက်ဖုံးမှ*

ယင်းနောက် မိုးမောက်မြို့ရှိ တစ်ခုတည်းသော နယ်မြေခံလုံခြုံရေးတပ်ရင်းအား ၂၀၂၄ ခုနှစ် ဧပြီလ ၂၄ ရက်မှစ၍ အင်အားအလုံးအရင်းဖြင့် ဝင်ရောက်တိုက်ခိုက်ခဲ့ရာ နယ်မြေခံတပ်ရင်းမှ အရာရှိ၊ စစ်သည်၊ ရဲမေများအနေဖြင့် ကြံ့ကြံ့ခိုင်ခိုင် ပြန်လည်ခုခံတိုက်ခိုက်ခဲ့သဖြင့် အကြမ်းဖက်သောင်းကျန်းသူများ အထိနာ၍ ဇွန်လ ၂၅ ရက်နေ့တွင် မိုးမောက်မြို့နှင့်အနီးဝန်းကျင်သို့ ပြန်လည်ဆုတ်ခွာသွားခဲ့သည်။

အကြမ်းဖက်သောင်းကျန်းသူပူးပေါင်းအဖွဲ့များ ခေတ္တစိုးမိုးထားသည့် ဗန်းမော်မြို့အတွင်းရှိ နယ်မြေခံတပ်ရင်းဌာနချုပ်အား တပ်မတော်စစ်ကြောင်းများက ပြန်လည်သိမ်းပိုက်ရရှိမှုကို တွေ့ရစဉ်။

ထို့နောက် အကြမ်းဖက်သောင်းကျန်းသူပူးပေါင်းအဖွဲ့များသည် လူအင်အားထပ်မံဖြည့်တင်းခြင်း၊ မိုးမောက်မြို့တွင်းရှိ ပြည်သူလူထုနေအိမ်များအား ဖောက်ထွင်း၍ လိုအပ်သည့်ရိက္ခာ၊ ဆေးပစ္စည်းများအား အဓမ္မယူဆောင်ခြင်း၊ လူသစ်စုဆောင်းခြင်းများ ဆောင်ရွက်ခဲ့ပြီးနောက် ၂၀၂၄ ခုနှစ် ဇူလိုင်လ ၂၄ ရက်နေ့တွင် လက်နက်ကြီးများ၊ Drone များဖြင့် Drop Bomb များ ကြဲချတိုက်ခိုက်ခြင်းနှင့် လူအင်အား အမြောက်အမြား အသုံးပြု၍ မိုးမောက်မြို့ရှိ နယ်မြေခံတပ်ရင်းအား ထပ်မံဝင်ရောက်တိုက်ခိုက်ခဲ့ရာ လုံခြုံရေးတပ်ဖွဲ့ဝင်များအနေဖြင့် မဆုတ်မနစ်သော စိတ်ဓာတ်များဖြင့် ကြံ့ကြံ့ခံ ခုခံတိုက်ခိုက်ခဲ့သော်လည်း အကြမ်းဖက်သောင်းကျန်းသူ ပူးပေါင်းအဖွဲ့များ၏ သာလွန်အင်အားအသုံးပြု၍ တိုက်ခိုက်လာမှုများကြောင့် လုံခြုံရေးတပ်ဖွဲ့ဝင်များ ထိခိုက်ကျဆုံးမှုအနည်းဆုံးဖြစ်စေရေးအတွက် ဩဂုတ်လ ၁၈ ရက်တွင် ကြားခံစစ်အဆင့်ဆင့်ဖြင့် ဗန်းမော်မြို့သို့ စနစ်တကျ ဆုတ်ခွာ၍ ဗန်းမော်မြို့မှ လုံခြုံရေး တပ်ဖွဲ့ဝင်များနှင့် ပူးပေါင်းခဲ့ရသည်။

ယင်းနောက် တပ်မတော်စစ်ကြောင်းများသည် ဗန်းမော်မြို့၌ စနစ်တကျ ပြင်ဆင်စုဖွဲ့မှုများ ဆောင်ရွက်ခဲ့ပြီးနောက် ဩဂုတ် ၂၀ ရက်တွင် မိုးမောက်မြို့အား အင်အားအလုံးအရင်းဖြင့် ပြန်လည်ထိုးစစ်ဆင်တိုက်ခိုက်ခဲ့ရာ အကြမ်းဖက်သောင်းကျန်းသူ ပူးပေါင်းအဖွဲ့များ အထိနာခဲ့သည်။

ဆက်လက်၍ တပ်မတော်စစ်ကြောင်းများ အနေဖြင့် မိုးမောက်မြို့ရှိ နယ်မြေခံတပ်ရင်းအား ပြန်လည်သိမ်းပိုက်ရရှိနိုင်ရေးအပြင်းအထန် ထိုးစစ်ဆင်တိုက်ခိုက်လျက်ရှိချိန်တွင် အထိနာလျက်ရှိသော အကြမ်းဖက်သောင်းကျန်းသူ ပူးပေါင်းအဖွဲ့များအနေဖြင့် စစ်မျက်နှာပြောင်းလဲ၍ မိုးမောက်မြို့သို့ ထိုးစစ်ဆင်တိုက်ခိုက်လျက်ရှိသော တပ်မတော်စစ်ကြောင်းများအား လက်နက်၊ ခဲယမ်း၊ ရိက္ခာများ အဓိကထောက်ပံ့ပေးလျက်ရှိသည့် ဗန်းမော်မြို့ရှိ လေယာဉ်ကွင်း၊ တပ်ရင်းဌာနချုပ်များအား ပိတ်ဆို့ဖြတ်တောက်နိုင်ရေးအတွက် ဗန်းမော်မြို့ဒေသခံ ပြည်သူလူထုအတွင်း ဒေသခံများ အသွင်စိမ့်ဝင်နေထိုင်လျက်ရှိသည့် PDF အမည်ခံ အကြမ်းဖက်သမားများ၏ အကူအညီများ ရယူကာ ၂၀၂၄ ခုနှစ် ဒီဇင်ဘာလ ၄ ရက်နေ့မှစ၍ နှစ်လအတွင်း ဗန်းမော်မြို့အားအပြီးသိမ်းပိုက်ရန် ကြေးကြော်လျက် ဗန်းမော်မြို့တွင်းသို့ တောင်ဘက်နှင့် မြောက်ဘက် နှစ်ဖက်ညှပ်၍ တပ်မဟာအလိုက်အင်အားအလုံးအရင်းဖြင့် ဝင်ရောက်တိုက်ခိုက်ခဲ့ရာ ဗန်းမော်မြို့ရှိ ပြည်သူလူထုအချို့ အနေဖြင့် စိုးရိမ်ထိတ်လန့်ခဲ့ကြရပြီး နေရပ်စွန့်ခွာထွက်ပြေးခြင်း၊ ဘေးလွတ်ရာသို့ တိမ်းရှောင်နေခဲ့ရသည်။

အကြမ်းဖက်သောင်းကျန်းသူပူးပေါင်းအဖွဲ့များ ခေတ္တစိုးမိုးထားသည့် ဗန်းမော်မြို့အတွင်းရှိ နယ်မြေခံတပ်ရင်းဌာနချုပ်အား တပ်မတော်စစ်ကြောင်းများက ပြန်လည်သိမ်းပိုက်ရရှိမှုကို တွေ့ရစဉ်။

အလားတူ မစ်မြို့အား အင်အား အလုံးအရင်းဖြင့် ဝင်ရောက်တိုက်ခိုက်၍ ခေတ္တစိုးမိုးထားသည့် အကြမ်းဖက်သောင်းကျန်းသူ ပူးပေါင်းအဖွဲ့များသည်လည်း မစ်–ဗန်းမော်လမ်းကြောင်း အတိုင်း ထိုးစစ်ဆင်တိုက်ခိုက်လာခဲ့ရာ ဗန်းမော်မြို့ တောင်ဘက်ရှိ နယ်မြေခံလုံခြုံရေးတပ်ဖွဲ့ဝင်များနှင့် ထိတွေ့မှုများဖြစ်ပွားခဲ့သည်။

ထို့အပြင် အကြမ်းဖက်သောင်းကျန်းသူ ပူးပေါင်းအဖွဲ့များအနေဖြင့် ဗန်းမော်မြို့၏ ဆက်သွယ်ရေးလမ်းကြောင်းများအား ဖြတ်တောက်ပိတ်ဆို့ခြင်းများကြောင့် ဒေသတွင်း ကုန်စည်စီးဆင်းမှု ခေတ္တရပ်တန့်သွားခဲ့ရသဖြင့် ဒေသအတွင်း ကျန်ရှိသည့် ဒေသခံများ၏ စားရေးနှင့် အခက်အခဲ၊ အကျပ်အတည်းများဖြင့် ရင်ဆိုင်ကြုံတွေ့ခဲ့ရသည်။ သို့ဖြစ်၍ အစိုးရနှင့် တပ်မတော်မှဒေသခံ ပြည်သူများ၏ စားသောက်နေထိုင်ရေးအတွက် ဧရာဝတီမြစ်ကြောင်း အတိုင်း သင်္ဘောကြီးများဖြင့် လိုအပ်သည့် ထောက်ပံ့ပို့ဆောင်ရေးများ ဆောင်ရွက်ပေးခဲ့ရာတွင်လည်း အကြမ်းဖက်သောင်းကျန်းသူ ပူးပေါင်းအဖွဲ့များ ဧရာဝတီမြစ်ကြောင်း၁၀/ယာတစ်လ္လျောက်ရှိ ကျေးရွာအချို့တွင် အတင်းအဓမ္မ ခြိမ်းခြောက် ဝင်ရောက်နေရာယူလျက် သင်္ဘောများအား အဝေးမှ နှောင့်ယှက်ပစ်ခတ်ခြင်း၊ Drone ဖြင့် Drop Bomb ချတိုက်ခိုက်ခြင်း စသည့် အဖျက်အမှောင့်လုပ်ရပ်ကို လုပ်ဆောင်ခဲ့သည်။

ဗန်းမော်မြို့ အနီးဝန်းကျင်ရှိ တပ်ဌာနချုပ်များ၊ တပ်စခန်းများမှ လုံခြုံရေး တပ်ဖွဲ့ဝင်များအနေဖြင့် အင်အားအလုံးအရင်းဖြင့် ဝင်ရောက် တိုက်ခိုက်လာသည့် အကြမ်းဖက် သောင်းကျန်းသူ ပူးပေါင်းအဖွဲ့များအား တန်ပြန်တိုက်ခိုက်မှုများ ဆောင်ရွက်ခဲ့ရာတွင်လည်း အကြမ်းဖက် သောင်းကျန်းသူ ပူးပေါင်းအဖွဲ့များသည် ပြည်သူလူထုအား လူသားတံတိုင်း သဖွယ် အသုံးပြုတိုက်ခိုက်ခြင်း၊ ပြည်သူလူထု နေအိမ်များအတွင်း ဝင်ရောက်၍ အကာအကွယ်ယူ တိုက်ခိုက်ခြင်းများ ဆောင်ရွက်ခဲ့သဖြင့် ပြည်သူလူထုနှင့် ၎င်းတို့၏ နေအိမ်အဆောက်အအုံများ ထိခိုက်မှုမရှိစေရေး အတွက် ပစ်ခတ်မှုများကို ကန့်သတ်ချက်များကြားမှ အထူးဂရုပြုဆောင်ရွက်ခဲ့ရသည်။ သို့ရာတွင် အကြမ်းဖက်သောင်းကျန်းသူ ပူးပေါင်းအဖွဲ့များအနေဖြင့် သာသနိက အဆောက်အအုံများ၊ ပြည်သူလူထု၏ ကွန်ကရစ် အမိုးပါအထပ်မြင့် အဆောက်အအုံများနှင့် ဆေးရုံ၊ ဆေးခန်းနေရာများ၌ အခြေပြု၍ တိုက်ခိုက်ခြင်းများအဆက်မပြတ် လုပ်ဆောင်လာခဲ့သဖြင့် ဗန်းမော်မြို့ အရှေ့မြောက်ဘက်ရှိ တပ်ဌာနချုပ်များ၊ လုံခြုံရေးတပ်စခန်းများနှင့် ဗန်းမော်လေဆိပ်တို့ရှိ လုံခြုံရေး

စာမျက်နှာ ၁၃ သို့

တပ်မတော်ရေယာဉ်များအား အကြမ်းဖက်သောင်းကျန်းသူပူးပေါင်းအဖွဲ့များက ဖြတ်တောက်ပစ်ခတ်တိုက်ခိုက်မှုကို တွေ့ရစဉ်။

တပ်မတော်မှရေယာဉ်များ အကြမ်းဖက်သောင်းကျန်းသူပူးပေါင်းအဖွဲ့များ၏ ပိတ်ဆို့ဖြတ်တောက်မှုများ ကြားမှ ဗန်းမော်ဆိပ်ကိမ်းသို့ ရောက်ရှိမှုကို တွေ့ရစဉ်။

စာမျက်နှာ ၁၂ မှ

တပ်ဖွဲ့ဝင်များအနေဖြင့် ၂၀၂၅ ခုနှစ် ဇန်နဝါရီလ ၂၅ ရက်မှ ဖေဖော်ဝါရီလ ၂၀ ရက်အတွင်း အဆင့်ဆင့်ကြားခံစစ်များ ရယူကာ ဗန်းမော်မြို့တွင်းရှိ နယ်မြေခံ တပ်ဌာနချုပ်နေရာသို့ ဗျူဟာအရ ခေတ္တခွာ စစ်ဆင်ပူးပေါင်းခဲ့ပြီး အင်အား အလုံးအရင်းဖြင့် ဆက်လက်ထိုးစစ်ဆင် တိုက်ခိုက်လာသည့် အကြမ်းဖက် သောင်းကျန်းသူ ပူးပေါင်းအဖွဲ့များအား ဆက်လက် ခုခံတိုက်ခိုက်ခဲ့သည်။

ထို့နောက် အကြမ်းဖက် သောင်းကျန်းသူ ပူးပေါင်းအဖွဲ့များ အနေဖြင့် ဗန်းမော်မြို့အား အလုံးစုံသိမ်းပိုက်ရရှိနိုင်ရေး အင်အား အလုံးအရင်းဖြင့် စဉ်ဆက်မပြတ် ထိုးစစ်ဆင် တိုက်ခိုက်ခဲ့သော်လည်း တပ်ရင်း/တပ်ဖွဲ့များရှိ အရာရှိ/စစ်သည်၊ မိသားစုဝင်များ၊ အစိုးရဝန်ထမ်းများ အနေဖြင့် ဗန်းမော်မြို့အား အကြမ်းဖက် သောင်းကျန်းသူ ပူးပေါင်းအဖွဲ့များ လက်ဝယ်သို့ အလုံးစုံကျရောက်မှု မရှိစေရေး ၂၀၂၄ ခုနှစ် ဒီဇင်ဘာလမှ ၂၀၂၅ ခုနှစ် ဇူလိုင်လအထိ ရှစ်လတိုင်တိုင် လေ့ကျက်ချည်း ကျန် အလမလဲသည့် စိတ်ဓာတ်၊ တုံးတိုက်တိုက်၊ ကျားကိုက်ကိုက် စိတ်ဓာတ်တို့ဖြင့် အပြင်းအထန် ဟန့်စစ်ဆင် ခုခံမှုများကြောင့် အကြမ်းဖက် သောင်းကျန်းသူ ပူးပေါင်းအဖွဲ့များ၏ ဗန်းမော်မြို့အား အလုံးစုံရရှိနိုင်ရေး စစ်ရေး အိပ်မက်မှာ ရပ်တန့်သွားခဲ့ရသည်။

ယင်းနောက် ၂၀၂၅ ခုနှစ် သြဂုတ်လအတွင်း အင်အားဖြည့် စစ်ကြောင်းများ လိုက်ပါလာသည့် တပ်မတော်ရေယာဉ်များ အနေဖြင့် ဗန်းမော်မြို့သို့ ချီတက်ခဲ့ရာတွင် လမ်းခရီးတစ်လျှောက် တွန်းသဘော်ဘာ နှစ်စင်း ပျက်စီးဆုံးရှုံးရသည်အထိ အခက်အခဲ ဖျိုးစုံနှင့် အကြမ်းဖက်သောင်းကျန်းသူတို့၏ ဖြတ်တောက်ပိတ်ဆို့မှု ဖျိုးစုံတို့ကြားမှ အောင်မြင်စွာ ရောက်ရှိ ဆိုက်ကပ်နိုင်ခဲ့ပြီး ၂၀၂၅ ခုနှစ်၊ သြဂုတ်လ ၄ ရက်နေ့မှစ၍ စစ်ကြောင်း ခုနစ်ကြောင်းဖြင့် စုဖွဲ့ ချီတက်ခဲ့သည်။ ထိုသို့ဆောင်ရွက်ခဲ့ရာတွင် ဗန်းမော်မြို့ အရှေ့မြောက်ဘက်ရှိ ဗန်းမော်တက္ကသိုလ် နေရာမှတစ်ဆင့် နမ့်ဖားကျေးရွာရှိ စခန်းအား စစ်ကြောင်း တစ်ကြောင်းဖြင့် ချီတက်သိမ်းပိုက်ခဲ့ပြီး ၎င်းစစ်ကြောင်းသည် ဗန်းမော်မြို့သို့ ဆက်လက်ဦးတည်ချီတက်၍လည်းကောင်း၊ ဗန်းမော်မြို့ မြောက်ဘက်ရှိ နောင်ခိုရပ်ကွက်၊ မင်းလှရပ်ကွက်တို့အား စစ်ကြောင်း တစ်ကြောင်းဖြင့် ချီတက်၍ လည်းကောင်း၊ ဗန်းမော်မြို့ မြောက်ဘက်ရှိ အကြမ်းဖက်သမားများ ခေတ္တစိုးမိုးထားသည့် နယ်မြေခံတပ်ဌာနချုပ် လေးခု၊ တပ်စခန်းတစ်ခုနှင့် လေဆိပ်နေရာတို့အား အရှေ့ဘက်မှ စစ်ကြောင်း သုံးကြောင်းနှင့် နမ်းဖားစခန်းအား သိမ်းပိုက်ပြီး ဗန်းမော်မြို့သို့ ဦးတည်လာသည့် စစ်ကြောင်း တစ်ကြောင်း တို့မှ နှစ်ဖက်ညှပ်၍ လည်းကောင်း၊ ပင်စင်ကုန်းရပ်ကွက်၊ ညောင်ပင်ရပ်ကွက်၊ ခွန်သာရပ်ကွက်နှင့် သာစည်ရပ်ကွက်အတွင်းရှိ ဒေသအခေါ် ကချင်စုနေရာတို့အား စစ်ကြောင်း နှစ်ကြောင်းဖြင့် လည်းကောင်း တန်ပြန်တိုက်စစ်များ အရှိန်အဟုန်မြင့်၍ အဆင့်ဆင့် ဆောင်ရွက်ခဲ့သည်။

ထိုသို့ ဆောင်ရွက်ခဲ့ရာတွင် လုံခြုံရေးတပ်ဖွဲ့ဝင်များ အနေဖြင့် ယာယီနေရပ်စွန့်ခွာ ဒေသခံ ပြည်သူများ၏ အပြည့်အဝ အားပေးထောက်ခံမှု၊ တပ်အင်အား ဖြည့်တင်းရရှိမှု၊ တိုက်ပွဲဝင်အရာရှိ၊ စစ်သည်များ၏ စိတ်ဓာတ်ခွန်အား တက်ကြွမှု၊ တိုက်လိုခိုက်လိုစိတ် ပြင်းပြမှု၊ စစ်နည်းဗျူဟာမြောက် ချီတက်တိုက်ခိုက်နိုင်မှု ဖွဲ့၊ လုံ့လ၊ ဝီရိယတို့ဖြင့် အဆင့်ဆင့်တိုက်ခိုက် ချေမှုန်းနိုင်ခဲ့သဖြင့် ၂၀၂၅ ခုနှစ် သြဂုတ်လ ၄ ရက်မှ စက်တင်ဘာ ၁၁ ရက်အတွင်း အကြမ်းဖက် သောင်းကျန်းသူပူးပေါင်းအဖွဲ့များ ခေတ္တစိုးမိုးထားသည့် ဗန်းမော်မြို့ အနီး၀န်းကျင်ရှိ တပ်ဌာနချုပ် နေရာများ၊ ရပ်ကွက်၊ ကျေးရွာနှင့် စခန်းကုန်း နေရာအသီးသီးတို့အား အလုံးစုံပြန်လည်ထိန်းချုပ်နိုင်ခဲ့ကာ အကြမ်းဖက်သမားများ ထိခိုက်ကျဆုံးမှု များစွာဖြင့် ဗန်းမော်မြို့၏ အရှေ့မြောက်ဘက်နှင့် ပင်မတပ်များရှိရာ ဖိုးမောက်မြို့ဘက်သို့ ကစဉ့်ကလျား ဆုတ်ခွာ ထွက်ပြေးလျက်ရှိသည်။

တပ်မတော်စစ်ကြောင်းများက အကြမ်းဖက်သောင်းကျန်းသူများပူးပေါင်းအဖွဲ့ ယာယီထိန်းချုပ်ထားသည့် ဗန်းမော်မြို့အနီးရှိ တပ်ဌာနချုပ်များ၊ တပ်စခန်းများနှင့် ရပ်ကွက်ကျေးရွာအချို့အား ပြန်လည်ထိန်းချုပ်ရရှိမှု

အကြမ်းဖက်သောင်းကျန်းသူပူးပေါင်းအဖွဲ့များက ဗန်းမော်မြို့အနီးရှိ ရပ်ကွက်၊ ကျေးရွာများမှ ဆောက်လုပ်ဆဲ သာသနိကအဆောက်အအုံများ၊ ဒေသခံများ၏နေအိမ်များအတွင်း အခိုင်အမာနေရာပြင်ဆင်ထားရှိမှုကို တွေ့ရစဉ်။

တပ်မတော် စစ်ကြောင်းများက ဗန်းမော်မြို့အား ရန်သူ့လက်ဝယ်သို့ ကျရောက်မှုမရှိစေရေးနှင့် တပ်ဌာနချုပ်များအား ပြန်လည်သိမ်းပိုက်ရရှိရေး မိမိတို့၏ အသက်ကို ပစာနမထားဘဲ ရင်ကိုမြေကတုတ်လုပ်ကာ ရွှေ့ရွှေ့ချွဲချွဲ တိုက်ခိုက်ချေမှုန်းခဲ့သောကြောင့် စစ်ဆင်ရေးကာလ ၂၀၂၄ ခုနှစ် ဒီဇင်ဘာလ ၄ ရက်မှ ၂၀၂၅ ခုနှစ် စက်တင်ဘာလ ၁၁ ရက်အတွင်း အကြမ်းဖက် သောင်းကျန်းသူများနှင့် တိုက်ပွဲကြီး ၁၆ ကြိမ်၊ ထိတွေ့မှုပေါင်း အကြိမ် ၄၉၀ ဖြစ်ပွားခဲ့ပြီး ရန်သူ့ထံမှ အလောင်း ၁၆၃ လောင်း၊ လက်နက်မျိုးစုံ ၁၇၈ လက်နှင့် ဆက်စပ်ပစ္စည်းများ သိမ်းပိုက်ရရှိခဲ့သည်။ အဆိုပါ တိုက်ပွဲများတွင် မိမိဘက်မှ ရွှေ့ရွှေ့ချွဲချွဲ ပြန်လည်တိုက်ခိုက်မှုများကြောင့် အကြမ်းဖက် သောင်းကျန်းသူပူးပေါင်းအဖွဲ့များ အနေဖြင့် သေဆုံးသူ ၄၆၁၆ ဦးခန့်နှင့် ဒဏ်ရာရရှိသူ ၄၉၈၃ ဦးခန့် ရှိခဲ့ကြောင်း သီးခြားသတင်းရင်းမြစ်များအရသိရှိရပြီး မိမိဘက်မှ အရာရှိ/စစ်သည် အချို့နိုင်ငံတော်နှင့် တပ်မတော်အတွက် မြင့်မြတ်စွာ အသက်ပေးလှူခဲ့ရသည်။

အကြမ်းဖက်သောင်းကျန်းသူများအနေဖြင့် အထိအခိုက် အကျအဆုံး များပြားလာသည့်အတွက် လက်နက်ခဲယမ်း၊ ဆက်စပ်ပစ္စည်းများနှင့်အတူ တပ်မတော်စစ်ကြောင်းများထံသို့ အလင်းဝင်ရောက်မှုများလည်းရှိကြောင်းနှင့် တပ်မတော်စစ်ကြောင်းများ အနေဖြင့် ဗန်းမော်မြို့အတွင်း ကျန်ရှိနေသည့် အကြမ်းဖက် သောင်းကျန်းသူ ပူးပေါင်းအဖွဲ့များအား ဆက်လက်နယ်မြေ ရှင်းလင်းသွားမည် ဖြစ်ကြောင်း သတင်းရရှိသည်။

သတင်းစဉ်

အကြမ်းဖက်သောင်းကျန်းသူပူးပေါင်းအဖွဲ့များ၏ ရုပ်အလောင်းများကို တွေ့ရစဉ်။

အကြမ်းဖက်သောင်းကျန်းသူပူးပေါင်းအဖွဲ့များထံမှ သိမ်းဆည်းရမိသည့် လက်နက်ခဲယမ်းများနှင့် ဆက်စပ်ပစ္စည်းများကို တွေ့ရစဉ်။

အင်္ဂါဂြိုဟ်ပေါ်တွင် ရှေးခေတ်အဏုဇီဝ သက်ရှိဟု ယူဆရသည့်လက္ခဏာ တွေ့ရှိကြောင်း နာဆာကြေညာ

ဝါရှင်တန်ဒီစီ စက်တင်ဘာ ၁၁

အင်္ဂါဂြိုဟ်ပေါ်မှ ဂြိုဟ်ဆင်းယာဉ်ဖြင့် စုဆောင်းရရှိသည့် ကျောက်တုံးနမူနာတစ်ခုကို ခွဲခြမ်းစိတ်ဖြာလေ့လာရာ ရှေးခေတ်အဏုဇီဝသက်ရှိများ၏ သက်သေအထောက်အထားများဟု ယူဆရသည့် လက္ခဏာများကို တွေ့ရှိခဲ့သည်ဟု အမေရိကန်အာကာသအေဂျင်စီ(နာဆာ)က စက်တင်ဘာ ၁၀ ရက်တွင် သတင်းထုတ်ပြန်ခဲ့သည်။

နာဆာနှင့်အခြားသောအဖွဲ့အစည်းမှ သုတေသနပညာရှင်များပါဝင်သည့် အဖွဲ့သည် ၂၀၀၄ ခုနှစ် ဧပြီလိုလအတွင်းက ဂြိုဟ်ဆင်းယာဉ် စုဆောင်းရရှိခဲ့သည့် ကျောက်တုံးပေါ်၌ မီလီမီတာအရွယ် အစားရှိ အစက်အပြောက်များကိုတွေ့ရှိခဲ့ပြီး တစ်ချိန်က ရေရှိသည်ဟု ယူဆရသောနေရာတွင် စူးစမ်းရှာဖွေခဲ့ခြင်းဖြစ်ကြောင်း ပြောကြားခဲ့သည်။

X –ray နှင့် UV– light ကိရိယာများကို အသုံးပြု၍ခွဲခြမ်းစိတ်ဖြာကြည့်ရာ သံနှင့် ဆာလဖိုက်ဒြပ်ပေါင်းနှင့် အော်ဂဲနစ်ဒြပ်စင်များဟု ယူဆရသည့် အစက်အပြောက်များကို တွေ့ရှိခဲ့သည်ဟု အဆိုပါအဖွဲ့က ပြောသည်။

အဆိုပါဒြပ်ပေါင်းများကို အာဟာရအရင်းအမြစ်အဖြစ် အော်ဂဲနစ်ဒြပ်စင်များကို အသုံးပြုသည့် ကမ္ဘာပေါ်ရှိအချို့သော အဏုဇီဝရုပ်များက ထုတ်လုပ်နိုင်သောကြောင့် အဏုဇီဝသက်ရှိများအတွက် အလားအလာရှိသော အမှတ်အသားဖြစ်ကြောင်း အဆိုပါအဖွဲ့က ပြောသည်။ ယင်းတွေ့ရှိချက်ကို သုတေသနပညာရှင်များက ဗြိတိန်သိပ္ပံဂျာနယ်တွင် ဖော်ပြခဲ့သည်။ အင်္ဂါဂြိုဟ်ပေါ်တွင် တွေ့ရှိဖူးသမျှ ထဲတွင် အထင်ရှားဆုံး သက်ရှိလက္ခဏာဖြစ်ကြောင်း နာဆာမှ ယာယီအုပ်ချုပ်ရေးမှူး ရှောင်ဒက်ဖီက ပြောသည်။

ယင်းနမူနာကို ကမ္ဘာမြေပေါ်သို့ ပြန်ယူဆောင်လာပြီး မားစ်ဂြိုဟ်ပေါ်တွင် တစ်ချိန်က သက်ရှိရှိ မရှိ အတည်ပြုရန် အဆင့်မြင့်ခွဲခြမ်းစိတ်ဖြာမှု ပြုလုပ်ရန် လိုအပ်သည်ဟု သုတေသီများက ပြောသည်။ **အင်နန်အိတ်ချ်ကေ**

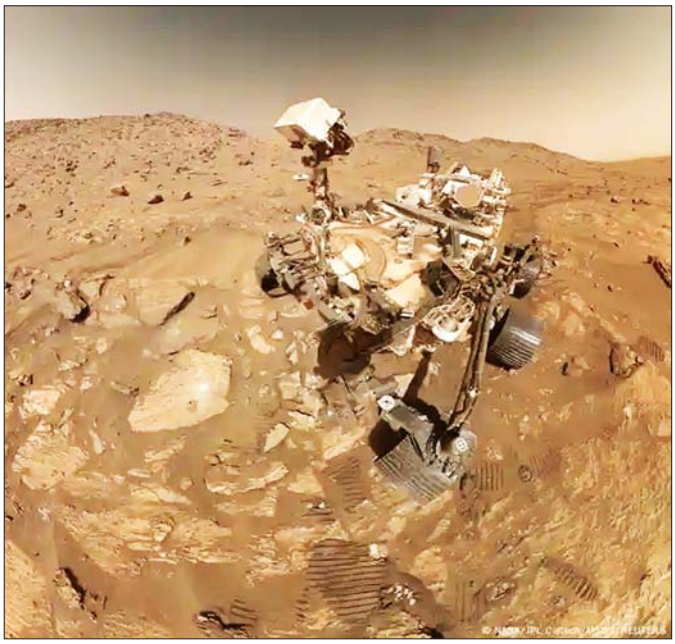

မက္ကဆီကိုနိုင်ငံ၌ လောင်စာဆီသယ်ယာဉ်ပေါက်ကွဲ၊ ၅၇ ဦး ဒဏ်ရာရရှိ

မက္ကဆီကိုစီးတီး စက်တင်ဘာ ၁၁

မက္ကဆီကိုနိုင်ငံ မက္ကဆီကိုစီးတီးရှိ စက်တင်ဘာ ၁၀ ရက်က ဓာတ်ငွေ့သယ်ထရပ်ကားတစ်စီး ပေါက်ကွဲမှု ဖြစ်ပွားခြင်းကြောင့် ၅၇ ဦး ဒဏ်ရာရရှိပြီး ၎င်းတို့အနက် ၁၉ ဦးမှာ ပြင်းထန်ဒဏ်ရာရရှိကြောင်း ဒေသဆိုင်ရာ အာဏာပိုင်များက ပြောကြားသည်။

ပေါက်ကွဲမှုမှာ ကွန်ကော်ဒီယာတံတားအောက်ရှိ ဓာရာဂိုဇာလမ်းပေါ်၌ ဖြစ်ပွားခဲ့ခြင်းဖြစ်ကြောင်း မက္ကဆီကိုမြို့တော်အစိုးရ အကြီးအကဲဖြစ်သူ ကလဲရာ ဘရူဂါဒါ မိုလီနာက လူမှုကွန်ရက်မီဒီယာပလက်ဖောင်း X တွင် ပြောကြားသည်။

လီဘာ၄၉၅၀၀ဆံ့ လောင်စာဆီသယ်ယာဉ်တစ်စီးမှာ ဒေသစံတော်ချိန် မွန်းလွဲ ၂ နာရီ မိနစ် ၂၀ ဝန်းကျင်က တိမ်းမှောက်ခဲ့ရာ ဒဏ်ရာရရှိသူများကို ဆေးရုံများသို့ ပို့ဆောင်ပေးခဲ့ကြောင်း ၎င်းက ဒေသတွင်း မီဒီယာများကို ပြောကြားသည်။

အဆိုပါ ပေါက်ကွဲမှုကြောင့် အခြားယာဉ် ၁၈ စီးလည်း ထိခိုက်ခဲ့ကြောင်း အာဏာပိုင်များက ပြောကြားသည်။ **ဆင်ဟွာ**

ကူကီယဲနိုင်ငံတစ်ဝန်း လူမှောင်ခိုဂိုဏ်းဖြိုခွင်း လူမှောင်ခိုသမား ၅၂ ဦးကိုဖမ်းဆီး

အန်ကာရာ စက်တင်ဘာ ၁၁

ကူကီယဲနိုင်ငံ၌ ပြည်နယ်ပေါင်း ၈၁ ခုတွင် စစ်ဆင်ရေးအသွင်ဖြင့် လူမှောင်ခိုမှုများ ဖြိုခွင်းရာ နိုင်ငံခြားသား ၁၄ ဦးအပါအဝင် ရွှေ့ပြောင်းနေထိုင်သူများကို မှောင်ခိုကူးသည့် လူမှောင်ခိုသမား ၅၂ ဦးကို ဖမ်းဆီးနိုင်ခဲ့သည်ဟု ပြည်ထဲရေးဝန်ကြီး အလီယာလီကာယာက စက်တင်ဘာ ၁၁ ရက်တွင် ပြောသည်။

ရဲတပ်ဖွဲ့သည် ပုံမှန်မဟုတ်သည့် ရွှေ့ပြောင်းသွားလာမှုများနှင့် ရွှေ့ပြောင်းလူမှောင်ခိုလုပ်ငန်းစီစဉ်သူများကိုပစ်မှတ်ထားကာ စက်တင်ဘာ ၇ ရက်က စစ်ဆေးမှုများ ပြုလုပ်ခဲ့ကြောင်း ပြည်ထဲရေးဝန်ကြီးက လူမှုကွန်ရက်တွင် ပြောကြားခဲ့သည်။ နိုင်ငံတစ်ဝန်း စစ်ဆေးမှုပေါင်း ၄၀၂၀၉၈ ခုပြုလုပ်ခဲ့ပြီး ပုံမှန်မဟုတ်သည့် ရွှေ့ပြောင်းနေထိုင်သူ ၆၆၆ ဦးကို ဖမ်းဆီးထားသည်ဟု ၎င်းကဆက်လက်ပြောကြားခဲ့သည်။ အာဏာပိုင်များသည် အများပြည်သူ သွားလာလှုပ်ရှားရာနေရာ ၇၈၈၃ ခု၊ ဂိတ်ပေါင်း ၄၈၃ ခုနှင့် အခြားနေရာ ၆၇၄၆ ခု တို့ကို စစ်ဆေးခဲ့ပြီး ပုံမှန်မဟုတ်သည့် ရွှေ့ပြောင်းနေထိုင်သူများကို ၎င်းတို့၏နိုင်ငံများသို့ ပြန်လည်ပို့ဆောင်ရန် လုပ်ထုံးလုပ်နည်းများ စတင်လုပ်ဆောင်ခဲ့ကြောင်း ၎င်းက ဆက်ပြောသည်။

ကူကီယဲနိုင်ငံသည် ဥရောပသို့ဝင်ရောက်ရန် ကြိုးပမ်းကြသည့် ပဋိပက္ခဖြစ်ပွားရာနိုင်ငံများမှ ရွှေ့ပြောင်းနေထိုင်သူများအတွက် အဓိကလမ်းကြောင်းတစ်ခုဖြစ်သည်။ မကြာသေးမီ နှစ်များအတွင်း ကူကီယဲနိုင်ငံသည် နယ်စပ်လုံခြုံရေးကို တင်းကျပ်ခဲ့ပြီး လူမှောင်ခိုလုပ်ငန်းများကို တိုက်ဖျက်ရန်အတွက် နိုင်ငံတကာနှင့် ပူးပေါင်းဆောင်ရွက်မှုများကို အရှိန်အဟုန်မြှင့်လုပ်ဆောင်ခဲ့သည်။ **ဆင်ဟွာ**

အင်ဒိုနီးရှားနိုင်ငံတစ်ဝန်း ဖြစ်ပွားခဲ့သော ရေကြီးရေလျှံမှုကြောင့် လူ ၁၉ ဦးခန့်သေဆုံး

ဂျကာတာ စက်တင်ဘာ ၁၁

အင်ဒိုနီးရှားနိုင်ငံတစ်ဝန်း မိုးသည်းထန်စွာရွာသွန်းပြီး ရေကြီးရေလျှံမှုများ ဖြစ်ပွားခဲ့သောကြောင့် အနည်းဆုံး လူ ၁၉ ဦးခန့် သေဆုံးခဲ့သည်ဟု အာဏာပိုင်များက စက်တင်ဘာ ၁၁ ရက်တွင် ပြောကြားလိုက်သည်။

အမျိုးသား သဘာဝဘေးအန္တရာယ်စီမံခန့်ခွဲရေး အေဂျင်စီက အင်ဒိုနီးရှားနိုင်ငံ ဘာလီအပန်းဖြေကျွန်းတွင် ရေကြီးမှုကြောင့် မကြုံစဖူး လူ ၁၄ ဦးခန့် သေဆုံးခဲ့ကြောင်းနှင့် အခြားနှစ်ဦးမှာ ပျောက်ဆုံးလျက်ရှိကြောင်း စက်တင်ဘာ ၁၁ ရက်က ပြောကြားလိုက်သည်။

အင်ဒိုနီးရှားနိုင်ငံ ဘာလီအပန်းဖြေကျွန်းတွင် စက်တင်ဘာ ၉ ရက်ကတည်းက မိုးသည်းထန်စွာ ရွာသွန်းခဲ့သောကြောင့် မြစ်ရေ စီးရိမ်ရေမှတ်ထက် ကျော်လွန်ရောက်ရှိခဲ့ပြီး ရေကြီးရေလျှံမှုများ ဖြစ်ပွားခဲ့သည်။

ရေကြီး ရေလျှံ၊ မြေပြိုမှုများကြောင့် လူ ၅၀၀ ကျော်ခန့် အရေးပေါ်ရေဘေးကယ်ဆယ်ရေးစခန်းများတွင် နေထိုင်နေရသည်။

တချို့ဒေသများတွင် ရေကြီးမှုကြောင့် တင်ကျန်ခဲ့သော ရွှံ့ညွန်းများနှင့် အပျက်အစီးများကို ရှင်းလင်းမှုများ လုပ်ဆောင်လျက်ရှိသည်။

အလားတူ အင်ဒိုနီးရှားနိုင်ငံ အရှေ့ပိုင်း နူဆာတန်ဂါရာ ပြည်နယ်၌ ရုတ်တရက် ရေကြီးရေလျှံမှု ဖြစ်ပွားခဲ့သောကြောင့် အနည်းဆုံး လူငါးဦးခန့် သေဆုံးခဲ့သည်ဟု အာဏာပိုင်များက ပြောကြားသည်။

အင်နန်အိတ်ချ်ကေ

ဗမ်ဘီယာနိုင်ငံ၌ မျောက်ကျောက်ရောဂါ ဖြစ်ပွားသူ ၂၃၁ ဦးရှိ

လူဆာကာ စက်တင်ဘာ ၁၁

ပြီးခဲ့သည့်နှစ် အောက်တိုဘာလမှစကာ ဗမ်ဘီယာ၌ ပထမဆုံးမျောက်ကျောက်ရောဂါ စတင်ဖြစ်ပွားသည်ဟု ကြေညာချိန်မှစကာ ရောဂါဖြစ်ပွားသူပေါင်း ၂၃၁ ဦးရှိပြီဖြစ်ကြောင်း ဗမ်ဘီယာအမျိုးသားကျန်းမာရေးအင်စတီကျူ(ဇက်အင်နဲ့ပီအိတ်ချ်အိုင်)က စက်တင်ဘာ ၉ ရက် ညနေပိုင်းက ထုတ်ပြန်သည့် အချက်အလက်များအရ သိရသည်။

ဩဂုတ် ၂၈ ရက်မှ စက်တင်ဘာ ၄ ရက်အတွင်း မျောက်ကျောက်ရောဂါဖြစ်ပွားသူအသစ် ခုနှစ်ဦးရှိကြောင်း၊ ယင်းကာလအတွင်း မျောက်ကျောက်ရောဂါ သံသယရှိသူ ၇၄ ဦးရှိရာ ရောဂါသံသယရှိသူပေါင်း ၁၂၅၅ ဦးရှိပြီဖြစ်ကြောင်း၊ သို့သော် ယင်းကာလအတွင်း ထပ်မံသေဆုံးသူမရှိကြောင်း ဇက်အင်နဲ့ပီအိတ်ချ်အိုင်က ထုတ်ပြန်ထားသည်။

ဇက်အင်နဲ့ပီအိတ်ချ်အိုင်၏ ထုတ်ပြန်ချက်အရ ယခုအခါ ဗမ်ဘီယာနိုင်ငံ၏ ပြည်နယ် ၁၀ ခုတွင် မျောက်ကျောက်ရောဂါ ပျံ့နှံ့လျက်ရှိကြောင်း သိရသည်။ **ဆင်ဟွာ**

နေပြည်တော် လူငယ်ကိုယ်စားလှယ်များက ဆွေးနွေးပွဲအတွေ့အကြုံများ ပြန်လည်ဝေမျှခြင်း စကားဝိုင်းဆွေးနွေးပွဲကျင်းပ

နေပြည်တော် စက်တင်ဘာ ၁၁
မြန်မာ့အနာဂတ်မျက်နှာစာ လူငယ်မဟာဗျူဟာဖိုရမ်-၂၀၂၅ တက်ရောက်ခဲ့သည့် နေပြည်တော်လူငယ်ကိုယ်စားလှယ်များက ဆွေးနွေးပွဲအတွေ့အကြုံ ပြန်လည်ဝေမျှခြင်း စကားဝိုင်းဆွေးနွေးပွဲ အခမ်းအနားကို ယနေ့နံနက်ပိုင်းက Naypyitaw State Polytechnic University (NSPU)၌ကျင်းပရာ (ယာဝုံ) အခမ်းအနားသို့ နေပြည်တော်ကောင်စီဥက္ကဋ္ဌ ဦးသန်းထွန်းဦး၊ အားကစားနှင့်လူငယ်ရေးရာဝန်ကြီးဌာန ဒုတိယဝန်ကြီး ဦးဇင်မင်းထက်၊ နေပြည်တော်ကောင်စီဝင်များ၊ ညွှန်ကြားရေးမှူးချုပ်များ၊ တက္ကသိုလ်အသီးသီးမှ ပါမောက္ခချုပ်များနှင့် ဒုတိယပါမောက္ခချုပ်များ၊ ဌာနဆိုင်ရာများ၊ တက္ကသိုလ်အသီးသီးနှင့် အခြေခံပညာကျောင်းမှ ကျောင်းသားကျောင်းသူများ တက်ရောက်သည်။

ထို့နောက် နေပြည်တော်ကောင်စီဥက္ကဋ္ဌ ဦးသန်းထွန်းဦးနှင့် ဒုတိယဝန်ကြီးတို့က အမှာစကား ပြောကြားပြီး နေပြည်တော်ကောင်စီဥက္ကဋ္ဌထံသို့ နေပြည်တော်လူငယ် ကိုယ်စားလှယ်အဖွဲ့ခေါင်းဆောင် နေပြည်တော်ကောင်စီဝင် ဦးမြင့်စိုးက လူငယ်ဖိုရမ်အမှတ်တံဆိပ်အားပေးအပ်၍ ဒုတိယဝန်ကြီးက Naypyitaw State Polytechnic University အတွက် အားကစားပစ္စည်းများ ပေးအပ်လှူဒါန်းရာ ပါမောက္ခချုပ် ဒေါက်တာ စိုးလင်းအောင်က လက်ခံရယူသည်။

ယင်းနောက် ဖိုရမ်တက်ရောက်ခဲ့သည့် အတွေ့အကြုံအား အဖွဲ့ခေါင်းဆောင်က ရှင်းလင်းပြောကြားပြီး ဖိုရမ်အမှတ်တရ Video Clip ကို ပြသသည်။

ဆက်လက်၍ နေပြည်တော်ကောင်စီဥက္ကဋ္ဌ သည် လယ်ဝေးမြို့ သီရိရတနာ ခန်းမတွင် ကျင်းပပြုလုပ်သော ပြည်ပပို့ကုန်သီးနှံများတွင် ပိုးသတ်ဆေးဓာတ်ကြွင်း ကင်းစင်ရေးနှင့် ပန်းတိုင်အထွက်နှုန်းရရှိရေး နည်းပညာပေးဆွေးနွေးပွဲအခမ်းအနားသို့ တက်ရောက်၍ အမှာစကားပြောကြားသည်။

ထို့နောက် စိုက်ပျိုးရေး၊ မွေးမြူရေးနှင့်ဆည်မြောင်းဝန်ကြီးဌာန ဒုတိယဝန်ကြီး ဒေါက်တာတင်ထွန်းက ပြည်ပပို့ကုန်သီးနှံထုတ်ကုန်များတွင် ပိုးသတ်ဆေးဓာတ်ကြွင်းကင်းစင်ရေးနှင့် ပန်းတိုင်အထွက်နှုန်းရရှိရေးနှင့်စပ်လျဉ်း၍ ဆွေးနွေးမှာကြားပြီး စိုက်ပျိုးရေးဦးစီးဌာန(ရုံးချုပ်) မှ ညွှန်ကြားရေးမှူးချုပ်က ဆွေးနွေးပွဲဆောင်ရွက်ရခြင်း၏ ရည်ရွယ်ချက်ကို ရှင်းလင်းပြောကြားသည်။

ယင်းနောက် နေပြည်တော်ကောင်စီဥက္ကဋ္ဌသည် လယ်ဝေးမြို့ ဖောင်တော်ချက်မစေတီတော်မြတ်ကြီးသို့ သွားရောက်ပြီး စေတီတော်ကြီးပြန်လည်ပြုပြင်နေမှု အခြေအနေများကို ကြည့်ရှုကာ တာဝန်ရှိသူများအား လိုအပ်သည်များ မှာကြားသည်။

ညနေပိုင်းတွင် နေပြည်တော် ရန်ကုန်-မန္တလေး အမြန်လမ်းမကြီးသို့သွားရောက်ပြီး လမ်းနယ်ပြင်ပတွင် ကြိုးပိုင်းတော၊ ကြိုးပြင်ကာကွယ်တောများနှင့် မြေကွက်လပ်၊ မြေလွတ်/ မြေရိုင်း နေရာများတွင် ငါးဇော၊ ၁၀ ဇောနှင့်ရှိသစ်တောငယ်များ တည်ထောင်နိုင်ရေးအတွက် သစ်ပင်များစိုက်ပျိုးရန် လျာထားသတ်မှတ်ဆောင်ရွက်နေမှုအခြေအနေများကို ကြည့်ရှုစစ်ဆေးခဲ့ကြောင်း သိရသည်။ **သတင်းစဉ်**

မန္တလေးတိုင်းဒေသကြီး မြန်မာ့ရိုးရာယဉ်ကျေးမှု အဆို၊ အက၊ အရေး၊ အတီးပြိုင်ပွဲ ဆုချီးမြှင့်ပွဲကျင်းပ၊ တိုင်းဒေသကြီးကိုယ်စားပြုအဖွဲ့ထံ အောင်နိုင်ရေးအလံပေးအပ်

မန္တလေး စက်တင်ဘာ ၁၁
မန္တလေးတိုင်းဒေသကြီး ၂၀၂၅ ခုနှစ် (၂၆)ကြိမ်မြောက် မြန်မာ့ရိုးရာယဉ်ကျေးမှု အဆို၊ အက၊ အရေး၊ အတီးပြိုင်ပွဲ ဆုချီးမြှင့်ပွဲနှင့် (ဗဟို)အဆင့်သို့ သွားရောက်ယှဉ်ပြိုင်မည့် တိုင်းဒေသကြီးကိုယ်စားပြုအဖွဲ့ထံ အောင်နိုင်ရေးအလံပေးအပ်ပွဲကို ယနေ့မွန်းလွဲပိုင်းတွင် ချမ်းအေးသာစံမြို့နယ်ရှိ မန္တလေးမြို့ မြို့တော်ခန်းမ၌ ကျင်းပသည်။

အခမ်းအနားသို့ (၂၆)ကြိမ်မြောက် မြန်မာ့ရိုးရာယဉ်ကျေးမှု အဆို၊ အက၊ အရေး၊ အတီးပြိုင်ပွဲ တိုင်းဒေသကြီးအဆင့် ပြိုင်ပွဲ ကျင်းပရေး ဦးစီးကော်မတီဥက္ကဋ္ဌ မန္တလေးတိုင်းဒေသကြီး ဝန်ကြီးချုပ် ဦးမျိုးအောင်၊ တိုင်းဒေသကြီးတရားလွှတ်တော်တရားသူကြီးချုပ်၊ တိုင်းဒေသကြီးဝန်ကြီးများ၊ ပြိုင်ပွဲကျင်းပရေးကော်မတီ၊ ဆပ်ကော်မတီတို့မှ တာဝန်ရှိသူများ၊ အကဖြတ်ဒိုင်အဖွဲ့ဝင်များ၊ ပြိုင်ပွဲဝင်များနှင့် ဖိတ်ကြားထားသူများ တက်ရောက်ကြသည်။

အခမ်းအနားတွင် တိုင်းဒေသကြီး ဝန်ကြီးချုပ်က ပြိုင်ပွဲဝင်များအနေဖြင့် ဗဟိုအဆင့်ပြိုင်ပွဲများတွင် တိုင်းဒေသကြီးဂုဏ်ကို ဆောင်ပြီး ဆုတံဆိပ်များစွာ ဆွတ်ခူးနိုင်အောင် စခန်းသွင်းလေ့ကျင့်သည့်အချိန်တွင် ဘာသာရပ်အလိုက် အနုပညာအရည်အသွေး ပိုမိုတိုးတက်ကောင်းမွန်အောင် ထိရောက်ဒုနှစ်ကနဲစွာဖြင့် စနစ်တကျ လေ့ကျင့်ကြိုးစားသွားကြရန် ပြောကြားပြီး အဆို၊ အက၊ အရေး၊ အတီး အကဖြတ်ဒိုင်အဖွဲ့ဝင် ပညာရှင်များအား ဂုဏ်ပြုလက်မှတ်နှင့် ဂုဏ်ပြုငွေများ ပေးအပ်ချီးမြှင့်သည်။

ထို့နောက် တိုင်းဒေသကြီးဝန်ကြီးချုပ်နှင့် တာဝန်ရှိသူများက အဆို၊ အက၊ အရေးနှင့် အတီးပြိုင်ပွဲများတွင် ပထမ၊ ဒုတိယနှင့် တတိယဆုရရှိသူများအား ဂုဏ်ပြုဆုငွေနှင့် ဂုဏ်ပြုမှတ်တမ်းလွှာများ ပေးအပ်ချီးမြှင့်ပြီး ဆုရရှိသူများ၏ ဖျော်ဖြေတင်ဆက်မှုများကို ကြည့်ရှုအားပေးသည်။

ယင်းနောက် တိုင်းဒေသကြီးဝန်ကြီးချုပ်က (ဗဟို)အဆင့်သို့ သွားရောက်ယှဉ်ပြိုင်မည့် တိုင်းဒေသကြီး ကိုယ်စားပြုအဖွဲ့ အုပ်ချုပ်သူထံ အောင်နိုင်ရေးအလံပေးအပ်ခဲ့ကြောင်း သတင်းရရှိသည်။ (ဝဲဝုံ)

သတင်းစဉ်

ကယားပြည်နယ်၌ အခြေခံပညာကျောင်းဆောင်သစ်များ ဆောက်လုပ်လျက်ရှိ

လွိုင်ကော် စက်တင်ဘာ ၁၁
ကယားပြည်နယ် ဝန်ကြီးချုပ် ဦးဇော်မျိုးတင်သည် တာဝန်ရှိသူများနှင့်အတူ ယနေ့နံနက်က လွိုင်ကော်မြို့ အနိမ့်ပိုင်းရပ်ကွက်များတွင် မိုးသည်းထန်စွာ ရွာသွန်းမှုကြောင့် ရေဝင်ရောက်မှုမှ ကာကွယ်နိုင်ရန် ကွန်ကရစ်ကျောက်စီရေနုတ်မြောင်း တည်ဆောက်နေမှုနှင့် အခြေခံပညာကျောင်းဆောင်သစ်များ ဆောက်လုပ်နေမှုတို့ကို ကြည့်ရှုစစ်ဆေးသည်။

ဦးစွာ ပြည်နယ်ဝန်ကြီးချုပ်နှင့် တာဝန်ရှိသူများသည် လွိုင်ကော်မြို့ မင်းစုရပ်ကွက်နှင့် ဒေါနိုးကူးရပ်ကွက်များတွင် မိုးသည်းထန်စွာ ရွာသွန်းမှုကြောင့် ရေဝင်ရောက်မှုမှ ကြိုတင်ကာကွယ်နိုင်ရန် အတွက် မင်းစုရပ်ကွက် မြ၀တီ လမ်းနှင့် ဒေါနိုးကူးရပ်ကွက် ဒေါနိုးကူး လမ်းမကြီးတစ်လျှောက် ကွန်ကရစ်ကျောက်စီ ရေနုတ်မြောင်း ပလက်ဖောင်းအဖုံးပါ အရှည်ပေ ၄၂၅၀ တည်ဆောက်နေမှုကို ကြည့်ရှုစစ်ဆေးပြီး လိုအပ်သည်များကို တာဝန်ရှိသူများနှင့် ပေါင်းစပ်ညှိနှိုင်းပေးသည်။

ထို့နောက် လွိုင်ကော်မြို့နယ် နမ့်ဘော်ဝမ် (ခ)ရပ်ကွက် နမ့်ဘော်ဝမ်(ခ) အခြေခံပညာ မူလတန်းလွန်ကျောင်းသို့ ရောက်ရှိကာ ပြည်နယ်အစိုးရအဖွဲ့၏ ပံ့ပိုးကူညီမှုဖြင့် ကိုယ်ထူကိုယ်ထ ဆောက်လုပ်ခဲ့သော ပေ(၆၀ x ၂၅) အုတ်ညှပ်တစ်ထပ် မိဘမေတ္တာ ကျောင်းဆောင်သစ်၊ ကလေးကစားကွင်း ဆောက်လုပ်ပြီးစီးမှုနှင့် ပြည်ထောင်စုဒေလုံးငွေရင်းရန်ပုံငွေဖြင့် ဆောက်လုပ်လျက်ရှိသော ပေ(၉၀x၃၀) RC တစ်ထပ် ကျောင်းဆောင်သစ် ဆောက်လုပ်နေမှုကို ကြည့်ရှုစစ်ဆေးပြီး လိုအပ်သည်များကို မှာကြားသည်။ **ပြည်နယ်(ပြန်/ဆက်)**

ကျောက်ဆည်၌ တက္ကသိုလ်ဝင်စာမေးပွဲတွင် ထူးချွန်စွာအောင်မြင်ခဲ့ကြသည့် ကျောင်းသား ကျောင်းသူများအား ဂုဏ်ပြုချီးမြှင့်

ကျောက်ဆည် စက်တင်ဘာ ၁၁
မန္တလေးတိုင်းဒေသကြီးအစိုးရအဖွဲ့မှ ထောက်ပံ့ပေးအပ်သည့် ကျောက်ဆည်ခရိုင်၌ ၂၀၂၅ ခုနှစ် တက္ကသိုလ်ဝင်စာမေးပွဲတွင် ထူးချွန်စွာ အောင်မြင်ခဲ့ကြသည့် ကျောင်းသား ကျောင်းသူများအား ဂုဏ်ပြုချီးမြှင့်ပွဲ အခမ်းအနားကို ယနေ့နံနက်ပိုင်းက ကျောက်ဆည်မြို့ မြို့တော်ခန်းမ၌ ကျင်းပသည်။

ဦးစွာ အမှတ်(၁)အခြေခံပညာအထက်တန်းကျောင်းမှ ကျောင်းသား ကျောင်းသူများက ပြည်မြန်မာသီချင်းဖြင့် သီဆိုဖွင့်လှစ်ခဲ့ပြီး ကျောက်ဆည်ခရိုင် စီမံခန့်ခွဲရေးနှင့်အုပ်ချုပ်ရေးကော်မတီဥက္ကဋ္ဌ ဦးဇော်ဟိန်းအောင်က ဂုဏ်ပြုအမှာစကားပြောကြားသည်။

ဆက်လက်ပြီး ကျောက်ဆည်ခရိုင်၌ လေးဘာသာဂုဏ်ထူးရှင် ၂၁ ဦး၊ သုံးဘာသာဂုဏ်ထူးရှင် ၁၂ ဦးတို့အား ခရိုင်စီမံခန့်ခွဲရေးနှင့်အုပ်ချုပ်ရေးကော်မတီဥက္ကဋ္ဌနှင့် အဖွဲ့ဝင်များ၊ ခရိုင်ပညာရေးမှူး ဒေါက်တာဥမ္မာကြည်နှင့် တာဝန်ရှိသူများက ဂုဏ်ပြုဆုငွေနှင့် ဂုဏ်ပြုမှတ်တမ်းများ ပေးအပ်ချီးမြှင့်ခဲ့ကြောင်း သိရသည်။

တင်တင်ထွေး (ပြန်/ဆက်)

တရားမဝင် သစ်မျိုးစုံ၊ လူသုံးကုန်ပစ္စည်းများ၊ လုပ်ငန်းသုံးပစ္စည်းများ၊ စားသောက်ကုန်ပစ္စည်းများ၊ လိုင်စင်မဲ့မော်တော်ယာဉ်များ၊ လိုင်စင်မဲ့မော်တော်ဆိုင်ကယ်များနှင့် တရားမဝင်ကုန်ပစ္စည်းတင်မော်တော်ယာဉ်များ ဖမ်းဆီးရမိ

နေပြည်တော် စက်တင်ဘာ ၁၁

တရားမဝင်ကုန်သွယ်မှုတိုက်ဖျက်ရေး ဦးဆောင်ကော်မတီ၏ ကြီးကြပ်ကွပ်ကဲမှုဖြင့် တရားမဝင်ကုန်သွယ်မှုများကို ဥပဒေနှင့်အညီ ထိရောက်စွာ တားဆီးအရေးယူနိုင်ရေး ဆောင်ရွက်လျက်ရှိသည်။

ကျင်ပြည်နယ် တရားမဝင်ကုန်သွယ်မှု တိုက်ဖျက်ရေးအထူးအဖွဲ့၏စီမံခန့်ခွဲမှုဖြင့် တာဝန်ကျပူးပေါင်းအဖွဲ့များက စစ်ဆေးမှုများ ဆောင်ရွက်ခဲ့ရာ စက်တင်ဘာ ၄ ရက်တွင် မိုးညှင်းမြို့နယ်နှင့် ဟိုပင်မြို့နယ်တို့၌ လိုင်စင်မဲ့မော်တော်ယာဉ်တစ်စီးနှင့် လိုင်စင်မဲ့မော်တော်ဆိုင်ကယ်တစ်စီး (ခန့်မှန်းတန်ဖိုးငွေကျပ် ၁၀၂၀၀၀၀၀)ကို ပို့ကုန်သွင်းကုန်ဥပဒေအရ လည်းကောင်း၊ မိုးညှင်းမြို့ သိမ်အင်းရပ်ကွက်၌ တရားမဝင်စက်သုံးဆီ ဒီဇယ်ဆီ (၃၂) ဂါလန် (ခန့်မှန်းတန်ဖိုးငွေကျပ် ၆၄၀၀၀၀)ကို ရေနံနှင့်ရေနံထွက်ပစ္စည်းဆိုင်ရာဥပဒေအရလည်းကောင်း စုစုပေါင်း **ခန့်မှန်းတန်ဖိုးငွေကျပ်** ၁၀စ၄၀၀၀၀ ကို ဖမ်းဆီးအရေးယူဆောင်ရွက်လျက်ရှိသည်။

ကရင်ပြည်နယ်၌ ဖမ်းဆီးရမိမှု။

ထို့ပြင် ကရင်ပြည်နယ် တရားမဝင်ကုန်သွယ်မှု တိုက်ဖျက်ရေးအထူးအဖွဲ့၏စီမံခန့်ခွဲမှုဖြင့် တာဝန်ကျပူးပေါင်းအဖွဲ့များက စစ်ဆေးမှုများ ဆောင်ရွက်ခဲ့ရာ စက်တင်ဘာ ၆ ရက်တွင် ဘားအံမြို့ သာယာကုန်းကျေးရွာအနီး၌ မော်တော်ယာဉ်နှစ်စီးပေါ်မှ တရားဝင် စာရွက်စာတမ်းအထောက်အထား တင်ပြနိုင်ခြင်းမရှိသည့် လုပ်ငန်းသုံးပစ္စည်း ၁၉ မျိုး ၊ လူသုံးကုန်ပစ္စည်း ၁၇ မျိုး၊ စားသောက်ကုန်ပစ္စည်းတစ်မျိုး (ခန့်မှန်းတန်ဖိုးငွေကျပ် ၄ဂ၅၂ဂ၇၀၀၀) နှင့် အဆိုပါပစ္စည်းများ တင်ဆောင်လာသည့် Hino Tractor Head တစ်စီး၊ Cheng Long Tractor Head တစ်စီးနှင့် နောက်တွဲယာဉ်နှစ်တွဲ (ခန့်မှန်းတန်ဖိုးငွေကျပ် ၁၅၀၀၀၀၀၀၀) စုစုပေါင်း **ခန့်မှန်းတန်ဖိုးငွေကျပ်** ၆၂၅ဂ၇၀၀၀ ကို ဖမ်းဆီးရမိခဲ့ပြီး အကောက်ခွန်လုပ်ထုံးလုပ်နည်းများနှင့်အညီ အရေးယူဆောင်ရွက်လျက်ရှိသည်။

ယင်းအပြင် ရှမ်းပြည်နယ် တရားမဝင်ကုန်သွယ်မှု တိုက်ဖျက်ရေးအထူးအဖွဲ့၏စီမံခန့်ခွဲမှုဖြင့် တာဝန်ကျပူးပေါင်းအဖွဲ့များက စစ်ဆေးမှုများ ဆောင်ရွက်ခဲ့ရာ စက်တင်ဘာ ၉ ရက်တွင် ဟိုပုံးမြို့နယ်အတွင်း၌ မော်တော်ယာဉ်ခြောက်စီးပေါ်မှ တရားဝင်စာရွက်စာတမ်း အထောက်အထားတင်ပြနိုင်ခြင်းမရှိသည့် လူသုံးကုန်ပစ္စည်း ၃၀၊ စားသောက်ကုန်ပစ္စည်း ၎င်းမျိုး၊ လုပ်ငန်းသုံးပစ္စည်းတစ်မျိုး (ခန့်မှန်းတန်ဖိုးငွေကျပ် ၄ဝစ၄၁၀၀၀) နှင့် အဆိုပါပစ္စည်းများ တင်ဆောင်လာသည့် Nissan AD Van နှစ်စီး၊ Nissan UD Truck တစ်စီး၊ Mitsubishi Truck တစ်စီး၊ MitsubishiFusoTruck တစ်စီး၊ Mitsubishi Canter Truck တစ်စီး (ခန့်မှန်းတန်ဖိုးငွေကျပ် ၂၂၀၀၀၀၀၀) စုစုပေါင်း **ခန့်မှန်းတန်ဖိုးငွေကျပ်** ၆၂စ၄၁ဝ၀၀ ကို ဖမ်းဆီးရမိခဲ့ပြီး အကောက်ခွန်လုပ်ထုံးလုပ်နည်းများနှင့်အညီ အရေးယူဆောင်ရွက်လျက်ရှိသည်။

ထို့အတူ စစ်ကိုင်းတိုင်းဒေသကြီး တရားမဝင်ကုန်သွယ်မှုတိုက်ဖျက်ရေးအထူးအဖွဲ့၏ စီမံခန့်ခွဲမှုဖြင့် တာဝန်ကျပူးပေါင်းအဖွဲ့များက စစ်ဆေးမှုများ ဆောင်ရွက်ခဲ့ရာ စက်တင်ဘာ ၉ ရက်တွင် တကောင်းမြို့ ရတနာဝပ်ပူးပေါင်းစစ်ဆေးရေးဂိတ်နှင့် ရတနာဝပ်တံတား ပူးပေါင်းစစ်ဆေးရေးဂိတ်တို့၌ လိုင်စင်မဲ့မော်တော်ယာဉ်နှစ်စီး စုစုပေါင်း **ခန့်မှန်းတန်ဖိုးငွေကျပ်** ၃၆၀၀၀၀၀၀ ကို ဖမ်းဆီးရမိခဲ့ပြီး ပို့ကုန်သွင်းကုန်ဥပဒေနှင့်အညီ အရေးယူဆောင်ရွက်လျက်ရှိသည်။

ယင်းအပြင် မကွေးတိုင်းဒေသကြီး တရားမဝင်ကုန်သွယ်မှုတိုက်ဖျက်ရေးအထူးအဖွဲ့၏ စီမံခန့်ခွဲမှုဖြင့် တာဝန်ကျပူးပေါင်းအဖွဲ့များက စစ်ဆေးမှုများ ဆောင်ရွက်ခဲ့ရာ စက်တင်ဘာ ၇ ရက်နှင့် ၈ ရက်တို့တွင် မင်းဘူးမြို့နယ်နှင့် ကံမမြို့နယ်တို့အတွင်း၌ တရားမဝင် အခြားသစ် ၂ ဒသမ ၈၂၆ တန် (ခန့်မှန်းတန်ဖိုးငွေကျပ် ၁၂၂၄၄၀၀၀) ကို သစ်တောဥပဒေအရ လည်းကောင်း၊ မကွေးမြို့နယ်၊ မင်းလှမြို့နယ်၊ ရေနံချောင်းမြို့နယ်၊ ပွင့်ဖြူမြို့နယ်နှင့် အောင်လံမြို့နယ်တို့အတွင်း၌ လိုင်စင်မဲ့မော်တော်ဆိုင်ကယ်ခုနစ်စီး (ခန့်မှန်းတန်ဖိုးငွေကျပ် ၂၈ဝ၀၀၀၀) ကို ပို့ကုန်သွင်းကုန်ဥပဒေအရလည်းကောင်း၊ အောင်လံမြို့နယ် အမှုခုံကျေးရွာ၌ တရားမဝင်လောင်းကစားပြုလုပ်ရာတွင် အသုံးပြုသည့် လက်ကိုင်ဖုန်းတစ်လုံးနှင့် ငွေစက္ကူရောရာ (ခန့်မှန်းတန်ဖိုးငွေကျပ် ၂၄၂ဖ၉ဝ၀)ကိုလောင်းကစားဥပဒေအရလည်းကောင်း စုစုပေါင်း **ခန့်မှန်းတန်ဖိုးငွေကျပ်** ၁ဂ၄၅ဝ၀ဝ ကို ဖမ်းဆီးအရေးယူဆောင်ရွက်လျက်ရှိသည်။

အလားတူ မန္တလေးတိုင်းဒေသကြီး တရားမဝင်ကုန်သွယ်မှုတိုက်ဖျက်ရေးအထူးအဖွဲ့၏ စီမံခန့်ခွဲမှုဖြင့် တာဝန်ကျပူးပေါင်းအဖွဲ့များက စစ်ဆေးမှုများ ဆောင်ရွက်ခဲ့ရာ စက်တင်ဘာ ၂ ရက်နှင့် ၉ ရက်တို့တွင် ရွာင်ခရိုင် မြို့ကြီးအနီး၌ မော်တော်ယာဉ်တစ်စီးပေါ်မှ တရားဝင်စာရွက်စာတမ်း အထောက်အထား တင်ပြနိုင်ခြင်းမရှိသည့် လူသုံးကုန်ပစ္စည်းတစ်မျိုး (ခန့်မှန်းတန်ဖိုးငွေကျပ် ၁၂၀၉ဖ၆၀၀) နှင့် အဆိုပါပစ္စည်းများတင်ဆောင်လာသည့် Higer Bus တစ်စီး (ခန့်မှန်းတန်ဖိုးငွေကျပ် ၈၀၀၀၀၀၀၀) ကို လည်းကောင်း၊ ရတနာပုံတံတားပူးပေါင်းစစ်ဆေးရေးဂိတ်၌ မော်တော်ယာဉ်နှစ်စီးပေါ်မှ တရားဝင်စာရွက်စာတမ်းအထောက်အထားတင်ပြနိုင်ခြင်းမရှိသည့် လုပ်ငန်းသုံးပစ္စည်း ခြောက်မျိုး၊ စားသောက်ကုန်ပစ္စည်း တစ်မျိုး (ခန့်မှန်းတန်ဖိုးငွေကျပ် ၆ဃ၀ဂ၇၉) နှင့် အဆိုပါပစ္စည်းများ တင်ဆောင်လာသည့် Jin Bei Mini Bus တစ်စီး၊ Scania Bus တစ်စီး (ခန့်မှန်းတန်ဖိုးငွေကျပ် ၁၀၀၀၀၀၀၀၀) ကိုလည်းကောင်း၊ ကျွဲတပ်ဆုံစစ်ဆေးရေးဂိတ်၌ မော်တော်ယာဉ်သုံးစီးပေါ်မှ တရားဝင်စာရွက်စာတမ်းအထောက်အထား တင်ပြနိုင်ခြင်းမရှိသည့် လူသုံးကုန်ပစ္စည်း ၂၂ မျိုး၊ လုပ်ငန်းသုံးပစ္စည်း ၁၀ မျိုး (ခန့်မှန်းတန်ဖိုးငွေကျပ် ၈၄၀၃၅၄၄) နှင့် အဆိုပါပစ္စည်းများ တင်ဆောင်လာသည့် Hino Profia Truck နှစ်စီး၊ Toyota Hiace တစ်စီး (ခန့်မှန်းတန်ဖိုးငွေကျပ် ၁၃၅၀၀၀၀၀၀)ကို လည်းကောင်း၊ အမရပူရမြို့နယ် ရတနာပုံတံတား (နှာပေါက်) စစ်ဆေးရေးဂိတ်၌ တရားဝင်စာရွက်စာတမ်း အထောက်အထားတင်ပြနိုင်ခြင်းမရှိသည့် လုပ်ငန်းသုံးပစ္စည်းခြောက်မျိုး (ခန့်မှန်းတန်ဖိုးငွေကျပ် ၈၁၂၀၀၀) စုစုပေါင်း **ခန့်မှန်းတန်ဖိုးငွေကျပ်** ၄ဘ၄ဂ၅၅စ၄၆ ကို ဖမ်းဆီးရမိခဲ့ပြီး အကောက်ခွန်လုပ်ထုံးလုပ်နည်းများနှင့်အညီ အရေးယူဆောင်ရွက်လျက်ရှိသည်။

ရေဝတီတိုင်းဒေသကြီး တရားမဝင်ကုန်သွယ်မှုတိုက်ဖျက်ရေးအထူးအဖွဲ့၏စီမံခန့်ခွဲမှုဖြင့် တာဝန်ကျပူးပေါင်းအဖွဲ့က စစ်ဆေးမှုများဆောင်ရွက်ခဲ့ရာ စက်တင်ဘာ ၆ ရက်တွင် ပုသိမ်ရိုင်း ငပုတောမြို့နယ် အတွင်း၌ တရားမဝင်အခြားသစ် ဝ ဒသမ ၃၃၆ တန် (ခန့်မှန်းတန်ဖိုးငွေကျပ် ၃၅၉ဃ၃၆) ကို ဖမ်းဆီးရမိခဲ့ပြီး သစ်တောဥပဒေနှင့်အညီ အရေးယူဆောင်ရွက်လျက်ရှိသည်။

ထို့ပြင် အကောက်ခွန်ဦးစီးဌာန၏ စီမံခန့်ခွဲမှုဖြင့် တာဝန်ကျပူးပေါင်းအဖွဲ့များက စစ်ဆေးမှုများ ဆောင်ရွက်ခဲ့ရာ စက်တင်ဘာ ၉ ရက်တွင် အေးရှားဝေါလ်ဆိပ်ကမ်း၌ ကုန်သေတ္တာတစ်လုံးအတွင်းမှ တရားဝင်စာရွက်စာတမ်းအထောက်အထား တင်ပြနိုင်ခြင်းမရှိသည့် စိုက်ပျိုးရေးသုံးပစ္စည်းတစ်မျိုး (ခန့်မှန်းတန်ဖိုးငွေကျပ် ၁ဝ၅ဝ၀ဝ၀ဝ၀) ကိုလည်းကောင်း၊ မူဆယ်မြို့ ဆင်ဖြူစစ်ဆေးရေးဂိတ်အနီး၌ မော်တော်ယာဉ်နှစ်စီးပေါ်မှ တရားဝင်စာရွက်စာတမ်း အထောက်အထားတင်ပြနိုင်ခြင်းမရှိသည့် ကျောက်စိမ်းဟု ယူဆရသော ကျောက်စိမ်းအရိုင်းတုံးနှင့် ကျောက်စိမ်းပုတီးကုံးများ ၃၂၅ ဒသမ ၇၀၀ ကီလိုဂရမ် (ခန့်မှန်းတန်ဖိုးငွေကျပ် ၄၂၂ဃ၀၀၀) နှင့် အဆိုပါပစ္စည်းများတင်ဆောင်လာသည့် လိုင်စင်မဲ့ Mitsubishi Pajero တစ်စီးနှင့် ToyotaCrown တစ်စီး (ခန့်မှန်းတန်ဖိုးငွေကျပ် ၁ဃ၀၀၀၀၀) စုစုပေါင်း **ခန့်မှန်းတန်ဖိုးငွေကျပ်** ၁၂၂၂၂ဃ၀၀ ကို ဖမ်းဆီးရမိခဲ့ပြီး အကောက်ခွန်လုပ်ထုံးလုပ်နည်းများနှင့်အညီ အရေးယူ ဆောင်ရွက်လျက်ရှိသည်။

စက်တင်ဘာ ၂ ရက်မှ ၉ ရက်အထိ ဖမ်းဆီးရမိမှု စုစုပေါင်းမှာ အမှုတွဲ ၅၈ မှ (ခန့်မှန်းတန်ဖိုးငွေကျပ် ၁ဝ၅၄ဂ၉ဃ၃ဖ၅)ကို ဖမ်းဆီးရမိခဲ့သည်။ ထိုကဲ့သို့ တရားမဝင်တင်သွင်းလာမှုများကြောင့် တရားဝင်တင်သွင်းသည့် ကုန်သည်လုပ်ငန်းရှင်များအတွက် ဈေးကွက်ယှဉ်ပြိုင်နိုင်မှုဖွံ့မမ်းအား ကျဆင်းခြင်းနှင့် ထိခိုက်နစ်နာမှုများဖြစ်ပေါ်နိုင်ပြီး နိုင်ငံတော်အတွက် ရသင့်ရထိုက်သည့် အခွန်ဘဏ္ဍာဆုံးရှုံးနစ်နာခြင်းများ ဖြစ်ပေါ်စေနိုင်သည်။ သို့ဖြစ်၍ တရားမဝင်ကုန်စည်တင်သွင်းမှုများကို သက်ဆိုင်ရာ တာဝန်ရှိသူများက ယခုထက် ပိုမိုတားဆီးစစ်ဆေးကြပ်မတ်ဆောင်ရွက်သွားမည်ဖြစ်ကြောင်း တရားမဝင်ကုန်သွယ်မှုတိုက်ဖျက်ရေး ဦးဆောင်ကော်မတီမှ သိရသည်။

သတင်းစဉ်

နေပြည်တော်၊ ပြည်နယ်နှင့်တိုင်းဒေသကြီးများမှ တရားမဝင်သစ်များ ဖမ်းဆီးရမိ

နေပြည်တော် စက်တင်ဘာ ၁၁

သယံဇာတနှင့် သဘာဝပတ်ဝန်းကျင်ထိန်းသိမ်းရေးဝန်ကြီးဌာန သစ်တောဦးစီးဌာနသည် တရားမဝင်သစ်နှင့် သစ်တောထွက်ပစ္စည်းများ ရှာဖွေဖော်ထုတ်ဖမ်းဆီးရေးကို ပြည်သူ့ပူးပေါင်းပါဝင်မှုဖြင့် လူထုအခြေပြုစောင့်ကြပ်ကြည့်ရှုသတင်းပို့စနစ် (Community Monitoring and Reporting System-CMRS) အပါအဝင် နည်းလမ်းမျိုးစုံဖြင့် အကောင်အထည်ဖော်ဆောင်ရွက်လျက်ရှိရာ စက်တင်ဘာ ၁ ရက်မှ ၇ ရက်အထိ နေပြည်တော်၊ ပြည်နယ်နှင့် တိုင်းဒေသကြီး သစ်တောဦးစီးဌာနများမှ ပေးပို့လာသော စာရင်းများအရ တရားမဝင်ကျွန်း

၂၁ ဒသမ ၄၈၀၂ တန်၊ သစ်မာ ၁၃ ဒသမ ၃၀၂၂ တန်၊ အခြား ၂၉ ဒသမ ၁၆၅ဝ တန် စုစုပေါင်း ၆၃ ဒသမ ၉၄၇၄ တန်၊ ယာဉ်/ယန္တရား ကိုးစီး၊ တရားခံ ၁၆ ဦး ဖမ်းဆီးရမိခဲ့ကြောင်း သစ်တောဦးစီးဌာနမှ သိရသည်။

သတင်းစဉ်

စစ်တောင်းမြစ်ရေ မဒေါက်မြို့တွင် စိုးရိမ်ရေမှတ်အထက်ကျော်လွန်နေ

နေပြည်တော် စက်တင်ဘာ ၁၁

ယနေ့နံနက် ၆ နာရီခွဲအချိန် တိုင်းထွာချက်အရ စစ်တောင်းမြစ်ရေသည် မဒေါက်မြို့တွင် ယင်းမြို့၏ စိုးရိမ်ရေမှတ်အထက်သို့ တစ်ပေခန့် ကျော်လွန်နေပြီး နောက်တစ်ရက်အတွင်း ပေဝက်ခန့် ကျဆင်းလာနိုင်ကာ ယင်းမြို့၏ စိုးရိမ်ရေမှတ်အထက် ဆက်လက်တည်ရှိနိုင်သည်။

သို့ဖြစ်ပါ၍ မဒေါက်မြို့အတွင်းရှိ မြစ်ကမ်းအနီးနှင့် မြေနိမ့်ပိုင်းနေထိုင်သူများအနေဖြင့် ရေဘေးလွတ်ရာနေရာများသို့ ရှောင်ရှားနိုင်ပါရန် သတိပေးနှိုးဆော်အပ်ပါသည်။

မိုး/ဧလ

❑ **မိမိပိုင် နိုင်ငံသားစိစစ်ရေးကတ်၊** Mobile SIM Card **၊** Mobile Payment Account **၊** Bank Account **များအား မသက်ဆိုင်သူထံသို့ အခကြေးငွေဖြင့် ရောင်းချခြင်း၊ ငှားရမ်း အသုံးပြုစေခြင်းများ ဆောင်ရွက်ပါက တည်ဆဲဥပဒေများနှင့်အညီ အရေးယူခံရနိုင်ပါသည်။**

ရှမ်းပြည်နယ်ဝန်ကြီးချုပ် လားရှိုးမြို့၌ ဒေသဖွံ့ဖြိုးရေးလုပ်ငန်းများ ကွင်းဆင်းဆောင်ရွက်

လားရှိုး စက်တင်ဘာ ၁၁

ရှမ်းပြည်နယ်ဝန်ကြီးချုပ် ဦးအောင်အောင်သည် ပြည်နယ်ဝန်ကြီးများ၊ တာဝန်ရှိသူများနှင့်အတူ ယမန်နေ့က ရှမ်းပြည်နယ်(မြောက်ပိုင်း) လားရှိုးမြို့ ရှမ်းပြည်နယ်အစိုးရအဖွဲ့ ရိပ်သာကို သွားရောက်ကြည့်ရှုစစ်ဆေးပြီး လိုအပ်သည်များ မှာကြားခဲ့သည်။

ထို့နောက် လားရှိုးမြို့နယ် ဟူးမွန်ကျေးရွာအုပ်စု ကောင်းခါးကျေးရွာ ရေပူစမ်း၌ စိုက်ပျိုးရေးဦးစီးဌာနမှ နည်းပညာစံပြကွက်များ ဆောင်ရွက်ထားရှိမှုနှင့် မြေသြဇာကြေးပက်ခြင်းအခမ်းအနားသို့ တက်ရောက်ကြည့်ရှုပြီး တောင်သူများအား ပိုးသတ်ဆေးဖျန်းအကာအကွယ်ပစ္စည်းများ ထောက်ပံ့ပေးအပ်ကာ ကောင်းခါးကျေးရွာ ရေပူစမ်းစပြကွက်ဘေးရှိ ပြုပြင်ပေးရန် လိုအပ်လျက်ရှိသည့် ရေနုတ်မြောင်း တာပေါင်းများကို သွားရောက်ကြည့်ရှုစစ်ဆေး၍ လိုအပ်သည်များ ပြည်နယ်ဝန်ကြီးချုပ်က သက်ဆိုင်ရာဌာနများနှင့် ပေါင်းစပ်ညှိနှိုင်းဆောင်ရွက်ပေးသည်။

ယင်းနောက် လားရှိုးမြို့ မြို့နယ်စိုက်ပျိုးရေးဦးစီးမှူးရုံး၌ ကျင်းပသည့် ရှမ်းပြည်နယ်အစိုးရအဖွဲ့ အစီအစဉ်ဖြင့် မိုးစပါးပန်းတိုင်အထွက်နှုန်းရရှိရေးအတွက် သွင်းအားစုထောက်ပံ့ပေးအပ်ပွဲနှင့် နည်းပညာပေးဆွေးနွေးပွဲ အခမ်းအနားသို့ တက်ရောက်ပြီး ပြည်နယ်ဝန်ကြီးချုပ်က အမှာစကား ပြောကြား၍ တောင်သူများအား သွင်းအားစုများ ပေးအပ်ကာ စိုက်ပျိုးရေးဦးစီးဌာနက ခင်းကျင်းပြသထားသည့် ပြခန်းများနှင့် ပြည်နယ်အစိုးရအဖွဲ့က တောင်သူများအား သက်သာသည့်ဈေးနှုန်းဖြင့် စားအုန်းဆီ ရောင်းချပေးနေမှုကို လှည့်လည်ကြည့်ရှုသည်။

ဆက်လက်၍ လားရှိုးမြို့ ပြည်သူ့ဆေးရုံရှိ ဓာတ်ခွဲခန်း၊ သွေးဌာနဘဏ်သွေးလှူခန်း၊ ဓာတ်မှန်ခန်းနှင့် လားရှိုးဆေးရုံ၌ လားရှိုးရွေကံကုမ္ဗဏီလီမိတက်က တာဝန်ယူဆောင်ရွက်လျက်ရှိသည့် ၅၀ ကီလိုဝပ် နေရောင်ခြည်စွမ်းအင်သုံးလျှပ်စစ်ဓာတ်အား ပေးစနစ် ဆောင်ရွက်နေမှုကို ကြည့်ရှုစစ်ဆေးပြီး ဆေးကုသမှုခံယူနေကြသည့်ပြည်သူများအား ရင်းရင်းနှီးနှီးတွေ့ဆုံအားပေးစကားပြောကြားကာ အာဟာရဖြည့်စားသောက်ဖွယ်ရာများ ပေးအပ်သည်။

ထို့နောက် ပြည်နယ်ဝန်ကြီးချုပ်သည် သူနာပြုသင်တန်းကျောင်းရှိ သူနာပြုသင်တန်းသူများအား ရင်းရင်းနှီးနှီးတွေ့ဆုံနှုတ်ဆက်ပြီး သင်တန်းခန်းမနှင့် လက်တွေ့ခန်းမတို့ကိုလည်းကောင်း၊ လားရှိုးမြို့ မြန်မာ့စီးပွားရေးဘဏ်၌ ဆိုလာမီးစနစ်တပ်ဆင်ထားရှိမှု၊ မြန်မာ့စီးပွားရေးဘဏ်တွင် ပြည်သူများ ငွေလာရောက်ထုတ်ယူနေမှုကိုလည်းကောင်း ကြည့်ရှုပြီး သူနာပြုသင်တန်းကျောင်းနှင့် မြန်မာ့စီးပွားရေးဘဏ်အတွက် ချီးမြှင့်ငွေများ ပေးအပ်သည်။

ယင်းနောက် လားရှိုးမြို့ မြို့တော်ခန်းမ ပြန်လည်ပြုပြင်နေမှု၊ လားရှိုးမြို့ အမှတ်(၂) အခြေခံပညာအထက်တန်းကျောင်း၌ ကျောင်းသားကျောင်းသူများ အေးချမ်းပျော်ရွှင်စွာ စာသင်ကြားနေမှု၊ သီရိမင်္ဂလာမန်ဆူ ရှမ်းဘုန်းတော်ကြီးကျောင်း ဓမ္မရုံ၌ လားရှိုးမြို့ ရွေးကောက်ပွဲကော်မရှင်အဖွဲ့ခွဲမှ ဒေသခံပြည်သူများအား မြန်မာအီလက်ထရောနစ်မဲပေးစက်(MEVM) အသိပညာပေးခြင်းနှင့် လက်တွေ့စမ်းသပ်မဲပေးခြင်း ဆောင်ရွက်နေမှုတို့ကို ကြည့်ရှုအားပေးပြီး ပြည်နယ်ဝန်ကြီးချုပ်နှင့် တာဝန်ရှိသူများက လားရှိုးမြို့ သီရိမင်္ဂလာမန်ဆူရှင်းကျောင်းတိုက်ရှိ ဆရာတော် ဒေါက်တာ ပုညနန္ဒအား လှူဖွယ်ဝတ္ထုပစ္စည်းများ၊ နဝကမ္မအလှူငွေများ ဆက်ကပ်လှူဒါန်းကြသည်။

ဆက်လက်၍ လားရှိုးမြို့ ရှမ်းစာပေနှင့် ယဉ်ကျေးမှုအဖွဲ့ခန်းမ၌ ပြည်နယ်အစိုးရအဖွဲ့က တိုက်ပွဲရှောင်ပြည်သူများအား ဆန်၊ ဆီနှင့် စားသောက်ကုန်ပစ္စည်းများပေးအပ်ခြင်းအခမ်းအနားသို့ တက်ရောက်၍ ပြည်နယ်ဝန်ကြီးချုပ်က အမှာစကားပြောကြားပြီး တိုက်ပွဲရှောင်ပြည်သူများအတွက် ဆန်၊ ဆီနှင့် စားသောက်ကုန်ပစ္စည်းများ ပေးအပ်ကြသည်။

ထို့နောက် ပြည်နယ်ဝန်ကြီးချုပ်နှင့်အဖွဲ့သည် လားရှိုးမြို့ လေယာဉ်ကွင်းပြန်လည်ပြုပြင်ဆောင်ရွက်နေမှု ၊ အမှတ် (၉) တပ်မတော်ဆေးရုံ ခုတင်(၁၀၀)၊ လူမှုပန်ထမင်းဦးစီးဌာန၊ လူငယ်သင်တန်းကျောင်း၊ အမှတ်(၁) အခြေခံပညာ စက်မှု၊ စိုက်ပျိုး၊ မွေးမြူရေး အထက်တန်းကျောင်းတို့သို့ သွားရောက်ကြည့်ရှုစစ်ဆေးသည်။

ယင်းနောက် လားရှိုးမြို့ ဒုတိယပြည်နယ် အထွေထွေအုပ်ချုပ်ရေးဦးစီးဌာနရုံး အစည်းအဝေးခန်းမ၌ ပြည်နယ်ဝန်ကြီးချုပ်က တွဖက်ပြည်နယ်၊ ခရိုင်၊ မြို့နယ်အဆင့် ဌာနဆိုင်ရာများနှင့် တွေ့ဆုံပြီး လိုအပ်သည်များ မှာကြားသည်။

ဆက်လက်၍ ပြည်နယ်ဝန်ကြီးချုပ်နှင့် တာဝန်ရှိသူများသည် လားရှိုးမြို့ မဟာဗောဓိရုံကျောင်းတိုက်ရှိ နိုင်ငံတော်သြဝါဒစရိယ ဆရာတော် မဟာဂန္ဓဝါစက ပဏ္ဍိတ ဘဒ္ဒန္တနာရဒအား ဖူးမြော်ကြည်ညြိ၍ လှူဖွယ်ဝတ္ထုပစ္စည်းများ ဆက်ကပ်လှူဒါန်းခဲ့ကြောင်း သိရသည်။ **မောင်မောင်သန်း(တောင်ကြီး)**

(၃၃)ကြိမ်မြောက် SEA Games ပြိုင်ပွဲတွင် မြန်မာနိုင်ငံ ကိုယ်စားပြုအဖြစ် Team Zanaka အသင်းမှ ESport အားကစားနည်းအမျိုးအစားသုံးမျိုး ဝင်ရောက်ယှဉ်ပြိုင်မည်

ရန်ကုန် စက်တင်ဘာ ၁၁

(၃၃) ကြိမ်မြောက် SEA Games ပြိုင်ပွဲတွင် မြန်မာနိုင်ငံကိုယ်စားပြုအဖြစ် Team Zanaka အသင်းမှ ESport အားကစားနည်းအမျိုးအစားသုံးမျိုး ဝင်ရောက်ယှဉ်ပြိုင်မည်ဖြစ်ကြောင်း မြန်မာနိုင်ငံ အီလက်ထရောနစ် အားကစား အဖွဲ့ချုပ်မှ သိရသည်။

၂၀၂၅ ခုနှစ် ဒီဇင်ဘာလတွင် ထိုင်းနိုင်ငံ၌ ကျင်းပမည့် (၃၃) ကြိမ်မြောက် SEA Games ပြိုင်ပွဲ၏ ESport အားကစားနည်းကဏ္ဍတွင် မြန်မာနိုင်ငံကိုယ်စားပြုအဖြစ် ပါဝင်ယှဉ်ပြိုင်မည့်အသင်းများကို ရွေးချယ်သည့် National Esports Championship 2025 ပြိုင်ပွဲကြီးကို ၂၀၂၅ ခုနှစ် သြဂုတ် ၂၃ ရက်နှင့် ၂၄ ရက်တို့တွင် ရန်ကုန်မြို့ သုဝဏ္ဏအမျိုးသားမိုးလုံလေလုံအားကစားကွင်း(၁)၌ စည်ကားသိုက်မြိုက်စွာ ကျင်းပခဲ့ပြီး ပြိုင်ပွဲဝင်အသင်းပေါင်းတစ်ရာကျော်၊ ကစားသမားပေါင်း ငါးရာကျော် ဝင်ရောက်ယှဉ်ပြိုင်ခဲ့ကြသည်။

ပြိုင်ပွဲ၌ အမျိုးသား Mobile Legends: Bang Bang (MLBB) Open Division ပြိုင်ပွဲတွင် Falcon Esports အသင်း၊ အမျိုးသမီး Mobile Legends: Bang Bang (MLBB) Women Division ပြိုင်ပွဲတွင် Falcon Daisies အသင်း၊ EA Sports FC Online ပြိုင်ပွဲတွင် Wai Min Shein တို့က ချန်ပီယံဆုရရှိခဲ့ကြပြီး မြန်မာနိုင်ငံကိုယ်စားပြု Team Zanaka အသင်းအဖြစ် ရွေးချယ်ခဲ့ကာ (၃၃) ကြိမ်မြောက် SEA Games ပြိုင်ပွဲကြီးတွင် နိုင်ငံကိုယ်စားပြုအဖြစ် သွားရောက်ယှဉ်ပြိုင်ကြမည်ဖြစ်သည်။

ထိုကဲ့သို့ ပြိုင်ပွဲဝင်အသင်းများ ယှဉ်ပြိုင်မှုကို ပရိသတ်တစ်သောင်းကျော် လာရောက်ကြည့်ရှုအားပေးခဲ့ပြီး တိုက်ရိုက်(Live) ထုတ်လွှင့်ပြသမှုတွင် ပရိသတ် ငါးသောင်းကျော် ဝင်ရောက်ကြည့်ရှုခဲ့ကြကြောင်း သိရသည်။

"အီလက်ထရောနစ်အားကစား အဖွဲ့ချုပ်အနေနဲ့ မြန်မာနိုင်ငံ ESport အားကစားကဏ္ဍ ပိုမိုဖွံ့ဖြိုးတိုးတက်ပြီး လူငယ်တွေအတွက်အခွင့်အလမ်းကောင်းတွေ ဖန်တီးပေးနိုင်ဖို့ နိုင်ငံအဆင့် အကြီးမားဆုံး ပြိုင်ပွဲဖြစ်တဲ့ National Esports Championship 2025 ပြိုင်ပွဲကြီးကို ကျင်းပခဲ့ပါတယ်။ နိုင်ငံအဆင့် ပြိုင်ပွဲနဲ့ တက္ကသိုလ်အဆင့် ပြိုင်ပွဲတို့ကို ဆက်လက်ကျင်းပသွားဖို့ ရှိပါတယ်။ နိုင်ငံတကာပြိုင်ပွဲတွေမှာ နိုင်ငံကိုယ်စားပြု ယှဉ်ပြိုင်နိုင်ဖို့ လိုအပ်တဲ့ အထောက်အကူတွေ ဆက်လက်ပံ့ပိုးကူညီပေးသွားမှာ ဖြစ်ပြီး နိုင်ငံအတွက် ESport အားကစားကဏ္ဍမှာ ရွှေတံဆိပ်ဆုဆွတ်ခူးရရှိနိုင်အောင် ကြိုးပမ်းဆောင်ရွက်သွားဖို့ ရည်မှန်းချက်ထားရှိပါတယ်" ဟု မြန်မာနိုင်ငံ အီလက်ထရောနစ် အားကစား အဖွဲ့ချုပ်မှ ဒုတိယဥက္ကဋ္ဌ ဦးကျော်ထက်လင်းက ပြောကြားသည်။

ယခုနှစ် MLBB Open Division တွင်အနိုင်ရရှိခဲ့သော Falcon Esports သည် ပြီးခဲ့သည့် (၃၂) ကြိမ်မြောက် SEA Games –Men's Tournament တွင် မြန်မာနိုင်ငံ အတွက် ကြေးတံဆိပ်ရယူပေးခဲ့ကြောင်း သိရသည်။ **သစ္စာ(MNA)**

စေတုတ္တရာမြို့နယ်၌ ကိုယ်ဝန်ဆောင်များအား ကျန်းမာရေးစောင့်ရှောက်မှုပေးခြင်းများဆောင်ရွက်

စေတုတ္တရာ စက်တင်ဘာ ၁၁

စေတုတ္တရာမြို့နယ်ပြည်သူ့ကျန်းမာရေးဦးစီးဌာန မိခင်ကလေးကျန်းမာရေးဌာနမှ ကိုယ်ဝန်ဆောင်များအား "ကိုယ်ဝန်ဆောင်ကာလ အာဟာရပြည့်ပြည့်ဝစားကြစို့" အသိပညာပေးဗီဒီယိုပြသခြင်းနှင့် ကျန်းမာရေးစောင့်ရှောက်မှုပေးခြင်းကို ယနေ့နံနက်ပိုင်းက မိခင်ကလေးကျန်းမာရေးဌာနရုံး၌ ဆောင်ရွက်သည်။ **(အပေါ်ငုံ)**

အဆိုပါ ကိုယ်ဝန်ဆောင်များအား ကလေးငယ်များ ကျန်းမာပျော်ရွှင်ရောဂါကင်းစင်စေရန်အတွက် မိခင်များ ကိုယ်ဝန်ဆောင်ကာလနှင့် မီးဖွားပြီး နို့တိုက်မိခင်ကာလတို့မှာပါ အာဟာရပြည့်ဝရန် လိုအပ်သည်။ အာဟာရပြည့်ဝစွာရရှိစေရန်အတွက် အစားအစာအုပ်စုသုံးစုကို နေ့စဉ်မျှတစွာ စားသုံးနိုင်ရန်နှင့် မိမိတို့ဝင်ငွေနှင့် ကိုက်ညီသော အာဟာရပြည့် အစားအစာများကို ကျန်းမာရေးအသိဗဟုသုတဖြင့် စားသောက်ကြစေရန် ရည်ရွယ်၍ "ကိုယ်ဝန်ဆောင်ကာလ အာဟာရပြည့်ပြည့်ဝဝစားကြစို့" အသိပညာပေးဗီဒီယိုပြသသည်။

ထို့နောက် ပြည်သူ့ကျန်းမာရေးဦးစီးဌာန မိခင်ကလေးကျန်းမာရေးဌာန ဝန်ထမ်းများက ကိုယ်ဝန်ဆောင်များအား ကျန်းမာရေးစောင့်ရှောက်မှုများ စစ်ဆေးပေးခြင်းနှင့် ကိုယ်ဝန်ဆောင်အားဆေးများ ထောက်ပံ့ပေးကြောင်း သိရသည်။ **ဆန်းကိုကို(ပြန်/ဆက်)**

ငွေကြေးခဝါချမှုနှင့်အကြမ်းဖက်မှုကို ငွေကြေးထောက်ပံ့မှုတိုက်ဖျက်ရေးဆိုင်ရာ အသိပညာပေးသင်တန်းဖွင့်

ရန်ကုန် စက်တင်ဘာ ၁၁

မြန်မာနိုင်ငံအိမ်ခြံမြေဝန်ဆောင်မှုအသင်း(ဗဟို) က ကြီးမှူးဖွင့်လှစ်သည့် အပတ်စဉ် (၅၁/၂၀၂၅) အတတ်ပညာဆိုင်ရာ အိမ်ခြံမြေဝန်ဆောင်မှု သင်တန်း(အခမဲ့)နှင့် ငွေကြေးခဝါချမှု၊အကြမ်းဖက်မှုကို ငွေကြေးထောက်ပံ့မှုတိုက်ဖျက်ရေးဆိုင်ရာ အသိပညာဖြင့်တင်ရေးဆွေးနွေးပွဲ

ကို ယနေ့နေ့က ရန်ကုန်မြို့ ဗဟန်းမြို့နယ်ရှိ ယုဇနဟိုတယ်၌ ဖွင့်လှစ်သင်ကြားပို့ချသည်။

အဆိုပါသင်တန်းတွင် မြန်မာနိုင်ငံ အိမ်ခြံမြေဝန်ဆောင်မှုအသင်း(ဗဟို)၏ နာယကဆရာကြီးများက သင်ကြားပို့ချဆွေးနွေးပေးပြီး သင်တန်းကို ဗဟိုဥက္ကဋ္ဌ ဦးခင်မောင်သန်းနှင့် ဒုတိယဥက္ကဋ္ဌများ၊ အတွင်းရေးမှူးများ၊ ဗဟိုအလုပ်အမှုဆောင်များ၊ အမှုဆောင်များနှင့် မြို့နယ်ဥက္ကဋ္ဌများက ကြီးကြပ်ပေးကြသည်။

ထိုသို့ ဖွင့်လှစ်သင်ကြားရာတွင် အိမ်ခြံမြေအခြေခံသင်တန်းသို့ သင်တန်းသားဦးရေ ၂၇၄ ဦးနှင့် ငွေကြေးခဝါချမှုနှင့် အကြမ်းဖက်မှုကို ငွေကြေးထောက်ပံ့မှုတိုက်ဖျက်ရေးဆိုင်ရာ အသိပညာပေးသင်တန်းသို့ သင်တန်းသားဦးရေ ၄၈၉ ဦးတို့ တက်ရောက်သင်ကြားခဲ့ပြီး သင်တန်းသားများအား ဗဟိုဥက္ကဋ္ဌ ဦးခင်မောင်သန်းက သင်တန်းဆင်းလက်မှတ်များ ပေးအပ်ချီးမြှင့်သည်။ **မျိုးမင်းသူရ**

နေရာကွက်၍ မိုးကြီးနိုင်

နေပြည်တော် စက်တင်ဘာ ၁၁

မန္တလေးတိုင်းဒေသကြီး၊ မကွေးတိုင်းဒေသကြီး၊ ကယားပြည်နယ်နှင့် ရခိုင်ပြည်နယ်တို့တွင် နေရာကျဲကျဲ၊ နေပြည်တော်၊ ပဲခူးတိုင်းဒေသကြီး၊ ကချင်ပြည်နယ်နှင့် ရှမ်းပြည်နယ်(မြောက်ပိုင်း)တို့တွင် နေရာစိပ်စိပ်ပန့်ကျဲနိုင်းဒေသကြီးနှင့် ပြည်နယ်တို့တွင် နေရာအနှံ့အပြား မိုးထစ်ချုန်းရွာပြီး ရန်ကုန်တိုင်းဒေသကြီး၊ မန္တလေးတိုင်းဒေသကြီး၊ စစ်ကိုင်းတိုင်းဒေသကြီးအထက်ပိုင်း၊ တနင်္သာရီတိုင်းဒေသကြီးနှင့် ကချင်ပြည်နယ်တို့တွင် နေရာကွက်၍ မိုးကြီးနိုင်သည်။ ရွာရန်ရာနှုန်းပြည့်ဖြစ်သည်။ **မိုး/ဇလ**

တရုတ်နိုင်ငံတကာဝန်ဆောင်မှုကူးသန်းရောင်းဝယ်ရေးပြပွဲ တရုတ်နိုင်ငံမြို့တော် ပေကျင်း၌ ကျင်းပ

ပေကျင်း စက်တင်ဘာ ၁၁

၂၀၂၅ ခုနှစ် တရုတ်–နိုင်ငံတကာ ဝန်ဆောင်မှုကူးသန်းရောင်းဝယ်ရေးပြပွဲ (China International Fair for Trade in Services – CIFTIS) ကို စက်တင်ဘာ ၁၀ ရက်မှ ၁၄ ရက်အထိ တရုတ်ပြည်သူ့သမ္မတနိုင်ငံ ပေကျင်းမြို့ Shaunang ပန်းခြံ၌ ကျင်းပလျက်ရှိပြီး ယခုနှစ်တွင် နိုင်ငံတကာအဖွဲ့အစည်း ၇၀ ကျော်မှ ပြပွဲများနှင့် တရုတ်နိုင်ငံအတွင်း ကုမ္ပဏီရာနှင့်ချိတ်ဆက်ကုန်အသစ်များနှင့် တီထွင်ဖန်တီးမှု ၂၀၀ နီးပါးကို တင်ဆက်ပြသထားသည်။

ယခုနှစ်တွင် ကမ္ဘာ့ဝန်ဆောင်မှုကုန်သွယ်မှုဆိုင်ရာထိပ်သီးညီလာခံများ၊ ပြပွဲများ၊ ဖိုရမ်များ စသည်ဖြင့် လှုပ်ရှားမှုများ ထည့်သွင်းထားသည်။ ဆက်သွယ်ရေးဝန်ဆောင်မှု၊ ဒစ်ဂျစ်တယ်နည်းပညာ၊ ဥာဏ်ရည်တုနည်းပညာ၊ နက်ဝေါ်ခ်နည်းပညာ၊ စက်ရုပ်တီထွင်မှုနှင့် စက်မှုလုပ်ငန်းသုံးစက်ကိရိယာ၊ အပြည်ပြည်ဆိုင်ရာစွန့်ဦးတီထွင်မှုများကို အများဆုံးမြင်တွေ့ရသည်။ ထို့အပြင် ကဏ္ဍအလိုက် တီထွင်ဆန်းသစ်မှုများဖြစ်သည့် ဆောက်လုပ်ရေးကဏ္ဍတွင် ဥာဏ်ရည်တုစက်မှုနည်းပညာအသုံးချခြင်း၊ ပတ်ဝန်းကျင်ထိန်းသိမ်းခြင်းနှင့် စုပေါင်းအဆောက်အအုံများတည်ဆောက်ခြင်းဆိုင်ရာ၊ မြို့ပြတည်ဆောက်ရေး စီမံကိန်းစသည်တို့ကို တရုတ်နှင့် နိုင်ငံတကာ ဆောက်လုပ်ရေးလုပ်ငန်းများက ဆန်းသစ်ဖော်ထုတ်ထားသည့်ပြခန်းများပါဝင်သည်။

ထို့အတူ ငွေကြေးနှင့် ဘဏ်လုပ်ငန်း၀န်ဆောင်မှုပြခန်းများ၌ ဘဏ်လုပ်ငန်းဆိုင်ရာနည်းပညာ၊ လူထုအကျိုးစီးပွား စောင့်ရှောက်ခြင်းစီမံကိန်းများ၊ ဒစ်ဂျစ်တယ်ဘဏ်စနစ်များကို အဓိကပြသထားသကဲ့သို့ ယဉ်ကျေးမှုပြခန်းများ၌ နိုင်ငံတကာ ယဉ်ကျေးမှုစင်တာများ တည်ဆောက်ခြင်းဆိုင်ရာ စီမံကိန်းများကို မြင်တွေ့ရသည်။ ပြပွဲ၌ ပညာရေးဆိုင်ရာဝန်ဆောင်မှုများကိုလည်း မြင်တွေ့ရပြီး တရုတ်နှင့် နိုင်ငံတကာတက္ကသိုလ်များ၏ နည်းပညာနှင့် သုတေသနအောင်မြင်မှုများ၊ သက်မွေးပညာကျောင်းများ ပေါင်းစပ်ဖွံ့ဖြိုးနိုင်မှုနည်းလမ်းများနှင့် ပညာရေးအခွင့်အလမ်းအချို့ ထုတ်ဖော်ပြသထားသည်။ ကျန်းမာရေး၊ အားကစားနှင့် သယံဇာတပို့ဆောင်ရေး၊ စီးပွားရေး၊ လူထုအကျိုးပြုလုပ်ငန်းများ အပြင် တရုတ်နိုင်ငံ၏ ယဉ်ကျေးမှုလက်ရာများ ဖော်ထုတ်ခြင်း စသည့် ဝန်ဆောင်မှုပြခန်းများစွာကိုလည်း ပြသထားသည်။

ပြပွဲရက်များအတွင်း နိုင်ငံတကာအဖွဲ့အစည်းများ၊ နိုင်ငံများနှင့်ချိတ်ဆက်၍ တရုတ်နိုင်ငံမှ စီးပွားရေးမဟာဗျူဟာများကို ပေါင်းစပ်ကာ နိုင်ငံတကာရင်းနှီးမြှုပ်နှံမှု တိုးချဲ့နိုင်ရေးဆန္ဒရှိကြောင်း၊ တရုတ်နိုင်ငံမှ ပြည်နယ်မြို့တော်များနှင့် ဟောင်ကောင်၊ မကာအို၊ တရုတ်(တိုင်ပေ)တို့မှ လုပ်ငန်းရှင်များလည်း ပူးပေါင်းပါဝင်ကြကြောင်း ဟောင်ကောင် တိုးတက်မှုပြခန်းတာဝန်ရှိသူက ပြောပြသည်။

အဆိုပါပြပွဲကို ၂၀၁၂ ခုနှစ်တွင် ပထမအကြိမ်ကျင်းပခဲ့ပြီး ယခုအချိန်အထိ နိုင်ငံပေါင်း ၁၉၈ နိုင်ငံမှ အပြည်ပြည်ဆိုင်ရာ စက်မှုလုပ်ငန်းများနှင့် လုပ်ငန်း ရှင် ၁ ဒသမ ၁၉ သန်းခန့်ကို ပူးပေါင်းရန် ဆွဲဆောင်နိုင်ခဲ့ကြောင်း သိရှိရသည်။

ခင်ရတနာ

အွန်လိုင်းလိမ်လည်မှု(Telecom Fraud)နှင့် ဒုစရိုက်မှုလုပ်ငန်းများတွင် ဆက်စပ်ပါဝင်ခဲ့ကြသည့် ပြည်ပနိုင်ငံသား ၃၆ ဦးကို မြန်မာ-ထိုင်းအမှတ်(၂) ချစ်ကြည်ရေးတံတားမှတစ်ဆင့် သက်ဆိုင်ရာနိုင်ငံများသို့ ထပ်မံလွှဲပြောင်းပေးအပ်

နေပြည်တော် စက်တင်ဘာ ၁၁

နိုင်ငံတော် အစိုးရအနေဖြင့် အွန်လိုင်းလိမ်လည်မှု(Telecom Fraud)နှင့် ဒုစရိုက်မှုလုပ်ငန်းများကို အိမ်နီးချင်းနိုင်ငံများအပါအဝင် နိုင်ငံတကာမှ အဖွဲ့အစည်းများနှင့် ပူးပေါင်း၍ ပြတ်ပြတ်သားသား စုံစမ်း ဖော်ထုတ်တိုက်ဖျက်လျက်ရှိပြီး အဆိုပါလုပ်ငန်းများတွင် ဆက်စပ်ပါဝင်ခဲ့ကြသည့် ပြည်ပနိုင်ငံသားများကို သက်ဆိုင်ရာနိုင်ငံများသို့ စနစ်တကျ လွှဲပြောင်းပေးလျက်ရှိသည်။

ထိုသို့ လွှဲပြောင်းပေးလျက်ရှိရာ မြန်မာနိုင်ငံအတွင်းသို့ နယ်စပ် လမ်းကြောင်းများမှ တစ်ဆင့် တရားမဝင်ဝင်ရောက်နေထိုင်ပြီး ကရင်ပြည်နယ် မြဝတီမြို့–ရွှေကုက္ကိုလ်၊ မဲ့ထော်သလေး (KK Park) နှင့် ကျောက်ခတ်နယ်မြေများတွင် တရားမဝင် Online လောင်းကစားမှုများ၊ Online လိမ်လည်မှုများနှင့် ဒုစရိုက်မှုများ လုပ်ဆောင်ခဲ့ကြသည့် ဖိလစ်ပိုင်နိုင်ငံသား ၃၃ ဦးနှင့် တောင်အာဖရိက နိုင်ငံသား သုံးဦး စုစုပေါင်းပြည်ပနိုင်ငံသား ၃၆ ဦးကို လူသားချင်းစာနာထောက်ထားမှုနှင့် နိုင်ငံအချင်းချင်းချစ်ကြည်ရင်းနှီးမှုတို့ကို ရှေးရှု၍ ယနေ့တွင် ထိုင်းနိုင်ငံမှတစ်ဆင့် သက်ဆိုင်ရာနိုင်ငံများသို့ ဥပဒေလုပ်ထုံး လုပ်နည်းများနှင့်အညီ စနစ်တကျလွှဲပြောင်းပေးသည်။

ပြည်နှင့် လွှဲပြောင်းပေးမှု လုပ်ငန်းများ စနစ်တကျရှိစေရေးနှင့် အဆင်ပြေချောမွေ့စေရေး အတွက် လူဝင်မှုကြီးကြပ်ရေးနှင့် ပြည်သူ့အင်အားဝန်ကြီးဌာနကရင်ပြည်နယ် ဒုတိယညွှန်ကြားရေးမှူး ဦးမြင့်ဘုန်းနှင့် တာဝန်ရှိသူများက ဌာနဆိုင်ရာ ပူးပေါင်းအဖွဲ့များနှင့်တွေ့ဆုံ၍ ပြည်ပနိုင်ငံသားများအား ပြည်နှင်လွှဲပြောင်းပေးရေးလုပ်ငန်းစဉ်များ ဆောင်ရွက်နေမှု၊ စာရင်းဇယား၊ အချက်အလက်များ ပြည့်စုံမှန်ကန်မှုရှိရေး ဆောင်ရွက်နေမှုတို့ကို ကြည့်ရှု စစ်ဆေးပြီး လိုအပ်သည်များ ဖြည့်စွက်မှာကြားသည်။

ထို့နောက် ပြည်နှင်လွှဲပြောင်းပေးအပ်ပွဲကို ဆက်လက်ကျင်းပခဲ့ရာ လူဝင်မှုကြီးကြပ်ရေးနှင့် ပြည်သူ့အင်အား ဝန်ကြီးဌာနကရင်ပြည်နယ် ဒုတိယညွှန်ကြားရေးမှူးနှင့် တာဝန်ရှိသူများ၊ ထိုင်းနိုင်ငံဆိုင်ရာ ဖိလစ်ပိုင်နိုင်ငံသံရုံးမှ Attache and Assistance to Nationals Officer Ms. Musetar C. Moso နှင့် တာဝန်ရှိသူများ၊ ထိုင်းနိုင်ငံဆိုင်ရာ တောင်အာဖရိကနိုင်ငံ သံရုံးမှ First Secretary Mr.Hendrik Albertus Fourie နှင့် တာဝန်ရှိသူများ၊ ထိုင်းနိုင်ငံ တာ့ခ်ခရိုင် လူဝင်မှုကြီးကြပ်ရေးဦးစီးဌာနမှ တာဝန်ရှိသူများ တက်ရောက်ခဲ့ကြပြီး မြန်မာနိုင်ငံမှ တာဝန်ရှိသူတို့က သက်ဆိုင်ရာ နိုင်ငံများမှ တာဝန်ရှိသူများထံသို့ ပြည်နှင်လွှဲပြောင်းလက်ခံရေးဆိုင်ရာ အထောက်အထား စာရွက်စာတမ်းများကို စနစ်တကျ လွှဲပြောင်းပေးအပ်သည်။

၂၀၂၅ ခုနှစ် ဇန်နဝါရီ ၃၀ ရက်မှ စက်တင်ဘာ ၁၁ ရက်အထိ မြန်မာနိုင်ငံအတွင်းသို့ တရားမဝင်ဝင်ရောက်လာသည့် ပြည်ပနိုင်ငံသား စုစုပေါင်း ၉၃၈၅ ဦး စစ်ဆေးဖော်ထုတ် ထိန်းသိမ်းနိုင်ခဲ့ကာ ၎င်းတို့အနက်မှ ၉၃၀၅ ဦးကို ထိုင်းနိုင်ငံမှတစ်ဆင့် သက်ဆိုင်ရာနိုင်ငံများသို့ ဥပဒေလုပ်ထုံးလုပ်နည်းများနှင့်အညီ စနစ်တကျ ပြည်နှင်လွှဲပြောင်းပေးခဲ့ပြီး ကျန်ရှိသည့် ပြည်ပနိုင်ငံသား ၈၀ ကို သက်ဆိုင်ရာနိုင်ငံများသို့ လွှဲပြောင်းပေးရန် အသင့်ဖြစ်နေဧပြီဖြစ်ကြောင်းနှင့် ၎င်းတို့ကို ကောင်းမွန်စွာ ထိန်းသိမ်းစောင့်ရှောက်ထားရှိသည်။

နိုင်ငံတော်အနေဖြင့် Online Scam Center လုပ်ငန်းများတွင် ပါဝင် ပတ်သက်နေသူများနှင့် နောက်ကွယ်မှ ကြိုးကိုင်သော နိုင်ငံခြားသားများကို ဖော်ထုတ်ဖမ်းဆီးပြီး ထိထိရောက်ရောက် ပြင်းပြင်းထန်ထန် အရေးယူနိုင်ရေး ဆောင်ရွက်လျက်ရှိသည့် အပြင် အကြောင်းအမျိုးမျိုးကြောင့် ဒုက္ခရောက်နေကြသော နိုင်ငံခြားသားများနှင့် လူကုန်ကူးခံရသည့် နိုင်ငံခြားသားများကို သက်ဆိုင်ရာနိုင်ငံများသို့ အမြန်ဆုံးပြည်နှင်လွှဲပြောင်းပေးနိုင်ရေး တက်ကြွစွာ ပူးပေါင်းဆောင်ရွက်လျက်ရှိကြောင်း သတင်းရရှိသည်။

သတင်းစဉ်

လျှပ်စစ်သုံးမော်တော်ယာဉ်များ ရန်ကုန်ဆိပ်ကမ်းသို့ ရောက်ရှိ

နေပြည်တော် စက်တင်ဘာ ၁၁

အမျိုးသားအဆင့် လျှပ်စစ်သုံးယာဉ်နှင့် ဆက်စပ်လုပ်ငန်းများ ဖွံ့ဖြိုးတိုးတက်ရေး ဦးဆောင်ကော်မတီ၏ခွင့်ပြုချက်ဖြင့် EV Power Co., Ltd. မှ တင်သွင်းလာသော တရုတ်နိုင်ငံထုတ် BYD ATTO 2 အမျိုးအစား လျှပ်စစ်သုံးမော်တော်ယာဉ်များ၊ Asia Pacific Automaker Corporation Co., Ltd. မှ တင်သွင်းလာသော တရုတ်နိုင်ငံထုတ် Dongfeng Voyah Courage အမျိုးအစား လျှပ်စစ်သုံးမော်တော်ယာဉ်များ၊ The Great Merger Co., Ltd. မှ တင်သွင်းလာသော တရုတ်နိုင်ငံထုတ် AVATR 11A အမျိုးအစား လျှပ်စစ်သုံးမော်တော်ယာဉ်များနှင့် PMPG EV Myanmar Trading Co., Ltd. မှ တင်သွင်းလာသော တရုတ်နိုင်ငံထုတ် GAC Toyota BZ4X အမျိုးအစား လျှပ်စစ်သုံးမော်တော်ယာဉ်များသည် ရန်ကုန်ဆိပ်ကမ်းသို့ ရောက်ရှိလာပါသဖြင့် ၂၀၂၅ ခုနှစ် စက်တင်ဘာ ၁၁ ရက်တွင် လုပ်ထုံးလုပ်နည်းနှင့်အညီ ထုတ်ယူခွင့်ပြုခဲ့ပါကြောင်း သတင်းရရှိသည်။

သတင်းစဉ်

❖ *ကျောဖုံးမှ*

ကြောင့် ပရိသတ်အားပေးမှုမြင့်တက်ခဲ့သလို ပွဲကောင်းတစ်ပွဲဖြစ်ခဲ့သည်။

၄၃ မိနစ်တွင် ဖြူဖွေးက ပယ်နယ်တီမှတစ်ဆင့် ရန်ကုန်ယူနိုက်တက် အသင်းအတွက် ဦးဆောင်ဂိုးသွင်းယူခဲ့ခြင်းဖြစ်သည်။ ဒုတိယပိုင်း ၈၂ မိနစ်တွင် ဖြူဖြူဝင်းက ဧရာဝတီအသင်းအတွက် ချေပဂိုးပြန်သွင်းခဲ့သည်။

ပဒုမ္မာကွင်း၌ ကျင်းပသည့်ပွဲတွင် ရှမ်းယူနိုက်တက်အသင်းက မြဝတီအသင်းကို ငါးဂိုးပြတ်အနိုင်ရခဲ့သည်။ ရှမ်းယူနိုက်တက် အသင်းအတွက် အနိုင်ဂိုးများကို ၂၂ မိနစ်တွင် ဂျူလိုင်ကျော်၊ ၆၈၊ ၈၃၊ ၈၅ မိနစ်တွင် ခိုင်သဇင်က ဟက်ထရစ်၊ ၇၇ မိနစ်တွင် နန်းဘရေးက သွင်းယူခဲ့သည်။

ပွဲစဉ် (၆) နောက်ဆုံးနေ့ကို စက်တင်ဘာ ၁၂ ရက်တွင် ပဒုမ္မာကွင်း၌ ကျင်းပမည်ဖြစ်ပြီး သစ္စာအားမာန်အသင်းနှင့် YREO အသင်းတို့ ယှဉ်ပြိုင်ကစားမည်ဖြစ်သည်။

သော်လေး

ဗိုလ်လောင်းဝင်ခွင့်အရည်အချင်းစစ်စာမေးပွဲစစ်ဆေးမည့် နေ့ရက်၊ နေရာနှင့်အချိန်တို့အား အသိပေးခြင်း

၁။ စစ်တက္ကသိုလ်၊ တပ်မတော်နည်းပညာတက္ကသိုလ်နှင့် တပ်မတော်ဆေးတက္ကသိုလ် ဗိုလ်လောင်းသင်တန်းတို့အတွက် ဗိုလ်လောင်းလျှောက်လွှာတင်သွင်းသူများသည် ဝင်ခွင့်အရည်အချင်းစစ်စာမေးပွဲကို အောက်ပါအတိုင်း ဖြေဆိုကြရမည်-

(က) တပ်မတော်ဆေးတက္ကသိုလ် ဗိုလ်လောင်းသင်တန်း ဝင်ခွင့်အရည်အချင်းစစ်စာမေးပွဲကို ၂၀၂၅ ခုနှစ်၊ စက်တင်ဘာလ ၁၉ ရက်နေ့တွင် အောက်ပါအတိုင်း ဖြေဆိုရမည်-

(၁)	အင်္ဂလိပ်စာ	၀၉၀၀	နာရီမှ	၁၁၀၀	နာရီအထိ။
(၂)	ဇီဝဗေဒနှင့် ဓာတုဗေဒ	၁၃၀၀	နာရီမှ	၁၅၀၀	နာရီအထိ။

(ခ) တပ်မတော်နည်းပညာတက္ကသိုလ် ဗိုလ်လောင်းသင်တန်း ဝင်ခွင့်အရည်အချင်းစစ်စာမေးပွဲကို ၂၀၂၅ ခုနှစ်၊ စက်တင်ဘာလ ၂၀ ရက်နေ့တွင် အောက်ပါအတိုင်း ဖြေဆိုရမည်-

(၁)	အင်္ဂလိပ်စာ	၀၉၀၀	နာရီမှ	၁၁၀၀	နာရီအထိ။
(၂)	သင်္ချာ	၁၃၀၀	နာရီမှ	၁၅၀၀	နာရီအထိ။

(ဂ) စစ်တက္ကသိုလ် ဗိုလ်လောင်းသင်တန်း ဝင်ခွင့်အရည်အချင်းစစ်စာမေးပွဲကို ၂၀၂၅ ခုနှစ်၊ စက်တင်ဘာလ ၂၁ ရက်နေ့တွင် အောက်ပါအတိုင်း ဖြေဆိုရမည်-

(၁)	အင်္ဂလိပ်စာ	၀၉၀၀	နာရီမှ	၁၁၀၀	နာရီအထိ။
(၂)	သင်္ချာ	၁၃၀၀	နာရီမှ	၁၅၀၀	နာရီအထိ။

၂။ စာမေးပွဲများကို မိမိတို့လျှောက်လွှာတင်သွင်းရာ တိုင်းစစ်ဌာနချုပ်အလိုက် အောက်ဖော်ပြပါနေရာများတွင် ဖြေဆိုကြရမည်-

(က)	နေပြည်တော်	အမှတ်(၃)စစ်ကြောရေးနှင့်တည်းခိုရေးစခန်း၊ ဆင်ဖြူရှင်ခန်းမ။
(ခ)	မြစ်ကြီးနားမြို့	တိုင်းစစ်ဌာနချုပ်၊ ဗလမင်းထင်ခန်းမ။
(ဂ)	လားရှိုးမြို့	အထက(၅)၊ လားရှိုးမြို့။
(ဃ)	တောင်ကြီးမြို့	တိုင်းစစ်ဌာနချုပ်၊ သံလွင်ခန်းမ။
(င)	ခိုလမ်မြို့	တိုင်းစစ်ဌာနချုပ်၊ အောင်ဇေယျခန်းမ။
(စ)	ကျိုင်းတုံမြို့	တိုင်းစစ်ဌာနချုပ်၊ ပြည်ငြိမ်းအေးခန်းမ။
(ဆ)	မော်လမြိုင်မြို့	တိုင်းစစ်ဌာနချုပ်၊ အောင်ဆန်းခန်းမ။
(ဇ)	မြိတ်မြို့	တိုင်းစစ်ဌာနချုပ်၊ တိုင်းရန်အောင်ခန်းမ။
(စျ)	ရန်ကုန်မြို့	တပ်မတော်ဆေးတက္ကသိုလ်(ပင်မစာသင်ဆောင်)။
(ည)	ပုသိမ်မြို့	တိုင်းစစ်ဌာနချုပ်၊ ဇရာဝတီခန်းမ။
(ဋ)	မုံရွာမြို့	အထက(၂)၊ အလုံတပ်မြို့။
(ဌ)	မန္တလေးမြို့	တိုင်းစစ်ဌာနချုပ်၊ ရန်အောင်မြင်ခန်းမ။
(ဍ)	တောင်ငူမြို့	အမှတ်(၁၀)တိုက်ပွဲဝင်စည်းရုံးရေးသင်တန်းကျောင်း။

၃။ ဗိုလ်လောင်းသင်တန်း ဝင်ခွင့်အရည်အချင်းစစ်စာမေးပွဲဖြေဆိုရန်အတွက် သတ်မှတ်ချက်နှင့်ပြည့်စုံပြီး ဖြေဆိုခွင့်ရသူများအား သက်ဆိုင်ရာတိုင်းစစ်ဌာနချုပ်များမှတစ်ဆင့် အကြောင်းကြားပေးမည်။ ဖြေဆိုရမည့်ခုံအမှတ်မှာ လျှောက်လွှာတွင် ဖော်ပြထားသည့်ခုံအမှတ်ဖြစ်သည်။ မိမိတို့လျှောက်လွှာထုတ်ယူရာ တိုင်းစစ်ဌာနချုပ်များတွင် ဖြေဆိုရမည့်ခုံအမှတ်နှင့် ဖြေဆိုရမည့်နေရာများကို သွားရောက်ကြည့်ရှုနိုင်သည်။

၄။ စာမေးပွဲဖြေဆိုရန်လာရောက်သည့်အခါ နိုင်ငံသားစိစစ်ရေးကတ်ကို တစ်ပါတည်းယူဆောင်လာရမည်။ နိုင်ငံသားစိစစ်ရေးကတ် တင်ပြနိုင်ခြင်းမရှိသူများအား ဖြေဆိုခွင့်မပြုပါ။

၅။ အသေးစိတ်သိရှိလိုပါက သက်ဆိုင်ရာတိုင်းစစ်ဌာနချုပ်၊ စာစစ်ဌာနများတွင် စုံစမ်းမေးမြန်းနိုင်သည်။

စစ်ရာထူးခန့်ချုပ်ရုံး
ကာကွယ်ရေးဦးစီးချုပ်ရုံး(ကြည်း)

ဒီကရီကိုအတည်ပြုရန် အမိန့်မထုတ်သင့်ကြောင်း ထုရေစရန် အကြောင်းကြားစာ

(တရားမကျင့်ထုံး ဥပဒေအမိန့်- ၂၈၊ နည်းဥပဒေ - ၂၂)
မြောက်ဥက္ကလာပမြို့နယ်တရားရုံးတော်
၂၀၂၅ခုနှစ်၊ တရားမကြီးမှုအမှတ်- ၂၉၄၄ခု ဆက်နွယ်သည့်
၂၀၂၅ခုနှစ်၊ တရားမဇာရီမှုအမှတ်-၄၃

ဦးအောင်ကိုဦး နှင့် ဦးမောင်မောင်စိုး
(ငင်း၏အခွင့်ရကိုယ်စားလှယ်စာရသူ
ဦးလှလင်းစိန်)
(ဒီကရီအနိုင်ရသူ) (တရားရှုံး)

ရန်ကုန်တိုင်းဒေသကြီး၊ မရမ်းကုန်းခရိုင်၊ မြောက်ဥက္ကလာပမြို့နယ်၊ အမှတ်-၅၅၉၊ ဂူနွာ(၂)လမ်း၊ (၈)ရပ်ကွက်နေ တရားရှုံး ဦးမောင်မောင်စိုး(ယခုနေရပ်လိပ်စာ မသိသူ) သိစေရမည်။

၂၀၂၅ခုနှစ်၊ တရားမကြီးမှုအမှတ် ၂၉ တွင် ကျရှိသည့် ဒီကရီကို အတည်ပြုလုပ်ရန် ဤရုံးတော်တွင် တရားနိုင် ဦးအောင်ကိုဦး(ငင်း၏အခွင့်ရကိုယ်စားလှယ်စာရသူ ဦးလှလင်းစိန်)က လျှောက်ထားလာသည်ဖြစ်၍ မည်သည့်အကြောင်းကြောင့် အတည်ပြုလုပ်စေရန် အမိန့်ကိုမထုတ်သင့်ကြောင်း အကြောင်းတစ်ခုခုရှိလျှင် ချေဆိုရန် သင်ကိုယ်တိုင်ဖြစ်စေ၊ ရှေ့နေသို့မဟုတ် အခွင့်ရကိုယ်စားလှယ်ဖြင့်ဖြစ်စေ၊ ၂၀၂၅ ခုနှစ်၊ စက်တင်ဘာလ ၁၉ ရက် (၁၃ရက္ခနှစ်၊ တော်သလင်းလဆုတ် ၁၃ ရက်) မွန်းမတည့်မီ ၁၀ နာရီတွင် ဤရုံးတော်သို့ လာရောက်ရမည်။

၂၀၂၅ခုနှစ်၊ စက်တင်ဘာလ ၅ရက်တွင် ဤရုံးတော်တံဆိပ်ရိုက်နှိပ်၍ ကျွန်ုပ်လက်မှတ်ရေးထိုး ထုတ်ပေးလိုက်သည်။

(ထက်ထက်ပိုး၌)
တွဲဖက်မြို့နယ်တရားသူကြီး(၁)
မြောက်ဥက္ကလာပမြို့နယ်တရားရုံး

ကြော်ငြာ

မန္တလေးမြို့၊ ပြည်ကြီးတံခွန်မြို့နယ်၊ (ဂ)ရပ်ကွက်၊ အကွက်အမှတ် လ-၈၊ ဦးပိုင်အမှတ် ၅၅/၆ဂ၊၄၆ လမ်းကြား၊ ၁၁ဝ၊၁၁ဝ လမ်းကြားရှိ ဂရန်မြေကွက် အမည်ပေါက်သူ ဒေါ်အေးစုံ ၉/မရမ(နိုင်)ဝ၃ဝ၀၉၄ ၏ အထူးကိုယ်စားလှယ် လွဲစာအမှတ်(၂၁၈/၂၀၂၁)ဖြင့် လွဲအမခြင်းခံရသူ ဦးထွန်းလင်းနိုင် ၁၃/တယန(ဧည့်)ဝ၀၀၂၄၄ ဂရန်စာချုပ်တင်ပြုရန် မှတ်ပုံတင်အရေးဝန်ထမ်းစာချုပ် ချုပ်ဆိုရန်အတွက် မြေပုံမြေရာဇဝင်ရေးကူးခွင့်ပြုပါရန် လျှောက်ထားလာပါသည်။ကန့်လန့်ကြက်လိုပါက ခိုင်လုံသော အထောက်အထားများ၊ မှတ်ပုံတင်စာချုပ်စာတမ်းများ၊ တရားရုံးဒီကရီများဖြင့် (၁၄)ရက်အတွင်း ကန့်ကွက်နိုင်ပါသည်။

မြို့ပြစီမံကိန်းနှင့်မြေစီမံခန့်ခွဲမှုဌာန
မန္တလေးမြို့တော်စည်ပင်သာယာရေးကော်မတီ

ကြော်ငြာ

မန္တလေးမြို့၊ ချမ်းအေးသာစံမြို့နယ်၊ ကန်ကောက်ရပ်ကွက်၊ အကွက် အမှတ် ၅၁၄/၆၊ ဦးပိုင်အမှတ် ၇၇-က/၅စလမ်း၊ ၃၀၊၃၁ လမ်းကြားရှိ ဂရန်မြေကွက် အမည်ပေါက်သူ ဦးဝင်းကျော်အောင် ၉/မရမ(နိုင်)ဝ၃၅၅၅၀၏ အထူးကိုယ်စားလှယ် လွဲစာအမှတ် (၄၃၂၆/၂၀၁၀)ဖြင့် လွဲအမခြင်းခံရသူ ခေါ်မြိမ့် ၅/မရန(နိုင်)၁၃၂၇၀၅၅ ခေါ်ကြေးမဲ့ဝင်း ၉/မကန(နိုင်)ဝ၈၆၃ဝ၀၇ တို့က ဂရန်စာချုပ်တင်ပြု မှတ်ပုံတင်အရောင်းအဝယ် စာချုပ်ချုပ်ဆိုရန်အတွက် မြေပုံ၊ မြေရာဇဝင် ရေးကူးခွင့်ပြုပါရန် လျှောက်ထားလာပါသည်။ ကန့်လန့်ကြက်လိုက ခိုင်လုံသော အထောက်အထားများ၊ မှတ်ပုံတင်စာချုပ်စာတမ်းများ၊ တရားရုံးဒီကရီများဖြင့် (၁၄)ရက်အတွင်း ကန့်ကွက်နိုင်ပါသည်။

မြို့ပြစီမံကိန်းနှင့်မြေစီမံခန့်ခွဲမှုဌာန
မန္တလေးမြို့တော်စည်ပင်သာယာရေးကော်မတီ

ကြော်ငြာ

မန္တလေးမြို့၊ ပြည်ကြီးတံခွန်မြို့နယ်၊ (ကျ)ရပ်ကွက်၊ အကွက်အမှတ် လ-၈၊ ဦးပိုင်အမှတ် ၅၅/ဂ၊ ၅ဂ၊ ၅ဃ ၁ဝ၀ လမ်းကြားရှိ ဂရန်မြေကွက် အမည်ပေါက် ဒေါ်ကေမီ ၏ အထူးကိုယ်စားလှယ် လွဲစာအမှတ်(၂၁ဝ/၂၀၂၁)ဖြင့် လွဲအမခြင်းခံရသူ ဦးထွန်းလင်းနိုင် ၁၃/တယန(ဧည့်)ဝ၀၀၂ဂ၄ ဂရန်စာချုပ်တင်ပြု၍ မှတ်ပုံတင်အရောင်းအဝယ်စာချုပ် ချုပ်ဆိုရန်အတွက် မြေပုံမြေရာဇဝင်ရေးကူးခွင့်ပြုပါရန် လျှောက်ထားလာပါသည်။ကန့်လန့်ကြက်လိုပါ ခိုင်လုံသော အထောက်အထားများ၊ မှတ်ပုံတင်စာချုပ်စာတမ်းများ၊ တရားရုံးဒီကရီများဖြင့် (၁၄)ရက်အတွင်း ကန့်ကွက်နိုင်ပါသည်။

မြို့ပြစီမံကိန်းနှင့်မြေစီမံခန့်ခွဲမှုဌာန
မန္တလေးမြို့တော်စည်ပင်သာယာရေးကော်မတီ

ကြော်ငြာ

မန္တလေးမြို့၊ ချမ်းမြသာစည်မြို့နယ်၊ ထွန်တုံးရပ်ကွက်၊ အကွက်အမှတ် ဖဃ-၆၊ ဦးပိုင်အမှတ် ၉၀/၄၈၊၄၉ လမ်းကြား၊ ၁၁ဝ၊၁၁ဝ လမ်းကြားရှိ ဦးခင်မောင်ဦး အမည်ပေါက် ဘောဂရန် မြေကွက်အား တရားလို ဦးအောင်ဝင်း က တရားပြိုင် ဦးခင်မောင်ဦးအပေါ် မှတ်ပုံတင်အရောင်းအဝယ်စာချုပ်ချုပ်ပေး စေလိုမှုဖြင့် ချမ်းမြသာစည်မြို့နယ်၊ တရားရုံးတော်၊ တရားမကြီးမှုအမှတ် (၂၄/၂၀၂၅)ဖြင့် တရားစွဲဆိုခဲ့ရာ တရားရုံး၏အနိုင်ဒီကရီရရှိသူ ဦးအောင်ဝင်း (၁၃/လရန (နိုင်)၁၈၅၈၃၀)က တောဂရန်၊ တရားရုံးအမိန့်တို့တင်ပြု၍ မှတ်ပုံတင်အရောင်းအဝယ် စာချုပ်ချုပ်ဆိုရန်အတွက် မြေပုံ၊ မြေရာဇဝင် ရေးကူးခွင့်ပြုပါရန် လျှောက်ထားလာပါသည်။ ကန့်လန့်ကြက်လိုပါက ခိုင်လုံသော အထောက်အထားများ၊ မှတ်ပုံတင်စာချုပ်စာတမ်းများ၊ တရားရုံးဒီကရီများဖြင့် (၁၄)ရက်အတွင်း ကန့်ကွက်နိုင်ပါသည်။

မြို့ပြစီမံကိန်းနှင့်မြေစီမံခန့်ခွဲမှုဌာန
မန္တလေးမြို့တော်စည်ပင်သာယာရေးကော်မတီ

ကြော်ငြာ

ငြင်းချက်ထုတ်ရန်ဆင့်စာ
(တရားမကျင့်ထုံးဥပဒေအေမိန့် - ၅ ၊ နည်းဥပဒေ - ၂၀)
ဒဂုံမြို့သစ်(မြောက်ပိုင်း)မြို့နယ်တရားရုံးတော်
၂၀၂၅ ခုနှစ်၊ တရားမကြီးမှုအမှတ် -၁၈၈

ဒေါ်မော်မော်ဝင်း နှင့် ဦးစိုးသိမ်း
(တရားလို) (တရားပြိုင်)

ရန်ကုန်တိုင်းဒေသကြီး၊ ဒဂုံမြို့သစ်(မြောက်ပိုင်း)မြို့နယ်၊ (၅၀)ရပ်ကွက်၊ ပိတောက်ပင်လေး။ အမှတ်(၈၈၀/က)နေ ဦးစိုးသိမ်း(ယခုနေရပ်လိပ်စာမသိသူ) သိစေရမည်။

သင့်အပေါ်၌ တရားလိုက "ပဋိညာဉ်အတိုင်း အရောင်းအဝယ်မှတ်ပုံတင် စာချုပ်ပေးစေလိုမှု"လျှောက်ထားစွဲဆိုသည်ဖြစ်၍ သင်ကိုယ်တိုင်ဖြစ်စေ၊ ၎င်းအမှုနှင့်စပ်လျဉ်း၍ အရေးကြီးသည့် စကားအရပ်ရပ်တို့ကို ချေပပြောဆို နိုင်သူ ကိုယ်စားလှယ်နှင့်ဖြစ်စေ၊ ရှေ့နေနှင့်ဖြစ်စေ၊ ၂၀၂၅ ခုနှစ်၊ စက်တင်ဘာလ ၂၄ ရက် (၁၃ရာ ခုနှစ်၊ သီတင်းကျွတ်လဆန်း ၂ ရက်) မွန်းမတည့်မီ (၁၀:၀၀) နာရီတွင် အထက်အမည်ပါသူ တရားလို၏အဆိုလွှာကို ထုချေရှင်းလင်းရန် ရုံးတော်သို့လာရောက်ရမည်။ ၎င်းပြင် အထက်ပါနေ့ရက်တွင် သင်မလာ ရောက်ပျက်ကွက်ခဲ့လျှင် သင့်မျက်ကွယ်တွင် ငြင်းချက်များကို ထုတ်ပေး လိမ့်မည်။ ၎င်းပြင် တရားလိုကကြည့်ရှုလိုသည့် စာချုပ်စာတမ်းများနှင့် သင်က ထုချေတင်ပြ အမှီပြုလိုသည့် စာချုပ်စာတမ်းအစရှိသည်တို့ကို သင်နှင့်အတူ ယူဆောင်သာရမည်။ သို့မဟုတ် သင့်ကိုယ်စားလှယ် ရှေ့နေလက်ထောင် ထည့်အပ် လိုက်ရမည်။ သင်ကထုချေလွှာတင်သွင်းလိုလျှင် အမှုမဆိုင်မီလေးရက်က တင်သွင်းရမည်။

၂၀၂၅ ခုနှစ် ၊ စက်တင်ဘာလ ၉ ရက်တွင် ဤရုံးတံဆိပ်ရိုက်နှိပ်၍ ကျွန်ုပ်လက်မှတ်ရေးထိုး ထုတ်ပေးလိုက်သည်။

(ချိုကေရီဆွေ)
တွဲဖက်မြို့နယ်တရားသူကြီး
ဒဂုံမြို့သစ်(မြောက်ပိုင်း)မြို့နယ်တရားရုံး

ကြော်ငြာ

ဖောင်းကြွပျောက် လျှောက်ထားခြင်း

ယာဉ်အမှတ် 5E/9581 ၏ ဖောင်းကြွနဲပါတ်ပြားပျောက်ဆုံး၍ ထုတ်ပေးရန် လျှောက်ထားလာပါသဖြင့် ယခင်ဖောင်းကြွ နံပါတ်ပြား ပျက်ပြယ်ပါကြောင်း အများသိစေရန် ကြေညာအပ်ပါသည်။

ကည၈၊ ခရိုင်ရုံး(ဟသီဘတ)

ပတ်စ်ပို့ပျောက်

အရှင်ကောဝိဒ ၇/ဝခန(သ) ၀၀၂၉၃၇၏ နိုင်ငံကူးလက်မှတ် အမှတ်(မမှတ်မ)သည် ပျောက်ဆုံးသွားပါသဖြင့် တွေ့ရှိပါက အောက်ပါဖုန်းနံပါတ်သို့အကြောင်း ကြားပေးပါရန်။

ဖုန်း-၀၉-၅၃၀၂၄၇၇

ကန့်ကွက်နိုင်ကြောင်းကြော်ငြာခြင်း

ရန်ကုန်တိုင်းဒေသကြီး၊ ဒဂုံမြို့သစ်(ဆိပ်ကမ်း)မြို့နယ်၊ မြနန္တာလမ်း၊ မြေတိုင်းရုပ်ကွက်အမှတ်(၆၈)၊ မြေကွက်အမှတ်(၇၅၄)ဟုခေါ်တွင်သော ဧရိယာ အကျယ်အဝန်း(၄၀၊၆၆၀)ပေရှိသော မြေကွက်နဲ့ မြေပေါ်ရှိ အကျိုးခံစားခွင့် အရပ်ရပ်အားလုံးတို့ကို ရောင်းချပိုင်ခွင့်ရှိကြောင်း ကတိပြုဝန်ခံပြောဆိုသူ ဒေါ်သန်းသန်းဌေး၊ ၁၂/လမတ(နိုင်)၀၁၆၆၇ရပ်မှ ကျွန်ုပ်တို့၏မိတ်ဆွေက ဝယ်ယူရန် စရန်ငွေတစ်စိတ်တစ်ဆေးကို ပေးချေပြီးဖြစ်ပါသည်။ ကန့်ကွက်မည်သူ ရှိပါက ခိုင်လုံသော အထောက်အထားစာရွက်စာတမ်းမူရင်းများဖြင့် ဤကြော်ငြာ ပါသည့်ရက်မှစ၍ (၁၄)ရက်အတွင်း ကျွန်ုပ်ထံ လာရောက်ကန့်ကွက်နိုင်ပါသည်။ ကန့်ကွက်မည်သူမရှိပါက အရောင်းအဝယ်ကိုပြီးဆုံးသည်အထိ ဥပဒေနှင့်အညီ ဆက်လက်ဆောင်ရွက်မည်ဖြစ်ကြောင်း အများသိစေရန် ကြော်ငြာအပ်ပါသည်။

ဒေါ်ကြူမေွး၁၄/မမန(နိုင်) ၁၆၈၀၂၄၏လွှဲအပ်ညွှန်ကြားချက်အရ-
ဒေါ်လဲ့လဲ့ကြည် (LL.B) ဒေါ်နီနီဇော်(LL.B,DBL)
တရားလွှတ်တော်ရှေ့နေ(စဉ်-၁၃၅၅၂) တရားလွှတ်တော်ရှေ့နေ(စဉ်-၁၅၇၁၇)
အမှတ်(၃၉၂) မာန်ပြေ(ဖ)လမ်းအရှေ့၊ (၃)ရပ်ကွက်၊ သာကေတမြို့နယ်၊
ရန်ကုန် တိုင်းဒေသကြီး၊ ဖုန်း-၀၉-၇၆၈၀၄၄၄၉၊ ၀၉-၄၄၃၃၀၄၀

ကြော်ငြာ

ဖွံ့ဖြိုးရေးမြို့ကြီး(ခ)ဦးကျော်ကျော်ဦး

ကျေးရွာ(ခ)ကျောင်း Grade(5)မှမ နန်းသိန်ကွေး Grade(3)မှ မောင်ဖိုး လမင်းနှင့် KG မှမ ယမင်းသူ၁ဘတို့၏ ဖခင်အမည်မှာ ဦးအောင်ထွေး ၉/ဝတန(နိုင်)၂၆ဂစဂ၄ ဖြစ်ပါ ကြောင်း။ **ဦးအောင်ထွေး**

ကြော်ငြာ

ဦးဇေယျ ၁/မည(နိုင်)၀၈ဝ၃၉ ၏သား ဗန်လုထောင် အမှတ်(၇) အထက(ခွဲ) ၁၇/ဒို့မြို့သစ် (တောင်ပိုင်း) ရန်ကုန်မြို့၏ မွေးသက္ကရာဇ် အမှန်မှာ ၂၄-၁၁-၂၀၀၆ ဖြစ်ပါ ကြောင်း။

ဗန်လုထောင်

ကြော်ငြာ

ဒေါ်ကြူကြူ ၁/ကတန(ခ)ရပ်ကွက်၊ ကုန်းတောရပန်းတိုင်(ခ)ကုန်းတောရ ကုန်းတောရ ကုန်းတောရ

လျှပ်စစ်စွမ်းအားဝန်ကြီးဌာန
လျှပ်စစ်ဓာတ်အားပို့လွှတ်ရေးနှင့် ကွပ်ကဲရေးဦးစီးဌာန
အိတ်ဖွင့်တင်ဒါခေါ်ဆိုခြင်း

၁။ လျှပ်စစ်စွမ်းအားဝန်ကြီးဌာန၊ လျှပ်စစ်ဓာတ်အားပို့လွှတ်ရေးနှင့် ကွပ်ကဲရေးဦးစီးဌာနမှ SCADA–EMS စနစ်သုံး Hardware နှင့် Software များ စဉ်ဆက်မပြတ် အသုံးပြုနိုင်ရန်အတွက် Remote Maintenance Service လုပ်ငန်း၊ NCC Modification Work နှင့် Workstation Integration လုပ်ငန်းဆောင်ရွက်ရန် တင်ဒါအမှတ်၊ 56(T)/DPTSC(PSD)/ 2025–2026 (မြန်မာကျပ်ငွေ) DDP(At Site) စနစ်ဖြင့် တင်ဒါခေါ်ဆို ဆောင်ရွက်လိုပါသည်။

၂။ အိတ်ဖွင့်တင်ဒါအား လျှပ်စစ်ဓာတ်အားပို့လွှတ်ရေးနှင့် ကွပ်ကဲရေးဦးစီးဌာန၊ ဝစ္စည်းစီမံရေးဌာန၊ ရုံးအမှတ်(၂၇)၊ နေပြည်တော်သို့ တင်ဒါပိတ်ရက် (၂၄–၉–၂၀၂၅) ရက် (၁၄:၀၀) နာရီအချိန် နောက်ဆုံးထားရှိ (လူကိုယ်တိုင်) လာရောက်တင်သွင်းရမည်ဖြစ်ပါသည်။

၃။ သတင်းစာတွင်ကြော်ငြာပါသည့်ရက်မှစတင်၍ တင်ဒါပုံစံများအား ရုံးချိန်အတွင်း လာရောက်စုစီးပလပ်ယူနိုင်ပါသည်။ တင်ဒါကြော်ငြာအား ဝန်ကြီးဌာန၏ Web – Portal (www.moep.gov.mm) တွင်လည်း ကြော်ငြာပေးဖြစ်ပါသည်။

တင်ဒါလက်ခံရေးနှင့်စီစစ်ရေးကော်မတီ
လျှပ်စစ်ဓာတ်အားပို့လွှတ်ရေးနှင့်ကွပ်ကဲရေးဦးစီးဌာန
ဝစ္စည်းစီမံရေးဌာန၊ ရုံးအမှတ်(၂၇)၊ နေပြည်တော်
ဖုန်း–၀၆၇– ၃၄၁၀၉၉၊ ၀၆၇– ၃၄၁၀၉၅

မွေးသက္ကရာဇ်အမှန်

ဟုမ္မလင်းမြို့၊ အထက (၁) ကျောင်းမှ မောင်ဖိုးလည်ညွှန် Grade–12 ၅/ဟမလ(နိုင်) ၀၉၄၅၇၃၈၊ မွေးသက္ကရာဇ် အမှန်မှာ (၁–၁၂–၂၀၀၄) ဖြစ်ပါကြောင်း။

မွေးသက္ကရာဇ်အမှန်

ဟုမ္မလင်းမြို့၊ အထက (၁) ကျောင်းမှ မောင်ထူးဆွေအောင် Grade–12 ၅/ခတန(နိုင်) ၀၄၁၁၄၉ ၊ မွေးသက္ကရာဇ် အမှန်မှာ (၆–၅–၂၀၀၆) ဖြစ်ပါကြောင်း။

ဖခင်အမည်မှန်

လေးမျက်နှာမြို့နယ်၊ အိုင်သပြု အထက Grade–8(A)မှ မောင်မင်းသော်တာ၏ ဖခင်အမည်မှန်မှာ ဦးကျော်ကျော် ၁၄/လမန(နိုင်) ၀၈၃၆၇၃ ဖြစ်ပါကြောင်း။

ဦးကျော်ကျော်
၁၄/လမန(နိုင်)၀၈၃၆၇၃

အမည်မှန်

ဦးအောင်ကျော်စိုး၏သား ဇရာ ဝတီတိုင်းဒေသကြီး၊ မော်လမြိုင် ကျွန်းမြို့နယ်၊ အထက အောက် မဒူတုံး G–11မှ မောင်ရှင်းထွဋ် လင်း၏ အမည်မှန်မှာ မောင်စိုး လင်းခန့် ဖြစ်ပါကြောင်း။

မောင်စိုးလင်းခန့်

ကန့်ကွက်နိုင်ပါကြောင်း အများသိစေရန်ကြေညာခြင်း

ရန်ကုန်တိုင်းဒေသကြီး၊ ရွေပေါက်ကိုမြို့သစ်၊ မြောက်ဥက္ကလာပမြို့နယ်၊ မြေတိုင်းရပ်ကွက် အမှတ်–၁၄၊ ရာဇဝီရောစီလမ်း၊ မြေကွက်အမှတ်(၁၁၇)ဟုခေါ်တွင်သော မြေနေရာ x အနှီ (၂၀x၆၀)ပေရှိ မြေချပါစစ်မြေကွက်ထဲမှ ဘရုတ်ရ သေးသော မြေကွက်အမှတ် (၁၅၉၅/ဂ)နှင့် ကပ်လျက်အခြေမဲ့ (၁၀x ၆၀)ပေရှိ မြေကွက်အပါအဝင် အကျိုးခံစားခွင့် အရပ်ရပ်အား မူလအမည်ပေါက်ပိုင်ဆိုင်သည့် ဦးမင်းအောင် (KLT–၁၀၈၆၀)နှင့်ဇနီး ဒေါ်အုန်းမြင့် တို့ကယ်လွန်သဖြင့် ၎င်းတို့၏သားဖြစ်သည့် ဦးသူရ (၁၂/ကမတ(နိုင်)၀၂၄၇၂)ထံမှ အရောင်းအဝယ်စာချုပ်စာတမ်းဖြင့် ဝယ်ယူပိုင်ဆိုင်ထားပြီး ရောင်းချပိုင်ခွင့်ရှိသည်ဟု ဝန်ခံကတိပြုသည့် ဦးအောင်မြတ်မိုး (၁၂/တမန(နိုင်)၀၀၁၂၇၇)ထံမှ ကျွန်ုပ်တို့၏ မြေကွက်အပါအဝင် ဒေါ်ဝါဝါဝင်းရွှေ (၅/ဟမလ(နိုင်)၁၂၉၉၇)က အပြီးအပိုင်ဝယ်ယူရန်အတွက် စရန်ငွေတစ်စိတ်တစ်ဝေသက္ကရာဇ် ပေးချေထားပြီး ဖြစ်ပါသည်။ဖော်ပြပါကိစ္စနှင့်စပ်လျဉ်း၍ ကန့်ကွက်လိုသူများရှိပါက ကျွန်ုပ်တို့ထံသို့ တိကျခိုင်လုံသော တရားဝင် စာချုပ်စာတမ်းများနှင့်တကွ ယခုကြော်ငြာပါသည့်ရက်မှစ၍ (၇)ရက်အတွင်း လာရောက်ကန့်ကွက်နိုင်ပါသည်။ ယင်းရက်ကျော်လွန်က အရောင်းအဝယ်ကို ဥပဒေနှင့်အညီ အပြီးဆောင်ရွက်သွားမည်ဖြစ်ကြောင်း ကြေညာအပ်ပါသည်။

လွှဲအပ်ညွှန်ကြားချက်အရ–
ဦးဝင်းသူရဇော် (LL.B) — ဒေါ်ယမင်းထွေး (LL.B) — ဦးရဲသီဟ (LL.B)
အထက်တန်းရှေ့နေ(စဉ်–၄၂၀၆၆) — တရားလွှတ်တော်ရှေ့နေ(စဉ်–၁၂၇၆၅) — အထက်တန်းရှေ့နေ(စဉ်–၅၆၃၆၆)
အမှတ်(၁၀၁)၊ ကုန်ကော်မြို့(၂)လမ်း၊ (၃၃)ရပ်ကွက်၊ ဒဂုံမြို့သစ်(မြောက်ပိုင်း)မြို့နယ်၊
ဖုန်း–၀၉–၇၇၂၇၇၃၅၊ ၀၉–၄၅၆၉၆၆၇၆၊ ၀၉–၈၇၃၀၀၂၁၃၇

ကန့်ကွက်နိုင်ကြောင်းကြော်ငြာ

ရန်ကုန်တိုင်းဒေသကြီး၊ ဒဂုံမြို့သစ်(တောင်ပိုင်း)မြို့နယ်၊ မြေတိုင်းရပ်ကွက်အမှတ်(၁၄၅)၊ ဗြေကွက် အမှတ် (၁၀၄)၊ ဦးဘင်းမောင် (၁၂/ဝတထ(နိုင်)၀၂၁၆၆)အမည်ပေါက်)၊ အကျယ်အဝန်း (၄၀x၆၀)ပေရှိ မြေချပါစစ်မြေကွက်၊ မြေတိုင်း ရပ်ကွက်အမှတ်(၁၄၅)၊ မြေကွက်အမှတ်(၁၀၆၁)၊ ဦးဘင်းရွှေ(၁၀/ဧလမ(နိုင်)၀၂၂၄၄)အမည်ပေါက်)၊ အကျယ်အဝန်း (၄၀x၆၀)ပေရှိ မြေချပါစစ်မြေကွက်၊ မြေတိုင်းရပ်ကွက်အမှတ်(၁၅၁)၊ မြေကွက်အမှတ်(၁၅၁၄)၊ [ဒေါ်ခင်သန်းဝင်း (M/RGN–၀၀၀၅၄၅) အမည်ပေါက်]၊ အကျယ်အဝန်း (၃၀x၆၀)ပေရှိ မြေချပါစစ်မြေကွက်၊ စုစုပေါင်းမြေကွက်(၃)ကွက်အား မြေအမည်ပေါက်များထဲမှ အရောင်းအဝယ်စာချုပ် စာတမ်းအဆက်စပ်ဖြင့် ဝယ်ယူပိုင်ဆိုင်ထားပြီး ရောင်းချပိုင်ခွင့် ရှိသည်ဟု ဝန်ခံကတိပြုသူ ဒေါ်သက်သက်မေ၏ (၁၀/သထန(နိုင်)၀၈၄၄၇)ထံမှ ကျွန်ုပ်တို့၏မိတ်ဆွေဖြစ်သူ ဦးသန်း ထိုက် (၁၀/ကမရ(နိုင်)၀၅၄၃၆)က အပြီးအပိုင်ဝယ်ယူရန်အတွက် စရန်ငွေတစ်စိတ်တစ်ဝေသက္ကရာဇ် ပေးထားပြီးဖြစ်ပါသည်။ ဖော်ပြပါကိစ္စနှင့်စပ်လျဉ်း၍ ကန့်ကွက်လိုသူများရှိက ကျွန်ုပ်တို့ထံသို့ တိကျခိုင်လုံသော တရားဝင် စာချုပ်စာတမ်းများနှင့်တကွ ယခုကြော်ငြာပါသည့်ရက်မှစ၍ (၇)ရက်အတွင်း လာရောက်ကန့်ကွက်နိုင်ပါသည်။ ယင်းနေ့ကျော်လွန်က အရောင်းအဝယ်ကို ဥပဒေနှင့်အညီ အပြီးဆောင်ရွက်သွားမည်ဖြစ်ကြောင်း ကြေညာအပ်ပါသည်။

လွှဲအပ်ညွှန်ကြားချက်အရ–
ဦးဝင်းသူရဇော် (LL.B) — ဒေါ်ယမင်းထွေး (LL.B) — ဦးရဲသီဟ (LL.B)
အထက်တန်းရှေ့နေ(စဉ်–၄၂၀၆၆) — တရားလွှတ်တော်ရှေ့နေ (စဉ်–၁ ၃၆၆) — အထက်တန်းရှေ့နေ(စဉ်–၅၆၃၆)
အမှတ်(၁၀၁)၊ ကုန်ကော်မြို့(၂)လမ်း၊ (၃၃)ရပ်ကွက်၊ ဒဂုံမြို့သစ်(မြောက်ပိုင်း)မြို့နယ်၊
ဖုန်း–၀၉–၇၇၂၇၇၃၅၊ ၀၉–၄၅၆၉၆၆၇၆၊ ၀၉–၈၇၃၀၀၂၁၃၇

ကန့်ကွက်နိုင်ကြောင်းကြော်ငြာ

ရန်ကုန်တိုင်းဒေသကြီး၊ ဒဂုံမြို့သစ်(တောင်ပိုင်း)မြို့နယ်၊ မြေတိုင်းရပ်ကွက်အမှတ်(၇၁)၊ မင်းရဲကျော်ရွာလမ်း၊ မြေကွက်အမှတ်(၁၅၉၄/ခ)ဟုခေါ်တွင်သော မြေအလျား x အနှီ (၂၀x၆၀)ပေရှိ မြေချပါစစ်မြေကွက်ထဲမှ တရားဝင် ခွဲမစိတ်ရသေးသော မြေကွက်အမှတ် (၁၅၉၅/ဂ)နှင့် ကပ်လျက်အခြေမဲ့ (၁၀x ၆၀)ပေရှိ မြေကွက်အပါအဝင် အကျိုးခံစားခွင့် အရပ်ရပ်အား မူလအမည်ပေါက်ပိုင်ဆိုင်သည့် ဦးမင်းအောင် (KLT–၁၀၈၆၀)နှင့်ဇနီး ဒေါ်အုန်းမြင့် တို့ကွယ်လွန်သဖြင့် ၎င်းတို့၏သားဖြစ်သည့် ဦးသူရ (၁၂/ကမတ(နိုင်)၀၂၄၇၂)ထံမှ အရောင်းအဝယ်စာချုပ်စာတမ်းဖြင့် ဝယ်ယူပိုင်ဆိုင်ထားပြီး ရောင်းချပိုင်ခွင့်ရှိသည်ဟု ဝန်ခံကတိပြုသည့် ဦးအောင်မြတ်မိုး (၁၂/တမန(နိုင်)၀၀၁၂၇၇)ထံမှ ကျွန်ုပ်တို့၏ မြေကွက်အပါအဝင် ဒေါ်ဝါဝါဝင်းရွှေ (၅/ဟမလ(နိုင်)၁၂၉၉၇)က အပြီးအပိုင်ဝယ်ယူရန်အတွက် စရန်ငွေတစ်စိတ်တစ်ဝေသက္ကရာဇ် ပေးချေထားပြီး ဖြစ်ပါသည်။ဖော်ပြပါကိစ္စနှင့်စပ်လျဉ်း၍ ကန့်ကွက်လိုသူများရှိပါက ကျွန်ုပ်တို့ထံသို့ တိကျခိုင်လုံသော တရားဝင် စာချုပ်စာတမ်းများနှင့်တကွ ယခုကြော်ငြာပါသည့်ရက်မှစ၍ (၇)ရက်အတွင်း လာရောက်ကန့်ကွက်နိုင်ပါသည်။ ယင်းနေ့ကျော်လွန်က အရောင်းအဝယ်ကို ဥပဒေနှင့်အညီ အပြီးဆောင်ရွက်သွားမည်ဖြစ်ကြောင်း ကြေညာအပ်ပါသည်။

လွှဲအပ်ညွှန်ကြားချက်အရ–
ဦးဝင်းသူရဇော်(LL.B) — ဒေါ်ယမင်းထွေး(LL.B) — ဦးရဲသီဟ(LL.B)
အထက်တန်းရှေ့နေ (စဉ်–၄၂၀၆၆) — တရားလွှတ်တော်ရှေ့နေ (စဉ်–၁ ၃၆၆) — အထက်တန်းရှေ့နေ(စဉ်–၅၆၃၆)
အမှတ်(၁၀၁)၊ ကုန်ကော်မြို့(၂)လမ်း၊ (၃၃)ရပ်ကွက်၊ ဒဂုံမြို့သစ်(မြောက်ပိုင်း)မြို့နယ်၊
ဖုန်း–၀၉–၇၇၂၇၇၃၅၊ ၀၉–၄၅၆၉၆၆၇၆၊ ၀၉–၈၇၃၀၀၂၁၃၇

ကန့်ကွက်နိုင်ပါကြောင်း

ရန်ကုန်တိုင်းဒေသကြီး၊ ဒဂုံမြို့သစ်(အရှေ့ပိုင်း)မြို့နယ်၊ မြေတိုင်းရပ်ကွက်အမှတ်(၁၃၈)၊ **မြေကွက်အမှတ်(၈၂၉)၊ အကျယ်အဝန်း (၄၀x၆၀)ရှိ ဒေါ်နန်းအေး (၉/မနမ(နိုင်)၀၉၈၂၈၃) အမည်ပေါက်နေ(၆၀)မြေ၃းဂ၊ဂရန် မြေကွက်နှင့် ယင်းမြေကွက်ပေါ်ရှိ အကျိုးခံစားခွင့် အရပ်ရပ်အားလုံးတို့ကို ရောင်းချပြီး ငွေနှင့်ရှိ ကြောင်းအဆိုပြုသူ ဒေါ်မေစိုးဦးမိုး (၁၃/တကန(နိုင်)၀၄၈၀၄၈)ထံမှ ကျွန်ုပ်၏မိတ်ဆွေကဝယ်ယူရန်အတွက် စရံငွေပေးချေထားပြီး ဖြစ်ပါသည်။ဖော်ပြပါကိစ္စနှင့်စပ်လျဉ်း၍ ကန့်ကွက်လိုသူများရှိပါက ကျွန်ုပ်ထံသို့ တရားဝင်စာရွက်စာတမ်းများ၊ အထောက်အထားမူရင်းများဖြင့် ယနေ့မှစ၍(၇)ရက်အတွင်း လာရောက်ကန့်ကွက်နိုင်ပါသည်။ထိုရက်ကျော်လွန်ပါကအရောင်းအဝယ်ကိစ္စကိုဥပဒေနှင့်အညီ ဆက်လက်ဆောင်ရွက်သွားမည်ဖြစ်ကြောင်း အများသိစေရန်ကြေညာအပ်ပါသည်။**

လွှဲအပ်ညွှန်ကြားချက်အရ
ဦးအောင်ကျော်လိုင် LL.B,
Ph.09421746974. — **အထက်တန်းရှေ့နေ(စဉ်–၄၃၆၈၈)**

ကန့်ကွက်နိုင်ပါကြောင်း

ရန်ကုန်တိုင်းဒေသကြီး၊ ဒဂုံမြို့သစ်(အရှေ့ပိုင်း)မြို့နယ်၊ မြေတိုင်းရပ်ကွက်အမှတ်(၁၃၈)၊ မြေကွက်အမှတ်(၆၆၆)အကျယ်အဝန်း (၄၀x၆၀x ၆၀ပေ)ရှိ ဒေါ်နန်းအေး (၉/မနမ(နိုင်)၀၉၈၂၈၃) အမည်ပေါက်နေ(၆၀)မြေ၃းဂ၊ဂရန် မြေကွက်နှင့် ယင်းမြေကွက်ပေါ်ရှိ အကျိုးခံစားခွင့် အရပ်ရပ်အားလုံးတို့ကို ရောင်းချပြီး ငွေနှင့်ရှိ ကြောင်းအဆိုပြုသူ ဒေါ်မေစိုးဦးမိုး (၁၃/တကန(နိုင်)၀၄၈၀၄၈)ထံမှ ကျွန်ုပ်၏မိတ်ဆွေကဝယ်ယူရန်အတွက် စရံငွေ ပေးချေထားပြီး ဖြစ်ပါသည်။အရောင်းအဝယ်အားကန့်ကွက်လိုပါကကျွန်ုပ်ထံသို့ တရားဝင် စာရွက်စာတမ်းများ၊ အထောက်အထားမူရင်းများဖြင့် ယနေ့မှစ၍(၇)ရက်အတွင်း လာရောက်ကန့်ကွက်နိုင်ပါသည်။ထိုရက်ကျော်လွန်ပါကအရောင်းအဝယ်ကိစ္စကိုဥပဒေနှင့်အညီ ဆက်လက်ဆောင်ရွက်သွားမည်ဖြစ်ကြောင်း အများသိစေရန်ကြေညာအပ်ပါသည်။

လွှဲအပ်ညွှန်ကြားချက်အရ
ဦးအောင်ကျော်လိုင် LL.B,
Ph.09421746974. — **အထက်တန်းရှေ့နေ(စဉ်–၄၃၆၈၈)**

ကန့်ကွက်နိုင်ပါကြောင်း

ပြည်ခရိုင်၊ ပြည်မြို့နယ်ရှိ အောက်ဖော်ပြပါနေရာများတွင် မြေဌားဂရန်အမည်ပြောင်း/သက်တမ်းတိုး/အသစ်ရရှိရေးအတွက် တရားဝင် စာချုပ်စာတမ်းမှတ်ပုံတင်ရုံးသို့ ချပ်ဆိုထားသည့် စာချုပ်များဖြင့် လျှောက်ထားလာပါ၍ ကန့်ကွက်လိုပါက ခိုင်လုံသော မှတ်ပုံတင်စာချုပ်စာတမ်းများ၊ အထောက်အထားများဖြင့် ဤကြော်ငြာပါသည့်ရက်မှစ၍ (၁၅)ရက်အတွင်း ကန့်ကွက်နိုင်ပါကြောင်း နှင့် ကန့်ကွက်ရန်မရှိပါက လုပ်ထုံးလုပ်နည်းနှင့် အညီ မြေဌားဂရန်များခွင့်ပြု ချထားပေးသွားမည်ဖြစ်ပါကြောင်း ကြေညာအပ်ပါသည်–

စဉ်	လျှောက်ထားသူ အမည်	မူလအရပ် ပေါက်သူ	ရပ်ကွက်	ကွင်းအမှတ်/ အမည်	ဦးပိုင် အမှတ်	ဧရိယာ (ဧက)	မှတ် ချက်
၁	ဦးကျော်မင်းဦး	ဦးမောင်မောင်	ရွာဘဲ	၁၃/ဂနမာ စက်မှုကွက်	၈ဂ–၄၅	၀.၁၈၆	ပြောင်း
၂	ဦးထင်လင်း	အစိုးရ	နဝေး	၄၀၄A/ အင်ကြင်းမြောင်	၂၀၅၂	၀.၂၄	သစ်

ကော်လွှောအရာရှိ
ပြည်ခရိုင်အထွေထွေအုပ်ချုပ်ရေးဦးစီးဌာန၊ ပြည်မြို့

ကန့်ကွက်နိုင်ပါကြောင်း

ရန်ကုန်တိုင်းဒေသကြီး၊ မရမ်းကုန်းမြို့နယ်၊ (၂)ရပ်ကွက်၊ အနောက်အောင် မေတ္တာ(၁)လမ်း၊ အမှတ်(၆၀)၊ အကျယ်အဝန်း (၂၅x၃၇)ပေရှိ မြေနှင့် ယင်းမြေပေါ်ရှိ အဆောက်အအုံတစ်လုံးအပါအဝင် အကျိုးခံစားခွင့်အရပ်ရပ်အားလုံးကို ဒေါ်ဘင်ကြည် ၁၂/မရက(နိုင်)၀၂၀၆၇၉ထံမှ ကျွန်ုပ်တို့၏မိတ်ဆွေ ဒေါ်စောကလျာကြိုင်မှ စရန်ငွေတစ်စိတ်တစ်ဝေသ ပေးချေထားပြီး ဝယ်ယူခဲ့ပါသည်။

ဤကြော်ငြာပါသည့်ရက်မှစ၍ ခုနှစ်ရက်အတွင်း ခိုင်လုံသော စာချုပ်စာတမ်း မူရင်းများနှင့်တကွ ယူဆောင်ပြီး ကျွန်ုပ်ဝိတ်ထံသို့ဖြစ်စေ၊ ဒေါ်စောကလျာကြိုင် ထံသို့ဖြစ်စေ၊ လာရောက်ကန့်ကွက်နိုင်ပါကြောင်းနှင့် သတ်မှတ်ရက် ကျော်လွန်ပါက ဥပဒေနှင့်အညီ အရောင်းအဝယ်ပြီးမြောက်အောင် ဆောင်ရွက် မည်ဖြစ်ပါကြောင်း ကြေညာအပ်ပါသည်။

လွှဲအပ်ညွှန်ကြားချက်အရ–
ဒေါ်ဘဝမောင်း(LL.B,D.I.L)
တရားလွှတ်တော်ရှေ့နေ(စဉ်–၂၆၇၈/၁၉၈၄)
ဒေါ်ချောနန္ဒာ(LL.B,D.B.L)
တရားလွှတ်တော်ရှေ့နေ(စဉ်–၁၁၂၇၁/၂၀၁၆)
ဒေါ်မေခွယ်ဦး(LL.B)
တရားလွှတ်တော်ရှေ့နေ(စဉ်–၁၉၀၅၉/၂၀၂၃)
ရုံးခန်း– တိုက်(စီ)၊ အခန်း–၁၀၃/၁၀၃(အေ)၊ မုဒိဘာအိမ်ရာ၊ ဗဟိုလမ်း၊ (၂)ရပ်ကွက်၊ ရေမင်းကုန်းမြို့နယ်
ဖုန်း–၀၉–၄၂၀၁၈၇၆၈၊ ၀၉–၂၆၆၆၀၃၈၈၊ ၀၉–၈၇၂၇၃၃၃၃

ကွာရင်းပြတ်စဲပြီးဖြစ်ကြောင်း
အများသိစေရန်ကြေညာခြင်း

ကျွန်ုပ်၏မိတ်ဆွေ ဒေါ်စိုးစိုးနွယ် (၁၁) ဦးမောင်သန်း ၈/နမန(နိုင်)၁၀၉၁စာနှင့် ဦးမျိုးထက်ဝိုင် (၁) ဦးသောင်းညွှန့်လေး ၈/နမန(နိုင်)၁၆၉၈၀၇တို့သည်(၂၀၀၈) ခုနှစ်က မြန်မာ့ထုံးတမ်းဓလေလွှဲပေးခဲ့နှင့်အညီ တရားဝင်အကြင်လင်မယားအဖြစ် လက်ထပ်ပေါင်းသင်းခဲ့ကြပြီး သစီးတစ်ဦးထွန်းကားခဲ့ပါသည်။ ယခုအခါ ၎င်းတို့နှစ်ဦးမှာ စိတ်သဘောထားခြင်း မတိုက်ဆိုင်၍ ဆက်လက်ပေါင်းသင်းရန် ဆန္ဒမရှိ သောကြောင့် (၁၀–၉–၂၀၂၅)ရက်တွင် အသိသက်သေလူကြီးများ၏ ရှေ့မှောက်၌ တရားဝင်ကွာရှင်းပြတ်စဲပြီးဖြစ်ပါသည်။ ကျွန်ုပ်၏မိတ်ဆွေ ဒေါ်စိုးစိုးနွယ်နှင့် ဦးမျိုးထက်ဝိုင် တို့သည် ပစ္စည်းနန်းခွဲခေြင်းစာချုပ်ချုပ်ဆိုပြီးဖြစ်သည့်အတွက် (ရရန်/ပေးရန်)မရှိတော့ပါ။ ယနေ့မှစ၍ ဦးမျိုးထက်ဝိုင်သည် ဒေါ်စိုးစိုးနွယ်နှင့် မည်သည့်မျှ လုံးဝသက်ဆိုင်ခြင်းမရှိတော့ပါသဖြင့် ဦးမျိုးထက်ဝိုင်နှင့်ပတ်သက်သောကိစ္စ အတွက်တို့ တာဝန်ယူ ဖြေရှင်းပေးမည်မဟုတ်ကြောင်း အများသိစေရန် ကြေညာအပ်ပါသည်။

ကျွန်ုပ်မိတ်ဆွေ ဒေါ်စိုးစိုးနွယ်၏ လွှဲအပ်ညွှန်ကြားချက်အရ–
ဒေါ်ရတနာဆွေဝင်း(LL.B)
တရားလွှတ်တော်ရှေ့နေ(စဉ်–၁၈၂၉၁)
အမှတ်– ၂၄၂၅၉၊ ဂနွမလမ်း၊ ဝဏ္ဍဘီဝရပ်ကွက်၊ ပုဇွေသီရိမြို့နယ်၊ နေပြည်တော်၊
ဖုန်း–၀၉–၂၆၁၇၉၁၅၅

ကန့်ကွက်နိုင်ပါသည်

ယာဉ်အမှတ် 73W/36075 Kamax 110 ယာဉ်လက်ဝယ်ရှိ သူ ဦးအောင်ဇော်မိုး၁၄/ဟသတ (နိုင်)၁၂၆၁၈၃ က (ကမ–၃) ပျောက်ဆုံး၍ မိတ္တူထုတ်ပေးရန် လျှောက် ထား လာ ပါ သည်။ ကန့်ကွက်လိုပါက ခိုင်လုံသော အ ထော က် အ ထား များ ဖြင့် ကြော်ငြာသည့်ရက်မှ ရက် ၃၀ အတွင်း အောက်ဖော်ပြပါရုံးသို့ လူကိုယ်တိုင်လာရောက် ကန့် ကွက်နိုင်ပါသည်။

ကညနမ၊ ခရိုင်ရုံး(ဟသ်ဘတ)

အလိမ်မှာ စာမှာရှိ

ကြော်ငြာ

တစ်ဦးတည်းဖြစ်ပါကြောင်း

ငပုတောမြို့နယ်၊ ငှက်ပေါက်ခွဲ အထက G–7 မှ မောင်ဟန်ညီဖုန်း မြတ်ချို၏ ဖခင်အမည်မှန်မှာ ဦးခင်မောင်ဧော(၁)ဦးချိုဂူး ၁၄/ငပတ(နိုင်)၁၅၃၉၃၇ မှာ တစ်ဦး တည်း ဖြစ်ပါကြောင်း။

တစ်ဦးတည်းဖြစ်ပါကြောင်း

ပုသိမ်မြို့၊ အထက (၃) မှ ဒုလယ်ပြ ဆရာမ ဒေါ်သဲသဲစု ၁၄/ငတ(နိုင်)၁၈၅၆၈၏ ဖခင် အမည်မှန်မှာ ဦးဟံညွန့် (၁) ဦးဟန်ညွန့် ၁၄/ငပတ(နိုင်) ၀၄၇၃၂၄ မှာ တစ်ဦးတည်းဖြစ်ပါ ကြောင်း။

ပတ်စ်ပို့ပျောက်

မကွေးတိုင်းဒေသကြီး၊ မင်းလှ ကြီးမြို့နယ်၊ သပ်ရာကန်ရေကျန်စက်ရုံ၊ ဝန်ထမ်းအိမ်ရာ၊ အမှတ် (၅) နေ့ ဦးသန်းစောဝေ၏သား ပေးပြည့် ဖြိုးထူးမြတ် (၈/မလန(နိုင်)၁၅၂၀၅)၏ နိုင်ငံကူးလက်မှတ် အမှတ် (MJ–218317)သည် ပျောက်ဆုံးသွားပါ သဖြင့် တွေ့ရှိပါက အကြောင်း ကြားပေးပါရန်။

ဖုန်း–၀၉–၀၉၀၁၈၆၀

ဖခင်အမည်မှန်

ဟုမ္မလင်းမြို့၊ အထက (၁) ကျောင်း Grade–12 ၅ မောင်ပေါင်ငိုင်းလွန်၏ ဖခင် အမည်မှန်မှာ ဦးရန်းကင်ထန် ၅/လရန(နိုင်)၀၀၃၂၅ ဖြစ်ပါ ကြောင်း။

ဦးရန်းကင်ထန်

အလိမ်မှာ စာမှာရှိ

ကန့်ကွက်နိုင်ကြောင်း အများသိစေရန်ကြေညာခြင်း

ရန်ကုန်မြို့၊ သန်လျင်မြို့နယ်၊ မြိုဟောင်းအနောက်ရပ်ကွက်၊ စတားစီတီး လမ်း၊ ARA Condo အဆောက် အအုံအမှတ် (Y–5)၊ တိုက်ခန်းအမှတ် (၃၀၄)၊ (ဒုတိယအလွှာ)၊ အကျယ်အဝန်း စတုရန်းပေ (၄၁၁) ဆောက်လုပ်ဆဲကွန်ဒို တိုက်ခန်းနှင့် ယင်းတိုက်ခန်း၏အကျိုးခံစားခွင့်အားလုံးကို တရားဝင်လက်ရှိ ဝယ်ယူပိုင်ဆိုင်ထားသူ ဦးပြည့်စုံမိုးဖြင့် (၁၂/တမန(နိုင်)၁၁၀ခရ၇)ထံမှ ကျွန်ုပ်၏မိတ်ဆွေဖြစ်သူ ဒေါ်အေးအေးနိုင်နှင့် ဒေါ်ချိုချိုအေးတို့ကဝယ်ယူရန် ရောင်းဖိုးငွေ တစ်စိတ်တစ်ဝေသကို ပေးချေထားပြီးဖြစ်ပါသည်။ ကန့်ကွက် လိုသူများ ဤကြေညာပါသည့်ရက်မှစ၍ (၇) ရက်အတွင်း တိကျခိုင်မာသော စာရွက်စာတမ်း(မူရင်း)များနှင့်အတူ ရုံးချိန်အတွင်း ကျွန်ုပ်ထံသို့လာရောက်၍ ကန့်ကွက်နိုင်ပါသည်။ သတ်မှတ် ရက်အတွင်း ကန့်ကွက်မည့်သူမရှိပါက အရောင်းအဝယ်စာချုပ်အား ဥပဒေနှင့်အညီ ဆက်လက်ဆောင်ရွက်သွားမည် ဖြစ်ကြောင်း ကြေညာအပ်ပါသည်။

လွှဲအပ်ညွှန်ကြားချက်အရ–
ဦးဇင်လင်းအောင် (LL.B), တရားလွှတ်တော်ရှေ့နေ (စဉ်–၁၁၇၄၄)
ဖုန်း–၀၉–၈၆၆၂၅၇၀၊ ၀၉–၄၀၀၄၆၂၅၁

ကန့်ကွက်လွှာခေါ်ယူခြင်း
အများပြည်သူသိရှိစေရန် ကြေညာအပ်ပါသည်

၁။ ဒိုက်ဦးမြို့နယ်၊ ဆင်စခန်းရပ်ကွက်/ကျေးရွာအုပ်စု ရန်–မန်းလမ်း/ရွှေရှိ ကွင်းအမှတ် ၄၀၈[ဂ]၊ ကွင်းအမည် ကြာအင်းလေးကွင်း၊ ဦးပိုင်အမှတ် ၈/၁၃ မြေကွက်အမှတ် ဧရိယာ (၀.၁၆)ဧကအား ဦးဝင်းထိုက် အမည်ဖြင့် မြေဌားဂရန် (အသစ်) လျှောက်ထားလာပါသည်။

၂။ လျှောက်ထားသောမြေအလားလေးရပ်မှာအောက်ပါအတိုင်းဖြစ်ပါသည်–

အရှေ့လားသော်	ဦးပိုင်အမှတ်–၈/၇
အနောက်လားသော်	ရန်–မန်းလမ်း
တောင်လားသော်	ဦးပိုင်အမှတ်–၈/၁၂
မြောက်လားသော်	ဦးပိုင်အမှတ်–၈/၁၄

၃။ လျှောက်ထားမှုနှင့်ပတ်သက်၍ ကန့်ကွက်လိုသူများသည် ဤမြို့နယ် အထွေထွေအုပ်ချုပ်ရေးဦးစီးဌာနနှင့်သို့ ၂၀–၉–၂၀၂၅ရက် နောက်ဆုံးထားပြီး ရုံးချိန်အတွင်း လူကိုယ်တိုင်လာရောက်ကန့်ကွက်တင်သွင်းနိုင်ကြောင်းနှင့် ၎င်းခေ့ရက်ကျော်လွန်သော ကန့်ကွက်လွှာများအား လက်ခံစဉ်းစားလိမ့်မည် မဟုတ်ကြောင်း ကြော်ငြာအပ်ပါသည်။

မြို့နယ်အထွေထွေအုပ်ချုပ်ရေးဦးစီးဌာန
ဒိုက်ဦးမြို့

ကန့်ကွက်နိုင်ပါကြောင်း

ရန်ကုန်တိုင်းဒေသကြီး၊ မရမ်းကုန်းမြို့နယ်၊ (၂)ရပ်ကွက်၊ အနောက်အောင် မေတ္တာ(၁)လမ်း၊ အမှတ်(၆၀)၊ အကျယ်အဝန်း (၂၅x၃၇)ပေရှိ မြေနှင့် ယင်းမြေပေါ်ရှိ အဆောက်အအုံတစ်လုံးအပါအဝင် အကျိုးခံစားခွင့်အရပ်ရပ်အားလုံးကို ဒေါ်ဘင် ကြည် ၁၂/မရက(နိုင်)၀၂၀၆၇၉ထံမှ ကျွန်ုပ်တို့၏မိတ်ဆွေ ဒေါ်စောကလျာကြိုင်မှ စရန်ငွေတစ်စိတ်တစ်ဝေသ ပေးချေထားပြီး ဝယ်ယူခဲ့ပါသည်။

ဤကြော်ငြာပါသည့်ရက်မှစ၍ ခုနှစ်ရက်အတွင်း ခိုင်လုံသော စာချုပ်စာတမ်း မူရင်းများနှင့်တကွ ယူဆောင်ပြီး ကျွန်ုပ်ဝိတ်ထံသို့ဖြစ်စေ၊ ဒေါ်စော ကလျာကြိုင် ထံသို့ဖြစ်စေ၊ လာရောက်ကန့်ကွက်နိုင်ပါကြောင်းနှင့် သတ်မှတ်ရက် ကျော်လွန်ပါက ဥပဒေနှင့်အညီ အရောင်းအဝယ်ပြီးမြောက်အောင် ဆောင်ရွက် မည်ဖြစ်ပါကြောင်း ကြေညာအပ်ပါသည်။

**လွှ

မိခင်အမည်မှန်

ပန်းတနော်မြို့နယ်၊ အထက ဇရပ်လုကြီး Grade-12 မှ စကောင်းခန့်ကျော်၏ မိခင် အမည်မှန်မှာ နန့်စေးခလိန် ၁၄/ပတန(နိုင်)၁၃၅၁၉ဖြစ်ပါ ကြောင်း။။

မိခင်အမည်မှန်

ပန်းတနော်မြို့နယ်၊ အထက ဇရပ်လုကြီး Grade-12 မှ မောင်မိုးဝေ၏ မိခင်အမည် မှန်မှာ ဒေါ်ရင်ရင်ဌေး ၁၄/ပတန(နိုင်)၂၈၄၄၂ ဖြစ်ပါ ကြောင်း။။

မိခင်အမည်မှန်

ပန်းတနော်မြို့နယ်၊ အထက ဇရပ်လုကြီး Grade-12 မှ စထက်လင်းအောင်၏ မိခင် အမည်မှန်မှာ ဒေါ်မဘူအောင် ၁၄/ပတန(နိုင်) ၁၅၄၅၅၅ဖြစ်ပါ ကြောင်း။။

အကြောင်းပြရန်ပေးသည့်အကြောင်းကြားစာ

အောင်လံခရိုင်တရားရုံးတော်

၂၀၂၅ ခုနှစ်၊ တရားမအထွေထွေမှုအမှတ် ၄

ဒေါ်သင်းမာအောင် နှင့် ၁။ ဒေါ်ခင်ဝေ
၂။ ဦးထွန်းထွန်း
(လျှောက်ထားသူ) (လျှောက်ထားခံရသူများ)

မကွေးတိုင်းဒေသကြီး။ အောင်လံမြို့နယ်၊ ညောင်ဆိုင်ကျေးရွာနေ လျှောက်ထားခံရသူ(၂)ဦးထွန်းထွန်း (ယခုခေ ရပ်လိပ်စာမသိ) သိစေရမည်။

အထက်အမည်ပါ လျှောက်ထားသူက "မကွေးတိုင်းဒေသကြီး၊ အောင်လံခရိုင်၊ အောင်လံမြို့၊ စမ်းချောင်းရပ်ကွက်၊ ကွင်း/ကွင်းအမည် (၅-စမ်းချောင်း)၊ ဦးပိုင်အမှတ်(၂၂၂)၊ မြေချိန်ခံရပ်သာ(၀.၀၁၀)ဧကနှင့် ဦးပိုင်အမှတ်(က/၂၀)အထိ အနောက်လားသော်-လမ်းမတော်လမ်းအထိ တောင်လားသော်-ဦးပိုင်အမှတ်(၂၂၄)အထိ၊ မြောက်လားသော် ဦးပိုင်အမှတ် (၂၂၁)အထိ ၎င်းနယ်မြေလေးရပ်အတွင်းရှိ ဂရန်မဖြေပေါက်မြေကွက်နှင့်ပတ်သက်၍ တရားမကျင့်ထုံး၃၀ အမိန့်-၂၁၊ နည်း၃၀ခေ-၅၄ အရ မေလမြောင်းနိုင်သည့်ပစ္စည်းကို ဂရန်းကပ်သည် ပညတ်အမိန့်ထုတ်ဆင့်ခဲ့ပါသဖြင့် ၎င်းမြေကွက်အား တရားမကျင့်ထုံး၃၀ အမိန့်-၂၁၊ နည်း၃၀ခေ-၅၅ အရ ရရမ်းခွာပေးပါရန် လျှောက်ထားချက်" အကြောင်းနှင့် လျှောက်ထားသည်ဖြစ်၍ သင်ကဤလျှောက်လွှာအတိုင်း အမိန့်မချသင့် ကြောင်း အကြောင်းပြရန် ၂၀၂၅ ခုနှစ်၊ အောက်တိုဘာလ (၂)ရက် မွန်းမတည့်မီ ၁၀:၀၀ နာရီတွင် သင်ကိုယ်တိုင်ဖြစ်စေ၊ သင့်ရေနေဖြစ်စေ ဤရုံးသို့ လာရောက်ရမည်။ မလာရောက်ခဲ့လျှင် အဆိုပါလျှောက်ထားချက်ကို သင့်မျက်ကွယ်တွင် တစ်ဖက်သတ်ကြားနာစစ်ဆေးဆုံးဖြတ်လိမ့်မည်။

၂၀၂၅ ခုနှစ်၊ စက်တင်ဘာလ ၉ ရက် ဤရုံးတံဆိပ်ရိုက်နှိပ်၍ ကျွန်ုပ် လက်မှတ်ရေးထိုး ထုတ်ပေးလိုက်သည်။

(ဒေါ်ရွှေသင်)
ခရိုင်တရားသူကြီး
အောင်လံခရိုင်တရားရုံး

တစ်ဦးတည်းဖြစ်ပါကြောင်း

တောင်ငူမြို့နယ်၊ အထက(ခွဲ) ဒီးပင်သာမှ ခုနှ-အလယ်တန်းပြ ဆရာမ ဒေါ်နန်းကေလိုင် (၇/၁ဌန (နိုင်)၁၅၄၄၄၀) နှင့် ဒေါ်ကျောကေခိုင် (၇/၁ဌန(နိုင်)၁၂၀၉၀၁)တို့၏ ဖခင်အမည်မှာ ဦးဘုန်း(၁)ဦးဘုန်း (၇/၁ဌန(နိုင်)၀၁၀၃၂၆)သည် တစ်ဦးတည်းဖြစ်ပါကြောင်း။။ ဦးဘုန်း(၁)ဦးဘုန်း

ဒေါ်ဝင့်မို့မို့ကျော်(၁၂/သဃက(နိုင်)၁၇၃၈၅)(ဘ-ဦးအောင်ကျော်ဦး)နှင့် အများသိစေရန်အသိပေးကြေညာချက်

ရန်ကုန်တိုင်းဒေသကြီး၊ သန်လျင်မြို့နယ်၊ အေးသစ္စာရပ်ကွက်၊ အမှတ် (၇၅၉) ဟုခေါ်တွင်သော မြေတိုင်းရပ်ကွက် အမှတ်(အောင်ချမ်းသာတိုးချဲ့) (မြေကွက်အမှတ်(၇၅၉)၊ ဧရိယာ(၄၀ပေ×၆၀ပေ)ရှိ ဦးမြင့်လှိုင် (၁၂/သလန(နိုင်) ၀၃၀၀၇၃)အမည်ပေါက် ပါမစ်မြေအမျိုးအစား၊ မြေကွက်နှင့်အိမ်အပါအဝင် ဆက်နွယ်တွယ်ကပ်လျက်ရှိသည့် အကျိုးခံစားခွင့် အရပါရပ်အားလုံးကို ကျွန်ုပ်၏မိတ်ဆွေဖြစ်သူ ဒေါ်ဆုဖြတ်သီရိ(၁၄/လပတ(နိုင်)၂၃၂၁၁)မှ အမည်ပေါက် ဦးမြင့်လှိုင်ထံမှ အရောင်းအယ်အရင်းကတိစာချုပ်အဆက်အစပ်ဖြင့် ဝယ်ယူခဲ့ပြီး ယနေ့၏ လက်ဝယ်ထားပိုင်ဆိုင်လျက်ရှိပါသည်။ ကျွန်ုပ်၏ မိတ်ဆွေ ဝယ်ယူပိုင်ဆိုင်လျက်ရှိသော အထက်ပါမြေကွက်၏ ပါမစ်မူရင်းနှင့်စာချုပ်စာတမ်းမူရင်းများအား ဒေါ်ဝင့်မို့မို့ကျော်မှ မြို့ပြနှင့်အိုးအိမ်ဌာနရှိ မြေယာဌာနတွင် တိုက်ဆိုင်စစ်ဆေးပေးရန် လိုအပ်ကြောင်းယင်းကြည်အောင်ပြောဆိုပြီး (၈-၉-၂၀၂၅)ရက်က ကျွန်ုပ်၏မိတ်ဆွေထံမှ ယူဆောင်သွားခဲ့ပါသည်။ ၎င်းအား ဖုန်းအကြိမ်ကြိမ်ဆက်သွယ်သော်လည်း ဖုန်းစက်ပိတ်ထားပါသဖြင့် ယနေ့ထိ ၎င်းယူဆောင်သွားသော စာရွက်စာတမ်းမူရင်းများပိုင်ရှင်ထံသို့ လာရောက်ပေးအပ်ခြင်း မရှိခဲ့ပါ။ သို့ဖြစ်ပါ၍ အထက်ပါ မြေကွက်နှင့်အိမ်အား ကျွန်ုပ်၏မိတ်ဆွေဖြစ်သူမှ မည်သည့်တစ်ဦး တစ်ယောက်အား ရောင်းချထားခြင်းပေးကမ်းထားခြင်း၊ အခြားတစ်နည်းနည်းဖြင့် လွှဲပြောင်းခြင်းများလုံးဝမရှိပါကြောင်းနှင့် ပါမစ်မူရင်းနှင့် စာချုပ်စာတမ်း မူရင်းများ၊ စာရွက်စာတမ်းမူရင်းများအား လက်ဝယ်ထားသူများအား ကျွန်ုပ်၏မိတ်ဆွေဖြစ်သူမှ ဒေါ်ဝင့်မို့မို့ ကျော်နှင့်အတူ ဥပဒေအရ အရေးယူဆောင်ရွက်သွားမည်ဖြစ်ကြောင်း အများသိစေရန်အသိပေးကြေညာအပ်ပါသည်။

လွှဲအပ်ညွှန်ကြားချက်အရ-
ဒေါ်ဝေဝေအောင် (LL.B) တရားလွှတ်တော်ရှေ့နေ(စဉ်-၁၂၄၆)
အမှတ်၁၂၉၇ /အေ၊ ဇာတိဂုဏ်လမ်း၊ မေတ္တာညွှန့်ရပ်ကွက်၊ တာမွေမြို့နယ်၊ ရန်ကုန်တိုင်းဒေသကြီး၊ ဖုန်း - ၀၉ - ၄၂၀၀၅၇၄၉၉

ကန့်ကွက်နိုင်ကြောင်းကြော်ငြာ

ရန်ကုန်တိုင်းဒေသကြီး၊ ဒဂုံမြို့သစ်(ဆိပ်ကမ်း)မြို့နယ်၊ မြေတိုင်းရပ်ကွက်အမှတ်(၁၄၅)၊ မြေကွက်အမှတ်(၁၁၂၆) ဟုခေါ်တွင်သော မြေအလျား x အနံ (၄၀၄၆၀)ပေရှိ မြေချပ်မစ်မြေကွက်အပါအဝင် အကျိုးခံစားခွင့်အရပါရပ်အား မူလအမည်ပေါက်ပိုင်ဆိုင်သူ ဦးစိုးဝင်း (၁၂/ဘန(နိုင်)၀၆၆၇၁)ထံမှ အရောင်းအယ်စာချုပ်ပေါ်တွင် ဝယ်ယူပိုင်ဆိုင်ထားပြီး ရောင်းချပိုင်ခွင့်ရှိသည်ဟု ဝန်ခံကတိပြုသူ ဦးနီလာထွန်း (၉/ပမန(နိုင်)၁၂၂၅၄)ထံမှ ကျွန်ုပ်တို့၏ မိတ်ဆွေဖြစ်သူ ဦးစွန်ဒဿိ(စ)ကွမာ (၇/ဖမန(နိုင်)၁၇၀၄၇၂)က အပြီးအပိုင် ဝယ်ယူရန်အတွက် စရန်ငွေ တစ်စိတ်တစ်ပိုသောကို ပေးချေထားပြီးဖြစ်ပါသည်။ ဖော်ပြပါကိစ္စနှင့်စပ်လျဉ်း၍ ကန့်ကွက် လိုသူများရှိပါက ကျွန်ုပ်တို့ထံသို့ တိကျမှိုင်ရင်းလုံးသော တရားဝင် စာချုပ်စာတမ်းများနှင့်တကွ ယခုကြော်ငြာပါသည့်ရက်မှစ၍ (၇)ရက်အတွင်း လာရောက် ကန့်ကွက်နိုင်ပါသည်။ ယင်းနေ့ကျော်လွန်က အရေးဇာတယက်ကို ဥပဒေနှင့်အညီ အပြီးဆောင်ရွက်သွားမည်ဖြစ်ကြောင်း ကြေညာအပ်ပါသည်။

လွှဲအပ်ညွှန်ကြားချက်အရ-
ဦးဝင်းသူရဓော(LL.B) ဒေါ်ယမင်းထွေး(LL.B) ဦးရဲသီဟ(LL.B)
အထက်တန်းရှေ့နေ (စဉ်-၅၂၀၆၆) တရားလွှတ်တော်ရှေ့နေ (စဉ်-၁၂၆၅) အထက်တန်းရှေ့နေ (စဉ်-၅၆၃၆)
အမှတ်(၁၀၁)၊ ကုန်ကော်မြို့ပ(၂)လမ်း၊ (၃၃)ရပ်ကွက်၊ ဒဂုံမြို့သစ်(မြောက်ပိုင်း)မြို့နယ်၊
ဖုန်း-၀၉-၇၂၂၇၇၇၁၂၊ ၀၉-၄၅၆၉၆ဖြ၆ဂ၆ဂ၆၊ ၀၉-၉ဂ၃ဝ၀၂၁၁ဂ

ကန့်ကွက်နိုင်ကြောင်းကြော်ငြာ

ရန်ကုန်တိုင်းဒေသကြီး၊ ဒဂုံမြို့သစ်(ဆိပ်ကမ်း)မြို့နယ်၊ မြေတိုင်းရပ်ကွက်အမှတ်(၇၉)၊ မြေကွက်အမှတ် (၁၅၄၇/M) ဟုခေါ်တွင်သော မြေအလျား x အနံ (၄၀၄၆၀)ပေရှိ နှစ်(၆၀)မြောင်းဂရန် မြေကွက်အပါအဝင် အကျိုးခံစားခွင့် အရပါရပ်အား တရားဝင်အမည်ပေါက်ဝိုင်ဆိုင်ပြီး ရောင်းချပိုင်ခွင့်ရှိသည်ဟု ဝန် ခံကတိပြုသူ ဒေါ်ခင်နုင်းအေး (၁၂/တမန(နိုင်)၁၀၅၇၀)ထံမှ ကျွန်ုပ်တို့၏မိတ်ဆွေဖြစ်သူ ဦးမင်းသူအောင် (၁၂/ဒဂတ(နိုင်)၀၅၁၄၅)က အပြီးအပိုင် ဝယ်ယူရန် အတွက် စရန်ငွေတစ်စိတ်တစ်ဝေသာကို ပေးချေထားပြီးဖြစ်ပါသည်။ ဖော်ပြပါကိစ္စနှင့်စပ်လျဉ်း၍ ကန့်ကွက်လိုသူများ ရှိပါက ကျွန်ုပ်တို့ထံသို့ တိကျမှိုင်ရင်းလုံးသော တရားဝင် စာချုပ်စာတမ်း များနှင့်တကွ ယခုကြော်ငြာပါသည့်ရက်မှစ၍ (၇)ရက် အတွင်း လာရောက် ကန့်ကွက်နိုင်ပါသည်။ ယင်းနေ့ကျော်လွန်က အရေးဇာအယက်ကို ဥပဒေနှင့်အညီ အပြီးဆောင်ရွက် သွားမည်ဖြစ်ကြောင်း ကြေညာအပ်ပါသည်။

လွှဲအပ်ညွှန်ကြားချက်အရ-
ဦးဝင်းသူရဓော(LL.B) ဒေါ်ယမင်းထွေး(LL.B) ဦးရဲသီဟ(LL.B)
အထက်တန်းရှေ့နေ (စဉ်-၅၂၀၆၆) တရားလွှတ်တော်ရှေ့နေ (စဉ်-၁၂၆၅) အထက်တန်းရှေ့နေ (စဉ်-၅၆၃၆)
အမှတ်(၁၀၁)၊ ကုန်ကော်မြို့ပ(၂)လမ်း၊ (၃၃)ရပ်ကွက်၊ ဒဂုံမြို့သစ်(မြောက်ပိုင်း)မြို့နယ်၊
ဖုန်း-၀၉-၇၂၂၇၇၇၁၂၊ ၀၉-၄၅၆၉၆ဖြ၆ဂ၆ဂ၆၊ ၀၉-၉ဂ၃ဝ၀၂၁၁ဂ

ကန့်ကွက်နိုင်ကြောင်းကြော်ငြာ

ရန်ကုန်တိုင်းဒေသကြီး၊ ဒဂုံမြို့သစ်(ဆိပ်ကမ်း)မြို့နယ်၊ မြေတိုင်းရပ်ကွက်အမှတ်(၈၀)၊ မြေကွက်အမှတ် (၄၇၃)ဟု ခေါ်တွင်သော မြေအလျား x အနံ (၄၀၄၆၀)ပေရှိ နှစ်(၆၀)မြောင်းဂရန်နှစ် မြေကွက်နှင့် အဆောက်အအုံအပါအဝင် အကျိုးခံစားခွင့် အရပါရပ်အား မူလအမည်ပေါက်ပိုင်ဆိုင်သူ ဦးသောင်းရွှေ (N/OKA- ၀၃၆၄၃)၊ (၁/ဥကမ(နိုင်)၀၆၄၆၈)ထံမှ အရောင်းအယ် စာချုပ်စာတမ်းအဆက်စပ်ဖြင့် ဝယ်ယူပိုင်ဆိုင်ထားပြီး ရောင်းချပိုင်ခွင့်ရှိသည်ဟု ဝန်ခံကတိပြုသူ ဒေါ်ခင်ဇာလွင် (၁၂/ဒဂတ(နိုင်)၀၃၅၃၆)ထံမှ ကျွန်ုပ်တို့၏ မိတ်ဆွေဖြစ်သူ ဒေါ်ရွှေစင် (၁၃/လရန(နိုင်)၁၅၃၉၇)က အပြီးအပိုင် ဝယ်ယူရန်အတွက် စရန်ငွေတစ်စိတ်တစ်ဝေသာကို ပေးချေထားပြီးဖြစ်ပါသည်။ ဖော်ပြပါကိစ္စနှင့်စပ်လျဉ်း၍ ကန့်ကွက်လိုသူများ ရှိပါက ကျွန်ုပ်တို့ထံသို့ တိကျမှိုင်ရင်းလုံးသော တရားဝင် စာချုပ်စာတမ်း များနှင့်တကွ ယခုကြော်ငြာပါသည့်ရက်မှစ၍ (၇)ရက် အတွင်း လာရောက် ကန့်ကွက်နိုင်ပါသည်။ ယင်းနေ့ကျော်လွန်က အရေးဇာအယက်ကို ဥပဒေနှင့်အညီ အပြီး ဆောင်ရွက်သွားမည်ဖြစ်ကြောင်း ကြေညာအပ်ပါသည်။

လွှဲအပ်ညွှန်ကြားချက်အရ-
ဦးဝင်းသူရဓော(LL.B) ဒေါ်ယမင်းထွေး(LL.B) ဦးရဲသီဟ(LL.B)
အထက်တန်းရှေ့နေ (စဉ်-၅၂၀၆၆) တရားလွှတ်တော်ရှေ့နေ (စဉ-၁ ၂၆၅) အထက်တန်းရှေ့နေ (စဉ-၅၆၃၆)
အမှတ်(၁၀၁)၊ ကုန်ကော်မြို့ပ(၂)လမ်း၊ (၃၃)ရပ်ကွက်၊ ဒဂုံမြို့သစ်(မြောက်ပိုင်း)မြို့နယ်၊
ဖုန်း-၀၉-၇၂၂၇၇၇၁၂၊ ၀၉-၄၅၆၉၆ဖြ၆ဂ၆ဂ၆၊ ၀၉-၉ဂ၃ဝ၀၂၁၁ဂ

အကြောင်းပြရန်ပေးသည့်အကြောင်းကြားစာ

သန်လျင်ခရိုင်တရားရုံးတော်

၂၀၂၅ ခုနှစ်၊ တရားမဇာဂရီမှုအမှတ် - ၁၆

ဒေါ်မြင့်စပါယိအောင် နှင့် ဦးအာစာရယ် -၃၆
(ကွယ်လွန်သူ ဦးဝမ်ပိုင်၊ ဒေါ်ကျင်ဝမ်၊ ဒေါ်လှ
တို့၏ အမွေထိန်းလက်မှတ်စာရသူ) (ၦင်း၏
အခွင့်ရ ကိုယ်စားလှယ်ရသူဒေါ်သင်းသန်းနိုင်)
တရားနိုင် တရားရှိုးများ

ဓမ္မောဝါဒီမေမြဝိဟာရကျောင်း (ယခင်မြဝတီကျောင်း)၊ မြို့ဟောင်း အနောက်ရပ်ကွက်၊ သန်လျင်မြို့နယ်နေ ဒေါ်နန့်ထေရီ (၁၁) ဦးအောင်သိန်း၊ ဒေါ်သုစာရီ (၁၁) ဦးလှသာထွန်း၊ ဒေါ်ခေမေသီ (၁၁) ဦးညီ၊ ဒေါ်မမူစာရီ (၁၁) ဦးမောင်ငွေ၊ ဒေါ်သုစာရီ (၁၁) ဦးကျော်စိန်၊ ဒေါ်မာလာရီ (၁၁) ဦးကျော်မြိုင်၊ ဒေါ်ဃသိရီ (၁၁) ဦးကြီးငွေ၊ ဒေါ်ကုသလစာရီ(၁၁) ဦးအောင်ဒင်၊ ဒေါ်ယဟျမိမီ (၁၁) ဦးသာပန်၊ ဒေါ်ဝဏ္ဏာစာရီ (၁၁) ဦးကျော်ခွေး၊ ဒေါ်ဝေဠုဝတီ (၁၁) ဦးပါ၊ ဒေါ်ဥတ္တမသိဂၢီ (၁၁) ဦးရောသထွန်း၊ ဒေါ်ဥတ္တရသိဂၢီ (၁၁) ဦးခင်ထွန်းနွယ်၊ ဒေါ်သုမမာ (၁၁) ဦးရွက်ဝင်း၊ ဒေါ်ဝဏ္ဏသိရိ(၁၁)ဦးအိုကိသ္ဓမ္ဘ၊ မကေသာရီ (၁၁) ဦးအိုကဿီ၊ မယုန္ဓနွာ (၁၁) ဦးရန်နိုင်၊ ဓရုပဝတီ (၁၁) ဦးစံခိုင်၊ ဒေါ်ဘဏာစာရီ (၁၁) ဦးဘကြိုင်၊ ဒေါသိရိဓနွာ (၁၁) ဦးကဘဘီ၊ ဒေါ်သုစာရီ (၁၁) ဦးသာအင်း၊ ဒေါ်ဖိမလနန္ဒီ (၁၁) ဦးလှရှိန်၊ ဓရုပဝတီ (၁၁) ဦးဖိခိုင်၊ ဒေါ်သုမမူစာရ (၁၁) ဦးထွန်းဆိုင်၊ ဒေါ်ဓနဿီရီ (၁၁) ဦးထွန်းဆိုင်၊ ဒေါ်ပညာနန္ဒီ (၁၁) ဦးစံမွေ၊ ဒေါ်မမူစာရီ (၁၁) ဦးမု၊ ဒေါ်သုနန္ဒရီ (၁၁) ဦးထွန်းကြည်၊ ဒေါ်ပညာစာရီ (၁၁) ဦးမောင်ဝင်း (ယခု နေရပ်လိပ်စာမသိသူ) သိစေရမည်။

အထက်အမည်ပါ တရားနိုင် ဒေါ်မြင့်စပါယိအောင်က တရားမကျင့်ထုံး ဥပဒေအမိန့် ၂၁ နည်း၃၀ခေ(၁) အရ အပေါရစ်ထုတ်ဆင့်ပေးပါရန် လျှောက်ထားသည့်အကြောင်းနှင့် လျှောက်ထားသည်ဖြစ်၍ သင်က ဤလျှောက်လွှာအတိုင်း အမိန့်မချသင့် ကြောင်း အကြောင်းပြရန် ၂၀၂၅ ခုနှစ်၊ အောက်တိုဘာလ (၂)ရက် မွန်းမတည့်မီ ၁၀:၀၀ နာရီတွင် သင်ကိုယ်တိုင်ဖြစ်စေ၊ သင့်ရေနေဖြစ်စေ ဤရုံးသို့ လာရောက်ရမည်။ မလာရောက်ခဲ့လျှင် အဆိုပါလျှောက်ထားချက်ကို သင့်မျက်ကွယ်တွင် တစ်ဖက်သတ်ကြားနာစစ်ဆေးဆုံးဖြတ်လိမ့်မည်။

၂၀၂၅ ခုနှစ်၊ စက်တင်ဘာလ ၉ ရက် ဤရုံးတံဆိပ်ရိုက်နှိပ်၍ ကျွန်ုပ် လက်မှတ်ရေးထိုး ထုတ်ပေးလိုက်သည်။

(ဒေါ်ရွှေသင်)
ခရိုင်တရားသူကြီး
အောင်လံခရိုင်တရားရုံး

အကြောင်းပြရန်ပေးသည့်အကြောင်းကြားစာ

သန်လျင်ခရိုင်တရားရုံးတော်

၂၀၂၅ ခုနှစ်၊ တရားမဇာဂရီမှုအမှတ် - ၁၆

ဒေါ်မြင့်စပါယိအောင် နှင့် ဦးအာစာရယ် -၃၆
(ကွယ်လွန်သူ ဦးဝမ်ပိုင်၊ ဒေါ်ကျင်ဝမ်၊ ဒေါ်လှ
တို့၏ အမွေထိန်းလက်မှတ်စာရသူ) (ၦင်း၏
အခွင့်ရ ကိုယ်စားလှယ်ရသူဒေါ်သင်းသန်းနိုင်)
တရားနိုင် တရားရှိုးများ

ဓမ္မောဝါဒီမေမြဝိဟာရကျောင်း (ယခင်မြဝတီကျောင်း)၊ မြို့ဟောင်း အနောက်ရပ်ကွက်၊ သန်လျင်မြို့နယ်နေ ဒေါ်နန့်ထေရီ (၁၁) ဦးအောင်သိန်း၊ ဒေါ်သုစာရီ (၁၁) ဦးလှသာထွန်း၊ ဒေါ်ခေမေသီ (၁၁) ဦးညီ၊ ဒေါ်မမူစာရီ (၁၁) ဦးမောင်ငွေ၊ ဒေါ်သုစာရီ (၁၁) ဦးကျော်စိန်၊ ဒေါ်မာလာရီ (၁၁) ဦးကျော်မြိုင်၊ ဒေါ်ဃသိရိ (၁၁) ဦးကြီးငွေ၊ ဒေါ်ကုသလစာရီ(၁၁) ဦးအောင်ဒင်၊ ဒေါ်ယဟျမိမီ (၁၁) ဦးသာပန်၊ ဒေါ်ဝဏ္ဏာစာရီ (၁၁) ဦးကျော်ခွေး၊ ဒေါ်ဝေဠုဝတီ (၁၁) ဦးပါ၊ ဒေါ်ဥတ္တမသိဂၢီ (၁၁) ဦးရောသထွန်း၊ ဒေါ်ဥတ္တရသိဂၢီ (၁၁) ဦးခင်ထွန်းနွယ်၊ ဒေါ်သုမမာ (၁၁) ဦးရွက်ဝင်း၊ ဒေါ်ဝဏ္ဏသိရိ(၁၁)ဦးအိုကိသ္ဓမ္ဘ၊ မကေသာရီ (၁၁) ဦးအိုကဿီ၊ မယုန္ဓနွာ (၁၁) ဦးရန်နိုင်၊ ဓရုပဝတီ (၁၁) ဦးစံခိုင်၊ ဒေါ်ဘဏာစာရီ (၁၁) ဦးဘကြိုင်၊ ဒေါသိရိဓနွာ (၁၁) ဦးကဘဘီ၊ ဒေါ်သုစာရီ (၁၁) ဦးသာအင်း၊ ဒေါ်ဖိမလနန္ဒီ (၁၁) ဦးလှရှိန်၊ ဓရုပဝတီ (၁၁) ဦးဖိခိုင်၊ ဒေါ်သုမမူစာရ (၁၁) ဦးထွန်းဆိုင်၊ ဒေါ်ဓနဿီရီ (၁၁) ဦးထွန်းဆိုင်၊ ဒေါ်ပညာနန္ဒီ (၁၁) ဦးစံမွေ၊ ဒေါ်မမူစာရီ (၁၁) ဦးမု၊ ဒေါ်သုနန္ဒရီ (၁၁) ဦးထွန်းကြည်၊ ဒေါ်ပညာစာရီ (၁၁) ဦးမောင်ဝင်း (ယခု နေရပ်လိပ်စာမသိသူ) သိစေရမည်။

အထက်အမည်ပါ တရားနိုင် ဒေါ်မြင့်စပါယိအောင်က တရားမကျင့်ထုံး ဥပဒေအမိန့် ၂၁ နည်း၃၀ခေ(၁) အရ အပေါရစ်ထုတ်ဆင့်ပေးပါရန် လျှောက်ထားသည့်အကြောင်းနှင့် လျှောက်ထားသည်ဖြစ်၍ သင်က ဤလျှောက်လွှာ အတိုင်း အမိန့်မချသင့်ကြောင်း အကြောင်းပြရန် ၂၀၂၅ ခုနှစ်၊ စက်တင်ဘာလ ၂၄ ရက် (သုခရာ ခုနှစ်၊ သီတင်းကျွတ်လဆန်း ၃ ရက်) မွန်းမတည့်မီ ၁၀ နာရီတွင် သင်ကိုယ်တိုင်ဖြစ်စေ၊ သင့်ရေနေဖြစ်စေ ဤရုံးသို့လာရောက်ရမည်။ မလာရောက်ခဲ့လျှင် အဆိုပါလျှောက်ထားချက်ကို သင့်မျက်ကွယ်တွင် တစ်ဖက်သတ် ကြားနာစစ်ဆေးဆုံးဖြတ်လိမ့်မည်။

၂၀၂၅ ခုနှစ်၊ စက်တင်ဘာလ ၁၀ ရက် ဤရုံးတံဆိပ်ရိုက်နှိပ်၍ ကျွန်ုပ် လက်မှတ်ရေးထိုး ထုတ်ပေးလိုက်သည်။

(အောင်ကိုကို)
ဒုတိယခရိုင်တရားသူကြီး (၄)
သန်လျင်ခရိုင်တရားရုံး

အမည်မှန်နှင့် ဖခင်အမည်မှန်

ပန်းတနော်မြို့နယ်၊ အထက ဓရမရမ်း Grade-12မှ နမ့်ယူပါ ဝင်း၏ အမည်မှန်မှာ နမ့်ရူပါ ဝင်း ဖြစ်ပြီး ဖခင်အမည်မှန်မှာ စသန့်ဇော်ဝင်း ၁၄/ပတန (နိုင်) ၁ဓဂ၄၄၄ ဖြစ်ပါကြောင်း။။

ဦးဟန်ဝင်း

ဖခင်အမည်မှန်

ရန်ကုန်တိုင်းဒေသကြီး၊ မော်ဘီမြို့၊ အထက (၁) Grade-12 မှ မခင်ပမ္ပိုင်၏ ဖခင် ဦးဟံဝင်း၏ အမည်မှန်မှာ ဦးဟန်ဝင်း ၁၂/ မဘန(နိုင်)၁၅၁၀၉ ဖြစ်ပါ ကြောင်း။။

ဦးဟန်ဝင်း

မွေးသက္ကရာဇ်မှန်

ကရင်ပြည်နယ်၊ ဘားအံမြို့၊ ယူဂီကိုယ်ပိုင် အထက်တန်းကျောင်း G-12 မှ မစိုးပြည့်ဝေသျှန်၏ မွေးသက္ကရာဇ်အမှန်မှာ ၂-၁၀-၂၀၀၇ အစား ၁၂-၁၀-၂၀၀၇ ဖြစ်ပါ ကြောင်း။။

မစိုးပြည့်ဝေသျှန်

အမည်ဖြောင်းလဲခေါ်ဝေါ်ပါရန်

ကန်ကြီးထောင့်မြို့နယ်၊ ကုလား ကွင်းကျေးရွာ အခြေခံပညာအထက် တန်းကျောင်း Grade-3 တွင် ပညာ သင်ကြားနေသော (၁၁) ဦးလင်း ထိုက်စိုးဏိသား မောင်စွမ်းပြည့်စံ အား မောင်စွမ်းသစ်အောင်ဟု ပြောင်းလဲခေါ်ဝေါ်ပါရန်။

မောင်စွမ်းသစ်အောင်
အထက -ကုလားကွင်း

ဖခင်အမည်မှန်

သာယာဝတီမြို့နယ်၊ သုံးဆယ် မြို့၊ အခြေခံပညာအထက်တန်း ကျောင်း Grade-12 မှ မောင်ရိန်း မြင့်မြတ်အောင်၏ ဖခင်အမည် မှန်မှာ ဦးမန်းစိန် ဂ/သဝတ(နိုင်) ဝဝ၉၂၅ ဖြစ်ပါကြောင်း။။

ဦးမန်းစိန်

အမည်မှန်နှင့် ဖခင်အမည်မှန်

မြောင်းမြို့၊ အထက (၁)၊ G-10 (STEAMS-1)မှ ကျောင်းဝင်အမှတ် (၂၇၂၇၇) ကျောင်းသူ မယွန်းနေ ခြည်၏ အမည်မှန်မှာ မရွှေစင်ထွန်း ဖြစ်ပြီး ဖခင်အမည်မှန်မှာ ဦးဌေးဝင်း ၁၄/မခန(နိုင်)ဝဂ၆၉၁၆ ဖြစ်ပါ ကြောင်း။။

မရွှေစင်ထွန်း(ဖခင်) ဦးဌေးဝင်း

ကန့်ကွက်နိုင်ကြောင်းကြော်ငြာ

၁ဂ၄ရပ်မြောက်ပိုင်းမြို့နယ်၊ မြေတိုင်းရပ်ကွက်အမှတ် (၄၅)၊ မြေကွက် အမှတ် (၇၁)၊ မြေကွက်တည်ရေရာ - အမှတ် (၅၁)၊ ဝန္တပြလမ်း (၄၅)ရပ်ကွက်၊ ဒဂုံမြောက် (ဦးသိန်းစိုးဝင်း) အမည်ပေါက် နှစ်(၆၀) မြောင်းဧကဝန်ကျင်ရှိ ပါမစ်ပေါ်တွင် ဝယ်ယူပိုင်ဆိုင်ပြီး ရောင်းချပိုင်ခွင့်ရှိသည်ဟု ဝန် ခံကတိပြုသူ ဒေါ်ခင်နုင်းအေး (၁/ဘမန (နိုင်)၁ဝ၅ဂ၀)ထံမှ ကျွန်ုပ်တို့၏မိတ်ဆွေဖြစ်သူ ဦးမင်းသူအောင် (၁/ဒဂတ(နိုင်)၀၅ဂ၄ဂ)က အပြီးအပိုင် ဝယ်ယူရန် အတွက် စရန်ငွေတစ်စိတ်တစ်ဝေသာကို ပေးချေထားပြီးဖြစ်ပါသည်။ ဖော်ပြပါကိစ္စနှင့်စပ်လျဉ်း၍ ကန့်ကွက်လိုသူများ ရှိပါက ကျွန်ုပ်တို့ထံသို့ တိကျမှိုင်ရင်းလုံးသော တရားဝင် စာချုပ်စာတမ်း များနှင့်တကွ ယခုကြော်ငြာပါသည့်ရက်မှစ၍ (၇)ရက် အတွင်း လာရောက် ကန့်ကွက်နိုင်ပါသည်။ ယင်းနေ့ကျော်လွန်က အရေးဇာအယက်ကို ဥပဒေနှင့်အညီ အပြီးဆောင်ရွက် သွားမည်ဖြစ်ကြောင်း ကြေညာအပ်ပါသည်။

ဌာနမှုမှူး (ဒုတိယညွှန်ကြားရေးမှူးချုပ်)
မြို့ပြမြေစီမံခန့်ခွဲမှုဌာန
ရန်ကုန်မြို့တော်စည်ပင်သာယာရေးကော်မတီ

ကန့်ကွက်နိုင်ကြောင်း ကြေညာခြင်း

ညောင်လေးပင်မြို့၊ မြို့မ(၂)ရပ်ကွက်၊ ရပ်(၉)ဈေးဝိုင်းရပ်၊ ဦးပိုင်အမှတ် (၉၈၅)၊ မြေကွက်အမှတ်(၃၄ ^{ခ})ဧရိယာ(၀၁သမ၀၆ဂ)ဧကအား မိမ္ဘီလာမြို့နေ ဦးကျော်စွာလင်း ပါ(၂)ဦး အမည်ဖြင့် ခွဲစိတ်အမည်ပြောင်း သက်တမ်းတိုး မြေငှား ဂရန် မြေ အရှေ့ဘက်ခ်ဲ့ မြေလပ်၊ အနောက်ဘက်ခ်ဲ့ ဈေးအနောက်လမ်း။ တောင်ဘက်ခ်ဲ့ မြေကွက်အမှတ် (၃၄ ^{ခ})၊ မြောက်ဘက်ခ်ဲ့ လမ်းကြား တို့တည်ရှိပြီး ကန့်ကွက်လိုပါက ၁ဓ-၉-၂၀၂၅ရက် မတိုင်မီ ဆိုင်ရာအထောက်အထားများဖြင့် လာရောက်ကန့်ကွက်နိုင်ကြောင်းနှင့် ကန့်ကွက်သူမရှိပါက(ခွဲစိတ်အမည်ပြောင်း သက်တမ်းတိုး မြေငှားဂရန် ခွဲပြုပေးမည်ဖြစ်ကြောင်း ကြေညာအပ်ပါသည်။)

ညောင်လေးပင်မြို့နယ်အထွေထွေအုပ်ချုပ်ရေးဦးစီးဌာန

ဒီကရီကိုအတည်ပြုရန် အမိန့်မထုတ်သင့်ကြောင်း ထုချေစေရန် အကြောင်းကြားစာ

(တရားမကျင့်ထုံး ဥပဒေအမိန့်-၂၁ နည်း၃၀ခေ - ၂၂)

ကလောမြို့နယ်တရားရုံးတော်

၂၀၂၅

ပြည်ထောင်စုသမ္မတမြန်မာနိုင်ငံတော်အစိုးရ
ပညာရေးဝန်ကြီးဌာန
အဆင့်မြင့်ပညာဦးစီးဌာန
စစ်ကိုင်းပညာရေးတက္ကသိုလ်
မဟာပညာရေးဘွဲ့(MEd) သင်တန်း၀င်ခွင့်စာမေးပွဲလျှောက်လွှာခေါ်ယူခြင်း

၁။ စစ်ကိုင်းပညာရေးတက္ကသိုလ်တွင် ၂၀၂၅-၂၀၂۶ ပညာသင်နှစ်အတွက် မဟာပညာရေးဘွဲ့(MEd) သင်တန်းကို အောက်ဖော်ပြပါ အထူးပြုဘာသာရပ်များအလိုက် သတ်မှတ်ဦးရေ ကန့်သတ်ဖွင့်လှစ်သင်ကြားမည်ဖြစ်ပါသည်-
(က) ပညာရေးသဘောတရားနှင့်ပညာရေးစီမံခန့်ခွဲမှု
(ခ) ပညာရေးစိတ်ပညာ
(ဂ) သင်ရိုးညွှန်းတမ်းနှင့်သင်ပြနည်း
(ဃ) ကာယပညာနှင့်ကျောင်းကျန်းမာရေး

၂။ လျှောက်ထားသူများသည် စစ်ကိုင်းပညာရေးတက္ကသိုလ်တွင် မဟာပညာရေးဘွဲ့(MEd) သင်တန်း ၀င်ခွင့်စာမေးပွဲကို အောက်ပါအတိုင်းဖြေဆိုရမည်-
(က) (၆-၁၁-၂၀၂၅)ရက်နေ့ ၀၉:၀၀ နာရီ မှ ၁၂:၀၀နာရီထိ — သက်ဆိုင်ရာအထူးပြု ပညာရေးဘာသာရပ်
(ခ) (၇-၁၁-၂၀၂၅)ရက်နေ့ ၀၉:၀၀နာရီ မှ ၁၂:၀၀နာရီထိ — အင်္ဂလိပ်စာဘာသာရပ်

၃။ ရေးဖြေစာမေးပွဲအောင်မြင်သူများကို (၁၃-၁၁-၂၀၂၅)ရက် ကြာသပေါးနေ့တွင် လူတွေ့စစ်ဆေးမည်။

၄။ မဟာပညာရေးဘွဲ့(MEd) သင်တန်း၀င်ခွင့်စာမေးပွဲကို အောက်ပါအရည်အချင်းနှင့် ပြည့်စုံသူများ ဖြေဆိုခွင့် လျှောက်ထားနိုင်သည် -
(က) မဟာပညာရေးဘွဲ့ (MEd)သင်တန်းတက်ရောက်ခွင့်လျှောက်ထားသူသည် ပြည်ထောင်စု မြန်မာနိုင်ငံသား ဖြစ်ရမည်။
(ခ) ပညာရေးဘွဲ့ရရှိ၍ မဟာပညာရေးဘွဲ့ သင်တန်းတက်ရောက်ရန် အဆင့်မီသူဖြစ်ရမည်။
(ဂ) ကာယပညာနှင့်ကျောင်းကျန်းမာရေးဘာသာရပ်လျှောက်ထားသူများသည် ကာယပညာနှင့် ကျောင်းကျန်းမာရေး အထူးပြုဖြင့် ပညာရေးဘွဲ့ရရှိပြီး ပညာရေးတက္ကသိုလ်များတွင် ကာယပညာနှင့်ကျောင်းကျန်းမာရေးဘွဲ့ရှိ နည်းပြအဖြစ် တာ၀နေ့ထမ်းဆောင်နေသူ (သို့မဟုတ်) ကာယပညာနှင့်ကျောင်းကျန်းမာရေးအထူးပြုဖြင့် ပညာရေးဘွဲ့ရရှိပြီး မဟာပညာရေးဘွဲ့ သင်တန်း တက်ရောက်ရန် အဆင့်မီသူဖြစ်ရမည်။
(ဃ) သင်ကြားရေးနှင့် သုတေသနနည်းဌာနလုပ်ငန်း ဆောင်ရွက်နေသူများဖြစ်ပြီး (၂-၁၂-၂၀၂၅) ရက်နေ့တွင် တစ်ဆက် တည်းလုပ်သက်အရည်းဆုံး (၂)နှစ်ရှိသော လက်ရှိတာ၀နေ့ထမ်းဆောင်နေသူ ဖြစ်ရမည်။
(c) ပညာရေးဘာသာရပ်ဆိုင်ရာ (သို့မဟုတ်) ကာယပညာနှင့်ကျောင်းကျန်းမာရေးဘာသာရပ်ဆိုင်ရာ (၃)နှစ်ရှိ မေးခွန်းနှင့် အင်္ဂလိပ်စာ(၃)နှစ်ရှိ မေးခွန်းတို့ကို ရေးဖြေဖြေဆိုရမည် ဖြစ်ပြီး ဖြေဆိုအောင်မြင်ပါက လူတွေ့ နှတ်ဖြေစစ်ဆေးဖြေဆိုရမည်။
(စ) ပညာရေးတက္ကသိုလ် လူစွမ်းအားအရင်းအမြစ်ဖွံ့ဖြိုးမှုဌာနမှ ဖွင့်လှစ်သော မဟာဒေသန (ပညာရေး)ဘွဲ့ရှိပြီး ပညာရေးခန့်ကြီးဌာနတွင် ပညာရေး၀န်ထမ်းအဖြစ် လက်ရှိတာ၀နဲ့ ထမ်းဆောင်နေသူဖြစ်ပါက ၀င်ခွင့်စာမေးပွဲ ဖြေဆိုရန်မလိုဘဲ လူတွေ့နှတ်ဖြေစစ်ဆေးခြင်း ပြုလုပ်မည်ဖြစ်ပါသည်။
(ဆ) ပညာရေးတက္ကသိုလ်မှ ဖွင့်လှစ်သော မဟာပညာရေးဘွဲ့(အရည်အချင်းစစ်) သင်တန်း ဦးမြောက်အောင်မြင်သူဖြစ်ပါက ၀င်ခွင့်ရေးဖြစ်စေမေးပွဲဖြေဆိုရန်မလိုဘဲ လူတွေ့နှတ်ဖြေ စစ်ဆေးခြင်းပြုလုပ်မည်ဖြစ်ပါသည်။

၅။ စစ်ကိုင်းပညာရေးတက္ကသိုလ် ၊ ပြည်နယ်/တိုင်းဒေသကြီး ပညာရေးမှူးရုံးများတွင် (၃ဝ)ဘွဲ့ရှိသည့် လျှောက်လွှာပုံစံရယူပြီး စစ်ကိုင်းပညာရေးတက္ကသိုလ် သင်တန်းရေးရာဌာနတွင် (၂၆-၉-၂၀၂၅) ရက်နေ့ နောက်ဆုံးထားရှိ လျှောက်ထားရမည်။

၆။ လျှောက်လွှာနှင့်အတူ အောက်ဖော်ပြပါ အထောက်အထားများ တင်ပြရမည် -
(က) အမှတ်စာရင်း မူရင်းနှင့် မိတ္တူမှန်
(ခ) ၀နှထမ်းဖြစ်ကြောင်းနှင့် လုပ်သက်မှန်ကန်ကြောင်း သက်ဆိုင်ရာကျောင်းအုပ်ကြီး၏ ထောက်ခံချက်
(ဂ) ပတ်ဗပ်ခါတပ် (၂) ပုံ
(ဃ) မဟာပညာရေးဘွဲ့(MEd)သင်တန်း ၀င်ခွင့်စာမေးပွဲကို ဖြေဆိုခွင့်ပြုကြောင်းနှင့် ၀င်ခွင့် စာမေးပွဲဖြေဆိုအောင်မြင်ပါက အချိန်မြည့်တက်ရောက်ခွင့်ပြုကြောင်း သက်ဆိုင်ရာဦးစီးဌာန ညွှန်ကြားရေးမှူးချုပ်(သို့မဟုတ်) ညွှန်ကြားရေးမှူးချုပ်ကိယ်စား တာ၀နေ့ပေးအပ် ထားသော အရာရှိများ၊ ကျောင်းအုပ်ကြီး၏ ထောက်ခံချက်
(c) ပညာရေးတက္ကသိုလ် လူစွမ်းအားအရင်းအမြစ်ဖွံ့ဖြိုးမှုဌာနမှ ဖွင့်လှစ်သော မဟာဒေသန (ပညာရေး)ဘွဲ့ရှိသူ များနှင့် မဟာပညာရေးဘွဲ့ (အရည်အချင်းစစ်)သင်တန်း ဦးမြောက်အောင်မြင်ပြီး မဟာပညာရေးဘွဲ့(MEd) သင်တန်း ဆက်လက်တက်ရောက်ခွင့်ရရှိသူများသည် အချိန်မြည့် တက်ရောက်ခွင့်ပြုကြောင်း၊ သက်ဆိုင်ရာဦးစီး ဌာန၊ ညွှန်ကြားရေးမှူးချုပ် (သို့မဟုတ်) ညွှန်ကြားရေးမှူးချုပ်ကိုယ်စား တာ၀နေ့ပေးအပ်ထားသော အရာရှိများ၊ ကျောင်းအုပ်ကြီး၏ ထောက်ခံချက်

၇။ အသေးစိတ်အချက်အလက်များကို ဘာသာရပ်နှင့်စပ်လျဉ်း၍ သက်ဆိုင်ရာပညာရေးဘာသာရပ် ပါမောက္ခ(ဌာနမှူး)များထံတွင် လည်းကောင်း၊ စစ်ကိုင်းပညာရေးတက္ကသိုလ်သင်တန်းရေးရာဌာနတွင်လည်းကောင်း စုံစမ်းနိုင်ပါသည်။

ဒုဌာနမှူး(သင်တန်း)
စစ်ကိုင်းပညာရေးတက္ကသိုလ်

ပြည်ထောင်စုသမ္မတမြန်မာနိုင်ငံတော်အစိုးရ
ပညာရေးဝန်ကြီးဌာန
အဆင့်မြင့်ပညာဦးစီးဌာန
စစ်ကိုင်းပညာရေးတက္ကသိုလ်
မဟာပညာရေးဘွဲ့(အရည်အချင်းစစ်)MEd(Q)သင်တန်း၀င်ခွင့်စာမေးပွဲလျှောက်လွှာ ခေါ်ယူခြင်း

စစ်ကိုင်းပညာရေးတက္ကသိုလ်တွင် ၂၀၂၅-၂၀၂۶ ပညာသင်နှစ်အတွက် မဟာပညာရေးဘွဲ့ (အရည်အချင်းစစ်)MEd(Q) သင်တန်းကို အောက်ဖော်ပြပါသတ်မှတ်ချက်များအတိုင်း သင်တန်းသား ဦးရေ ကန့်သတ်ဖွင့်လှစ် သင်ကြားမည်ဖြစ်ပါသည်-

၁။ **အထူးပြုဘာသာရပ်**
ပညာရေးသဘောတရားနှင့်ပညာရေးစီမံခန့်ခွဲမှု (သို့မဟုတ်) ပညာရေးစိတ်ပညာ (သို့မဟုတ်) သင်ရိုးညွှန်းတမ်း နှင့်သင်ပြနည်း(သို့မဟုတ်) ကာယပညာနှင့်ကျောင်းကျန်းမာရေး(တစ်ခုကို သာရွေးချယ်လျှောက်ထားရမည်။ တစ်ခု ထက်ပိုလျှောက်ပါက လုံးဝစဉ်းစားမည်မဟုတ်ပါ။)

၂။ **သင်တန်းကာလ**
၂၀၂၅-၂၀၂۶ ပညာသင်နှစ် ဒီဇင်ဘာလ(၂)ရက်နေ့မှ စက်တင်ဘာလ(၃၀)ရက်နေ့အထိ ပညာသင်နှစ်(၁)နှစ် သတ်မှတ်ပါသည်။

၃။ **စစ်ကိုင်းပညာရေးတက္ကသိုလ်တွင် တက်ရောက်နှင့်ရှိသူများ**
ဆရာအတတ်ပညာဦးစီးဌာနအောက်ရှိ ပညာရေးဒီဂရီကောလိပ်များ (မြစ်ကြီးနား၊ တောင်ကြီး၊ လားရှိုး၊ လျိုင်ကော်၊ မန္တလေး၊ မိတ္ထီလာ၊ စစ်ကိုင်း၊ ရွှေဥဟား၊ခါးကျိုင်ငံတုံးကသာ၊ကျေးဃဲ၊ပခုက္ကူ) အခြေခံပညာဦးစီးဌာန၊ ပညာရေးသုတေသန စီမံကိန်းနှင့်လေ့ကျင့်ရေးဦးစီးဌာန၊ကျောင်းပြင်ပ နှင့်တစ်သက်တာပညာရေးဦးစီးဌာနများတွင် တာ၀နေ့ထမ်းဆောင်နေပြီး ပညာရေးဘွဲ့ရ ဆရာ၊ ဆရာမ၊ ၀နှထမ်းများသည် စစ်ကိုင်းပညာရေးတက္ကသိုလ်တွင် တက်ရောက်ခွင့်ရှိပါသည်။

၄။ **လိုအပ်သည့်ပညာအရည်အချင်း**
ပညာရေးဘွဲ့(BEd)ရရှိသူဖြစ်ပြီး အရည်အချင်းစစ်ရေးဖြေနှင့် နှုတ်ဖြေစာမေးပွဲကို အောင်မြင်သူ ဖြစ်ရပါမည်။

၅။ **အသက်အနည်းဆုံးသက်သေခံချက်**
အသက်အနည်းဆုံး(၂)နှစ်ပြည့်ပြီး အရည်အချင်းစစ်ရေးဖြေနှင့် နှုတ်ဖြေစာမေးပွဲကို အောင်မြင်သူ ဖြစ်ရပါမည်။

၆။ **လုပ်သက်သတ်မှတ်ချက်**
ပညာရေး၀န်ကြီးဌာနအောက်ရှိ ဆရာအတတ်ပညာဦးစီးဌာန၊ အခြေခံပညာဦးစီးဌာန၊ ပညာရေး သုတေသနစီမံကိန်းနှင့် လေ့ကျင့်ရေးဦးစီးဌာန၊ကျောင်းပြင်ပ၊နှင့်တစ်သက်တာပညာရေးဦးစီးဌာနများတွင် တာ၀နေ့ထမ်းဆောင်နေပြီး သင်တန်း စတင်ဖွင့်လှစ်မည့်နေ့၌ လုပ်သက်(၅)နှစ်ပြည့်သူပညာရေးဘွဲ့ရ ဆရာ၊ဆရာမ၊ ၀နှထမ်းဖြစ်ရမည်။

၇။ **လိုအပ်သောအထောက်အထားများ**
လျှောက်လွှာနှင့်အတူ အောက်ဖော်ပြပါ အထောက်အထားများတင်ပြရမည်-
(က) အမှတ်စာရင်းမူရင်းနှင့်မိတ္တူမှန်
(ခ) ပတစပို့အရွယ်ဓာတ်ပုံ(၂)ပုံ
(ဂ) ၀နှထမ်းဖြစ်ကြောင်းနှင့် လုပ်သက်မှန်ကန်ကြောင်း၊ မဟာပညာရေးဘွဲ့ (အရည်အချင်းစစ်) MEd(Q)သင်တန်း ၀င်ခွင့်စာမေးပွဲကို ဖြေဆိုခွင့်ပြုကြောင်းနှင့် ၀င်ခွင့်စာမေးပွဲ ဖြေဆိုအောင်မြင်ပါက အချိန်မြည့် တက်ရောက်ခွင့်ပြု ကြောင်း သက်ဆိုင်ရာဦးစီးဌာန ညွှန်ကြားရေးမှူးချုပ်(သို့မဟုတ်) ညွှန်ကြားရေးမှူးချုပ်ကိုယ်စား တာ၀နေ့ ပေးအပ်ထားသော အရာရှိများ၊ ကျောင်းအုပ်ကြီး၏ ထောက်ခံချက် တင်ပြရမည်။

၈။ **လျှောက်လွှာပြတ်မည့်ရက်**
လျှောက်လွှာများကို (၂၆-၉-၂၀၂၅) ရက် (သောကြာနေ့)တွင် နောက်ဆုံးလက်ခံမည်ဖြစ်ပါသည်။

၉။ **လျှောက်လွှာလက်ခံမည့်နေရာ**
လျှောက်လွှာများကို စစ်ကိုင်းပညာရေးတက္ကသိုလ်၊ သင်တန်းရေးရာဌာနတွင် တိုက်ရိုက် လျှောက်ထား နိုင်ပါသည်။

၁၀။ **၀င်ခွင့်စာမေးပွဲ ကျင်းပမည့် နေရာ၊ ရက်၊ အချိန်နှင့် ဘာသာရပ်**
၀င်ခွင့်စာမေးပွဲကို စစ်ကိုင်းပညာရေးတက္ကသိုလ်တွင် (၆-၁၁-၂၀၂၅)ရက်(ကြာသပတေးနေ့)၊ နံနက်(၉:၀၀)နာရီမှ (၁၁:၀၀)နာရီထိ၊ သက်ဆိုင်ရာအထူးပြု ပညာရေးဘာသာရပ် (မေးခွန်းလွှာတစ်ခု -၂နာရီမေးခွန်း) ဖြေဆိုရမည်။

၁၁။ **လူတွေ့နှတ်ဖြေ ဖြေဆိုရမည့် နေ့ရက်**
လူတွေ့နှတ်ဖြေကို (၁၂-၁၁-၂၀၂၅)ရက် (စုန္ဒဟူးနေ့)တွင် ဖြေဆိုရပါမည်။

၁၂။ **သင်တန်းစတင်ဖွင့်လှစ်မည့်ရက်**
မဟာပညာရေးဘွဲ့(အရည်အချင်းစစ်) MEd(Q)သင်တန်းကို (၂-၁၂-၂၀၂၅)ရက် (အင်္ဂါနေ့)တွင် စတင်ဖွင့်လှစ်မည်ဖြစ်ပါသည်။

၁۷။ အသေးစိတ်အချက်အလက်များကို ဘာသာရပ်နှင့်စပ်လျဉ်း၍ သက်ဆိုင်ရာပညာရေးဘာသာရပ် ပါမောက္ခ(ဌာနမှူး)များထံတွင် လည်းကောင်း၊ စစ်ကိုင်းပညာရေးတက္ကသိုလ် သင်တန်းရေးရာဌာနတွင်လည်းကောင်း စုံစမ်းနိုင်ပါသည်။

ဒုဌာနမှူး(သင်တန်း)
စစ်ကိုင်းပညာရေးတက္ကသိုလ်

ဖခင်အမည်မှန်
ဇရာ၀တီတိုင်းဒေသကြီး၊ မြန်အောင်မြို့၊ အထက(၁) Grade-12 မှ ဆထက်ထက်နိုင် (ကျောင်း၀င်အမှတ်-၁၂၃၅/၁၇)၏ ဖခင်အမည်မှန်မှာ ဦးနိုင်လင်းအောင် ၇/မည၅(နိုင်)၀၆၅၁၇ ဖြစ်ပါကြောင်း။ **ဦးနိုင်လင်းအောင်**
၇/မည၅(နိုင်) ၀၆၅၁၇

ဖခင်အမည်မှန်
ဇရာ၀တီတိုင်းဒေသကြီး၊ မြန်အောင်မြို့၊ အထက(၁) Grade-12 မှ မနှင်းထက်ထက်ဝေ (ကျောင်း၀င်အမှတ်-၁၂၀၈၇/၁၆)၏ ဖခင်အမည်မှန်မှာ ဦးမြမိုး ၁၄/မအန(နိုင်) ၁၅၂၁၁၀ ဖြစ်ပါကြောင်း။
ဦးမြမိုး
၁၄/မအန(နိုင်) ၁၅၂၁၁၀

မွေးသက္ကရာဇ်အမှန်
ဇရာ၀တီတိုင်းဒေသကြီး၊ မအူပင်မြို့နယ်၊ သိုက်ကုန်းကျေးရွာ နေ ဦးမြည်မိန်း ၁၄/မအပ(နိုင်)၁၈၂ ၁၀၉ ၏သားဖြစ်သူ အထက လက်ပံကုန်းကျောင်း Grade-12 မှ မောင်စိုးမိုးအောင်၏ မွေးသက္ကရာဇ်အမှန်မှာ (၂၇-၂-၂၀၀၇) ဖြစ်ပါ ကြောင်း။

ယာဉ်မှတ်ပုံတင်စာအုပ် မိတ္တူပျောက်လျှောက်ထားခြင်း
ယာဉ်အမှတ် 10W/12378, Honda Dream -125, M/C ယာဉ်လက်ဝယ်ရှိသူ ခေါ်မြင့်မြင့်အေး ၇/ရတန(နိုင်)၀၃၄၅၈၂ က (ကမ-၃)ပျောက်ဆုံး၍ မိတ္တူထုတ်ပေးရန် လျှောက်ထားလာပါသည်။ ကန့်ကွက်လိုပါက ခိုင်လုံသော အထောက်အထားများဖြင့် ကြော်ငြာသည့်ရက်မှ ရက် ၃၀ အတွင်း အောက်ဖော်ပြပါရုံးသို့ လူကိယ်တိုင် လာရောက် ကန့်ကွက်နိုင်ပါသည်။ ကညန၊ ခရိုင်ရုံး(ပြည်)
ပြည်မြို့

ဒီကရီအတည်ပြုရန်အမိန့်,မထုတ်သင့်ကြောင်း ထုချေစေရန် အကြောင်းကြားစာ
(တရားမကျင့်ထုံး၌ပဌေအမိန့်- ၂၁ ၊ နည်း၃၀ဒေ - ၂၂)
ရမည်သင်းခရိုင်တရားရုံးတော်
၂၀၁၆ ခုနှစ်၊ တရားမကြီးမှုအမှတ် - ၂၃ နှင့်ဆက်နွယ်သည့် ၂၀၂၅ ခုနှစ်၊ တရားဗဒေါရီမှုအမှတ် - ၃၄

ခေါ်ရီရီမွန် (ဒီကရီအနိုင်ရသူ) — နှင့် — ဦးကျော်လင်းမောင်မောင် (တရားရှုံး)

မန္တလေးတိုင်းဒေသကြီး၊ ရမည်သင်းမြို့၊ ငါတိုးစေ့ားကုန်းရပ်နေ တရားရှုံး ဦးကျော်လင်းမောင်မောင် (ယခု နေရပ်လိပ်စာမသိသူ) သိစေရမည်။

ရမည်သင်းခရိုင်တရားရုံး၂၀၁၆ ခုနှစ် ၊ တရားမကြီးမှုအမှတ် - ၂၃ တွင် ကျရှိသည့်ဒီကရီကို အတည်ပြုလုပ်ရန် ဤရုံးတော်တွင် တရားနိုင်ကလျှောက်ထား သည်ဖြစ်၍ မည်သည့်အကြောင်းကြောင့် အတည်ပြုလုပ်စေရန်အမိန့်ကို မထုတ် သင့်ကြောင်း အကြောင်းတစ်ခုခုရှိလျှင် ချေဆိုရန် သင်ကိုယ်တိုင်ဖြစ်စေ၊ ရှေ့နေ (သို့မဟုတ်) အခွင့်ရကိုယ်စား လုပ်ပြင့်ဖြစ်စေ ၂၀၂၅ ခုနှစ်၊ စက်တင်ဘာလ(၃၀) ရက်၊ ၁၃၈၇ ခုနှစ်၊ သီတင်းကျွတ်လဆန်း (၉)ရက် မွန်းမတည့်မီ ၁၀ နာရီတွင် ဤရုံးတော်ရှေ့လာရောက်ရမည်။

၂၀၂၅ ခုနှစ်၊ စက်တင်ဘာလ (၉)ရက်တွင် ဤရုံးတော်တံဆိပ်ရိုက်နှိပ်၍ ကျွန်ုပ်လက်မှတ်ရေးထိုးထုတ်ပေးလိုက်သည်။

(စုနန္ဒာဆိုး)
ဒုတိယခရိုင်တရားသူကြီး
ရမည်သင်းခရိုင်တရားရုံး

ဖခင်အမည်မှန်
ဟသံာတမြို့နယ်၊ အထက (ခွဲ) Grade-12မှ မောင်ထူးမြတ်အောင်၏ မိခင်အမည်အမှန်မှာ ခေါ်အေးအေး ၁၄/ဟသတ(နိုင်) ၁၄၈၃၀၉ ဖြစ်ပါကြောင်း။
ခေါ်အေးအေး

ဖခင်အမည်မှန်
ဟသံာတမြို့နယ်၊ အထက (ခွဲ) Grade-9မှ မောင်ရဲရင့်လှိုင်နှင့် Grade-12မှ မအေးစုမွန်တို့၏ ဖခင်အမည်မှန်မှာ ဦးအောင်ကျော်ဦး ၁၄/ဟသတ(နိုင်)၂၅၀၆၉၂ ဖြစ်ပါကြောင်း။ **ဦးအောင်ကျော်ဦး**

ပိုးသတ်ဆေးဖြန့်ဖြူးသူပြောင်းလဲခြင်း
ပြည်ပထုတ်လုပ်သူ Shandong Max Agro Co.,Ltd မှ မြန်မာနိုင်ငံပိုးသတ်ဆေး မှတ်ပုံတင်အဖွဲ့တွင် မှတ်ပုံတင်ထားသော အောက်ဖော်ပြပါစိုက်ပျိုးရေးဆေးကို ပြည်တွင်းမူလဖြန့်ဖြူးသည့် Myanmar Max Agro Service Co.Ltdမှ Aventine Co.,Ltdသို့ ဖြန့်ဖြူးခွင့် လွှဲပြောင်းမည်ဖြစ်ပါ၍ ကန့်ကွက်လိုပါက ယနေ့မှစ၍ (၁၄)ရက်အတွင်း တွဲဖက်အတွင်းရေးမှူး ပိုးသတ်ဆေးမှတ်ပုံတင်အဖွဲ့ သီးနှံကာကွယ်ရေး ဌာနခွဲ၊ ဘုရင့်နောင်လမ်း၊ အနောက်ကြို့ကုန်းရပ်၊ အင်းစိန်မြို့နယ်၊ ရန်ကုန်မြို့သို့ ကန့်ကွက်နိုင်ပါသည်။
Aventine Co.,Ltd.
Ph-09-401573814

Sr.	Trade Name	Active Ingredient	Registration No.
1.	Max Larva	Tebufenozide 20%SC	P2025-6629

ပိုးသတ်ဆေးဖြန့်ဖြူးသူပြောင်းလဲခြင်း
Ruili Cheng Shan Import and Export Trade Co.,Ltd မှ ထုတ်လုပ်သော အောက်ဖော်ပြပါ ပိုးသတ်ဆေးများ၏ မှတ်ပုံတင်ခြင်းနှင့် ဖြန့်ဖြူးခြင်းလုပ်ငန်းများအား Gold and Super Co.,Ltd မှ Shwe Pyaung Co.,Ltd သို့ လွှဲပြောင်းပေးခြင်းအပေါ် ကန့်ကွက်ရန်ရှိပါက ပိုးသတ်ဆေးမှတ်ပုံတင်အဖွဲ့သို့ ကြော်ငြာပါသည့်နေ့မှစပြီး (၁၄)ရက်အတွင်း ကန့် ကွက်လွှာတင်သွင်းနိုင်ပါကြောင်း အသိပေးကြေညာ အပ်ပါသည်။

No	Trade Name	Active Ingredient Name	Registration Type	Registration Number
1	Poe Swam Thar	Chlorfenapyr 2%+Emamectin Benzoate 5% WDG	Provisional Registration	P2024-6476
2	Paung Tha Gyi	Bensulfuron-methyl 12% + Bispyribac-sodium 18% WP	Provisional Registration	P2022-5205

Gold and Super Co.,Ltd
Tel: 09-250406611

ဖခင်အမည်မှန်
မန္တလေးတိုင်းဒေသကြီး၊ မြင်းခြံမြို့၊ အထက (၁)ကျောင်း Grade-12 တွင် ပညာသင်ကြားနေသော မသင်းရန်လှိုင်၏ ဖခင်အမည်မှန်မှာ ဦးမျိုးနိုင် ၉/မခန(နိုင်)၂၁၀၇၇ ဖြစ်ပါကြောင်း။

မိခင်အမည်မှန်
တောင်ငူမြို့၊ အမှတ်(၄) အခြေခံပညာအထက် တန်းကျောင်း G-12 မှ နော်ဖောလယ် တော၏ မိခင်အမည်မှန်မှာ နော်ဆွဲစာဖော ၇/တင(နိုင်) ၁၄၀၃၀၆ ဖြစ်ပါကြောင်း။
နော်ဆွဲစာဖော

ဖခင်အမည်မှန်
ဟသံာတမြို့နယ်၊ အထက (ခွဲ) Grade-12မှ မောင်ထူးမြတ်အောင်၏ မိခင်အမည်အမှန်မှာ ခေါ်အေးအေး ၁၄/ဟသတ(နိုင်) ၁၄စ၇၀၉ဖြစ်ပါကြောင်း။
ခေါ်အေးအေး

တစ်ဦးတည်းဖြစ်ပါကြောင်း
မကွေးတိုင်းဒေသကြီးချောက်ခရိုင်၊ ချောက်မြို့၊ အထက(ခွဲ) ရွာမ ၃-မူလတန်းပြဲ၊ခေါ်အေးအေးအောင် ၈/ခမန(နိုင်)၁၈၇၁၆၁ ၏ဖခင် ဦးခွေးသိုး(ခ)ဦးညိုမြမှာ တစ်ဦး တည်းဖြစ်ပါကြောင်း။
ဦးခွေးသိုး(ခ)ဦးညိုမြ

ဖခင်အမည်မှန်
နေပြည်တော်၊ ဓမ္မုဩဝါဒီမြို့နယ်၊အထက(၅) Grade-12 တွင် ပညာသင်ကြားနေသော မရတနာ၁ထွန်း၏ ဖခင်အမည် ဦးနေမျိုးထွန်း ၇/ရတန(နိုင်) ၁၂၆၇၃ ဖြစ်ပါကြောင်း။
ဦးနေမျိုးထွန်း

ဖောင်းကြွန်ပါတ်ပြားပျောက်လျှောက်ထားခြင်း
ယာဉ်အမှတ် 6D/3987 ၏ ဖောင်းကြွန်ပါတ်ပြား ပျောက်ဆုံး၍ ထုတ်ပေးရန် လျှောက်ထားလာပါသဖြင့် ယခင်ဖောင်းကြွန်ပါတ်ပြား ပျက်ပြယ်ကြောင်း အများသိစေရန် ကြေညာအပ်ပါသည်။
ကညန(ရွာသာကြီး)

ကန့်ကွက်နိုင်ကြောင်းကြေညာခြင်း
နေပြည်တော်၊ ပုဗ္ဗသိရိမြို့၊ ဝဏ္ဏဒီပရပ်ကွက်၊ မြေတိုင်းရပ်ကွက်အမှတ် ၁၂/ချင်းတွင်းအနောက်ရပ်၊ မြေဧရိယာ(၀၆သမ၁၁)ရှိ မြေကွက်အမှတ် (၀-၃၃၂၀)ကိုအမည်ပေါက် ခေါ်ဆင်မာရီ (ဘ)ဦးထွန်းခင် ၉/တကန(နိုင်) ၀၁၂၉၀၈ မှ ဦးလှိုင်ဝင်း (ဘ)ဦးထွန်းရီ ၅/ရတန(နိုင်)၀၇၆၆၀၂နှင့် မှတ်ပုံ တင်အရောင်းအ၀ယ်စာချုပ် ချုပ်ဆိုရန်အတွက် မြေပုံ၊ မြေရာ၀င်လျှောက် ထားလာပါသဖြင့် ကန့်ကွက်လိုသူများအနေဖြင့် တရားဝင်ပိုင်ဆိုင်မှုစာချုပ် စာတမ်းများ၊ တရားရုံးအမိန့်၊ ဒီကရီများ အထောက်အထားနိုင်လုံစွာတင်ပြ၍ ဖြေပြစီမံကိန်းနှင့်ဖြေစီမံခန့်ခွဲမှုဌာနသို့ ဤကြေညာချက်ပါရှိသည့်ရက်မှစ၍ ၁၅ရက်အတွင်း နောက်ဆုံးထားပြီး လာရောက်ကန့်ကွက်နိုင်ကြောင်း နှင့် သတ်မှတ်ကာလအတွင်း ကန့်ကွက်သူမရှိပါက ဌာနၘ၏ လုပ်ထုံးလုပ်နည်း များနှင့်အညီ ဖြေပုံ၊ မြေရာ၀င်လျှောက်ထားလာမှုအား ဆက်လက်ဆောင် ရွက်သွားမည်ဖြစ်ကြောင်း ကြေညာလိုက်သည်။

ဖြေပြစီမံကိန်းနှင့်ဖြေစီမံခန့်ခွဲမှုဌာန
နေပြည်တော်ဧည်ပင်သာယာရေးကော်မတီ

ဖခင်အမည်မှန်
ဇရာ၀တီတိုင်းဒေသကြီး၊ မြန်အောင်မြို့၊ အထက(၁) Grade-12 မှ ဆထက်ထက်နိုင် (ကျောင်း၀င်အမှတ်-၁၂၃၅/၁၇)၏ ဖခင်အမည်မှန်မှာ ဦးနိုင်လင်းအောင် ၇/မည၅(နိုင်)၀၆၅၁၇ ဖြစ်ပါကြောင်း။ **ဦးနိုင်လင်းအောင်**
၇/မည၅(နိုင်) ၀၆၅၁၇

ဖခင်အမည်မှန်
ဇရာ၀တီတိုင်းဒေသကြီး၊ မြန်အောင်မြို့၊ အထက(၁) Grade-12 မှ မနှင်းထက်ထက်ဝေ (ကျောင်း၀င်အမှတ်-၁၂၀၈၇/၁၆)၏ ဖခင်အမည်မှန်မှာ ဦးမြမိုး ၁၄/မအန(နိုင်) ၁၅၂၁၁၀ ဖြစ်ပါကြောင်း။
ဦးမြမိုး
၁၄/မအန(နိုင်) ၁၅၂၁၁၀

ကုန်ကြမ်းပိုးသတ်ဆေးပြောင်းလဲခြင်း
ပြည်ပထုတ်လုပ်သူ Shandong Max Agro Co.,Ltd မှ မြန်မာနိုင်ငံပိုးသတ်ဆေး မှတ်ပုံတင်အဖွဲ့တွင် မှတ်ပုံတင်ထားသော အောက်ဖော်ပြပါစိုက်ပျိုးရေးဆေးကို ပြည်တွင်းမူလဖြန့်ဖြူးသည့် Myanmar Max Agro Service Co.Ltdမှ Aventine Co.,Ltdသို့ ဖြန့်ဖြူးခွင့် လွှဲပြောင်းမည်ဖြစ်ပါ၍ ကန့်ကွက်လိုပါက ယနေ့မှစ၍ (၁၄)ရက်အတွင်း တွဲဖက်အတွင်းရေးမှူး ပိုးသတ်ဆေးမှတ်ပုံတင်အဖွဲ့ သီးနှံကာကွယ်ရေး ဌာနခွဲ၊ ဘုရင့်နောင်လမ်း၊ အနောက်ကြို့ကုန်းရပ်၊ အင်းစိန်မြို့နယ်၊ ရန်ကုန်မြို့သို့ ကန့်ကွက်နိုင်ပါသည်။
Aventine Co.,Ltd.
Ph-09-401573814

Sr.	Trade Name	Active Ingredient	Registration No.
1.	Max Larva	Tebufenozide 20%SC	P2025-6629

ကုန်ကြမ်းပိုးသတ်ဆေးပြောင်းလဲခြင်း
Ruili Cheng Shan Import and Export Trade Co.,Ltd မှ ထုတ်လုပ်သော အောက်ဖော်ပြပါ ပိုးသတ်ဆေးများ၏ မှတ်ပုံတင်ခြင်းနှင့် ဖြန့်ဖြူးခြင်းလုပ်ငန်းများအား Gold and Super Co.,Ltd မှ Shwe Pyaung Co.,Ltd သို့ လွှဲပြောင်းပေးခြင်းအပေါ် ကန့်ကွက်ရန်ရှိပါက ပိုးသတ်ဆေးမှတ်ပုံတင်အဖွဲ့သို့ ကြော်ငြာပါသည့်နေ့မှစပြီး (၁၄)ရက်အတွင်း ကန့် ကွက်လွှာတင်သွင်းနိုင်ပါကြောင်း အသိပေးကြေညာ အပ်ပါသည်။

No	Trade Name	Active Ingredient Name	Registration Type	Registration Number
1	Poe Swam Thar	Chlorfenapyr 2%+Emamectin Benzoate 5% WDG	Provisional Registration	P2024-6476
2	Paung Tha Gyi	Bensulfuron-methyl 12% + Bispyribac-sodium 18% WP	Provisional Registration	P2022-5205

Gold and Super Co.,Ltd
Tel: 09-250406611

ဖခင်အမည်မှန်
ဟသံာတမြို့နယ်၊ အထက (ခွဲ) Grade-9 ၊ Grade-12 ၊ ဗဟုသုတ(ခ) ၁ ၊ ၂ ၊ ၃ ၊ ၄ ၊ ၅ ၊ ၆ ၊ ၇ ၊ ၈ ၊ ၉ ၊ ၁၀ ၊ ၁၁ ၊ ၁၂ ၊ ၁၃ ၊ ၁၄ ၊ ၁၅ ၊ ၁၆ ၊ ၁۷ ၊ ၁၈ ၊ ၁၉ ၊ ၂၀ ၊ ၂၁ ၊ ၂၂ ၊ ၂၃ ၊ ၂၄ ၊ ၂၅ ၊ ၂၆ ၊ ၂۷ ၊ ၂၈ ၊ ၂၉ ၊ ၃၀ ၊ ၃၁ ၊ ၃၂ ၊

ကြော်ငြာစာ
(အမွေဆက်ခံခြင်းအက်ဥပဒေပုဒ်မ ၂၈၃)
မအူပင်ခရိုင်တရားရုံး
၂၀၂၅ခုနှစ်၊ တရားမအထွေထွေမူအမှတ်-၁၆
ကွယ်လွန်သူ ဦးလှဝင်း၏
ကျန်ရစ်သောပစ္စည်းများနှင့် စပ်လျဉ်းသည့်အမှု

ဧရာဝတီတိုင်းဒေသကြီး၊ မအူပင်ခရိုင်၊ ပန်းတနော်မြို့နယ်၊ ကျေတိုင်းကြီး ကျေးရွာအုပ်စု၊ အလွတ်ကျေးရွာတွင် နေထိုင်ခဲ့သော ကွယ်လွန်သူ ဦးလှဝင်း၏ ကျန်ရစ်သောပစ္စည်းအပေါ်၌ အမွေထိန်းလက်မှတ် ထုတ်ပေးပါမည့် အကြောင်းနှင့် ဦးတင်ကိုဦး၊ အမွေဆက်ခံခြင်းအက်ဥပဒေအေရ လျှောက်ထား သဖြင့် ဤအမှုကို ၂၀၂၅ ခုနှစ်၊ စက်တင်ဘာလ (၂၄)ရက်(၁၃၈၇ခုနှစ်၊ သီတင်းကျွတ်လဆန်း ၃ရက်) တွင် ဆိုင်ဆိုကြားနာရန် ချိန်းဆိုထားသည်ဖြစ်သောကြောင့် ထိုကွယ်လွန်သူ ဦးလှဝင်းကျန်ရစ်သော ပစ္စည်းများတွင် အကျိုးစီးပွား သက်ဆိုင်သည်အဆိုရှိသူတို့အား အဆိုပါအမှုတွင် ၎င်းတို့(လာရောက်ဆိုင်ဆိုရန် သင့် လျော်မည်ဟု ထင်မြင်လျှင်) ဆိုခဲ့သော ၂၀၂၅ခုနှစ်၊ စက်တင်ဘာလ (၂၄)ရက်(၁၃၈၇ခုနှစ်၊ သီတင်းကျွတ်လဆန်း ၃ရက်)၌ မိမိတို့ ကိုယ်တိုင်သော်လည်းကောင်း၊ ကိုယ်စားလှယ်တစ်ဦးဦး အားဖြင့်သော်လည်းကောင်း လာရောက်ဆိုင်ဆိုရန်နှင့် အမွေထိန်းလက်မှတ်မထုတ်ပေးမီ မှတ်တမ်းများကို ကြည့်ရှုရန် အမွေဆက်ခံခြင်း အက်ဥပဒေပုဒ်မ ၂၈၃ နှင့်အညီ ဆင့်ဆိုလိုက်သည်။ လာရောက်ခြင်းမရှိ ပျက်ကွက်ခဲ့လျှင် ရုံးတော်က ဦးတင်ကိုဝင်း၏ လျှောက်လွှာအပေါ်၌ စစ်ဆေးဆောင်ရွက်ပြီးလျှင် ၎င်းအမှု အကြောင်းအရာတွင် စီရင်ချက်ချမှတ်လိမ့်မည်ဖြစ်သည်။

၂၀၂၅ခုနှစ်၊ စက်တင်ဘာလ ၁၀ ရက်တွင် ဤရုံးတော်ဆိပ်ရိုက်နှိပ်၍ ကျွန်ုပ် လက်မှတ်ရေးထိုးထုတ်ပေးလိုက်သည်။

(စွမ်းထက်နိုင်)
ဒုတိယခရိုင်တရားသူကြီး(၂)
မအူပင်ခရိုင်တရားရုံး

ပြည်ထောင်စုသမ္မတမြန်မာနိုင်ငံတော်အစိုးရ
ဆောက်လုပ်ရေးဝန်ကြီးဌာန
အဆောက်အဦဦးစီးဌာန
အဆောက်အဦအထူးအဖွဲ့(၆)
(အိတ်ဖွင့်တင်ဒါခေါ်ယူခြင်း)
တင်ဒါအမှတ်စဉ်(၃/၂၀၂၅-၂၀၂၆)

၁။ ဆောက်လုပ်ရေးဝန်ကြီးဌာန၊ အဆောက်အဦဦးစီးဌာန၊ အဆောက်အဦအထူးအဖွဲ့(၆)မှ (၂၀၂၅-၂၀၂၆) ဘဏ္ဍာနှစ်တွင် ပြည်ထောင်စုရန်ပုံငွေဖြင့် ဆောင်ရွက်မည့် မန္တလေးတိုင်းဒေသကြီးအတွင်းရှိ တည်ဆောက်ရေးလုပ်ငန်းတို့တွင် အသုံးပြုရန် လိုအပ်နေသော စံချိန်စံညွှန်းမီ အရည်အသွေးပြည့်ဝသည့် တည်ဆောက်ရေး လုပ်ငန်းသုံးပစ္စည်းများကို မြန်မာကျပ်ငွေဖြင့် ဝယ်ယူလိုပါသဖြင့် ပစ္စည်းပေးသွင်း လိုသူများ တင်ဒါတင်သွင်းနိုင်ပါရန် ဖိတ်ခေါ်အပ်ပါသည်။

တင်ဒါလျှောက်လွှာစတင် ရောင်းချမည့်ရက်	-	၁၁-၉-၂၀၂၅ရက်
တင်ဒါလျှောက်လွှာ ပိတ်မည့်ရက်/အချိန်	-	၂၄-၉-၂၀၂၅ရက် ညနေ ၄:၃၀နာရီ
Profile ဖွင့်ဖောက် စစ်ဆေးခြင်းနှင့်တင်ဒါဖွင့်ပွဲ ကျင်းပမည့်ရက်/အချိန်	-	၂၅-၉-၂၀၂၅ရက် နံနက် ၁၀နာရီ
တင်ဒါဖွင့်ပွဲကျင်းပမည့် နေရာ	-	ဒု-ညွှန်ကြားရေးမှူး(မြို့ပြ)အဆောက် အဦအထူးအဖွဲ့(၆)ရုံး၊ မန္တလေးမြို့

၂။ တင်ဒါလျှောက်လွှာပုံစံနှင့် လုပ်ငန်းသုံးပစ္စည်းများ၏ အသေးစိတ်အချက် အလက်များကို အဆောက်အဦဦးစီးဌာန၊ ဒု-ညွှန်ကြားရေးမှူး(မြို့ပြ)၊ အဆောက် အဦအထူးအဖွဲ့(၆)ရုံး၊ မန္တလေးမြို့တွင် ရုံးချိန်အတွင်း ဝယ်ယူနိုင်ပါသည်။ တင်ဒါ တင်သွင်းမည့်ပစ္စည်းများ၏ အသေးစိတ်အချက်အလက်များကိုသိရှိလိုပါက ရုံး ချိန်အတွင်း ဒု-ညွှန်ကြားရေးမှူး(မြို့ပြ)၊ အဆောက်အဦအထူးအဖွဲ့(၆)ရုံး၊မန္တလေး မြို့၊ ဖုန်း-၀၉-၉၅၆၀၈၇၃၂၊ ၀၉-၇၉၅၇၇၀၉၄၆၂ ၊ ၀၉-၂၅၃၈ခုစနေ၃၀ဃို ဆက်သွယ် စုံစမ်းမေးမြန်းနိုင်ပါသည်။

စွမ်းအင်ဝန်ကြီးဌာန
မြန်မာ့ရေနန့်ဥာဇာဘာဝဓာတ်ငွေ့လုပ်ငန်း
(အိတ်ဖွင့်တင်ဒါခေါ်ယူခြင်း)
(၁၃ / ၂၀၂၅-၂၀၂၆)

၁။ မြန်မာ့ရေနန့်ဥာဇာဘာဝဓာတ်ငွေ့လုပ်ငန်းအတွက် အောက်ဖော်ပြပါ ရေနံတူးဖော်/ထုတ်လုပ်ရေး လုပ်ငန်းသုံး ပစ္စည်းများအား မြန်မာကျပ်ငွေဖြင့် ဝယ်ယူလိုပါသည်-

စဉ်	တင်ဒါအမှတ်	ပစ္စည်းအမျိုးအမည်		မှတ်ချက်
(၁)	DMP/L-010(25-26)CAP (Second Retender)	Assorted Kinds of Shaker Screen and Cyclone (2) Groups		Ks
(၂)	DMP/L-082(25-26)CAP (Second Retender)	Spare Parts for Safe PLC Control Panel (4) Items		Ks
(၃)	DMP/L-145(25-26) (Retender)	15 W 40 Diesel Engine Oil (320) Drums		Ks
(၄)	DMP/L-152(25-26) (Retender)	445/65 R 22.5 and 275/70 R 19.5 Tubeless Tyre (2) Items		Ks
(၅)	DMP/L-162(25-26) (Retender)	Spares for D-375 Mud Pump (4) Items		Ks
(၆)	DMP/L-168(25-26) (Retender)	4" Steel Line Pipe and Accessories for Biscuit Factory (Hmawbi)(1) Lot		Ks
(၇)	DMP/L-023(25-26)CAP (Second Retender)	GM 6V 53 and GM 6V 71 Engine Assembly (2) Items		Ks
(၈)	DMP/L-169(25-26)	Accessories for Holiday Detector (7) Items		Ks

၂။ အိတ်ဖွင့်တင်ဒါပုံစံများကို ၁၁-၉-၂၀၂၅ ရက်နေ့မှစ၍ စွမ်းအင်ဝန်ကြီးဌာန ၊ မြန်မာ့ရေနန့် သဘာဝဓာတ်ငွေ့လုပ်ငန်း၊ ရုံးအမှတ်(၄၄)၊ (ဘဏ္ဍာရေးဌာန)နေပြည်တော်တွင် လာရောက်ဝယ်ယူနိုင်ပြီး တင်ဒါကြော်ငြာအား ဝန်ကြီးဌာနဝက်ဆိုဒ် (energy.gov.mm) တွင်လည်း ကြော်ငြာထားပေသည်ဖြစ်ပါသည်။

၃။ အဆိုပါအိတ်ဖွင့်တင်ဒါများကို ၂၅-၉-၂၀၂၅ ရက်နေ့ (၁၃:၀၀)နာရီ တွင် နောက်ဆုံးထားချဉ် ပစ္စည်းစိမ်ရှာ ၊ မြန်မာ့ရေနန့် သဘာဝဓာတ်ငွေ့လုပ်ငန်း ၊ ရုံးအမှတ်(၄၄)၊ နေပြည်တော်သို့ (လူကိုယ်တိုင်) လာရောက်ပေးသွင်းရန်ဖြစ်ပါသည်။

မြန်မာ့ရေနန့်ဥာဇာဘာဝဓာတ်ငွေ့လုပ်ငန်း။
ဖုန်း ၀၉၂၅၄၀၇၈၀၇၈/၀၉၄၄၅၈၅၁၃

ငြင်းချက်ထုတ်ရန်ဆင့်စာ
(တရားမကျင့်ထုံးဥပဒေအမိန့်-၅ ၊ နည်းဥပဒေ - ၂၀)
ဒဂုံမြို့သစ်(မြောက်ပိုင်း)မြို့နယ်တရားရုံးတော်
၂၀၂၅ ခုနှစ်၊ တရားမကြီးမှုအမှတ် -၁၉၂

၁။ ဦးဝင်းဗိုလ် နှင့် ဦးသက်တင်
၂။ ဦးစိုးသူရ
(တရားလိုများ) (တရားပြိုင်)

ရန်ကုန်တိုင်းဒေသကြီး၊ ဒဂုံမြို့ သစ်(မြောက်ပိုင်း)မြို့နယ်၊ (၄၃)ရပ်ကွက်၊ ပညာတန်ဆောင်ဝန်း၊ အမှတ်-၅၈၆ နေ ဦးသက်တင် (ယခုနေရပ်လိပ်စာမသိသူ) သိစေရမည်။

သင့်အပေါ်၌တရားလိုများက "ပဋိညာဉ်အတိုင်း အရောင်းအယပ်မှတ်ပုံတင် စာချုပ်ချုပ်ဆိုပေးစေလိမ့်မူ" လျှောက်ထားခဲ့ဆိုသည်ဖြစ်၍ သင်ကိုယ်တိုင်ဖြစ်စေ၊ ၎င်းအမှန့်စစ်ပလျှင်းနှင့်ပေးလိုမှု ကြေးငွေ ၅ကားအရေရပ်တို့ကို ချေပပြောဆိုနိုင်သူ ကိုယ်စားလှယ်နှင့်ဖြစ်စေ၊ ရှေ့နေနှင့်ဖြစ်စေ၊ ၂၀၂၅ ခုနှစ်၊ စက်တင်ဘာလ ၁၉ ရက်(၁၃၈၇ ခုနှစ်၊ တော်သလင်းလဆုတ် ၃ ရက်) မွန်းမတည့်မီ (၁၀:၀၀)နာရီ တွင်အထက်အမည်ပါသူတရားလိုများ၏အဆိုလွှာကို ထုချေဖျင်းလင်းရန်ရုံးတော်သို့ လာရောက်ရမည်။ ၎င်းပြင် အထက်ပါနေ့ရက်တွင် သင်မလာရောက်ပျက်ကွက်ခဲ့လျှင် သင့်မျက်ကွယ်တွင်ငြင်းချက်များကို ထုတ်ပေးလိမ့်မည်။ ၎င်းပြင် တရားလိုများက ကြည့်ရှုလိုသည့် စာချုပ်စာတမ်းများနှင့်သင်ကထုချေတင်ပြ အဖြိုပြုလိုသည့် စာချုပ်စာတမ်းအစရှိသည်တို့ကို သင်နှင့်အတူယူဆောင်လာရမည်။ သို့မဟုတ် သင့်ကိုယ်စားလှယ်ရှေ့နေလက်တွင် ထည့်အပ် လိုက်ရမည်။ သင်ကထုချေလွှာ တင်သွင်းလိုလျှင်အမှုမဆိုင်မီ လေးရက်ကတင်သွင်းရမည်။

၂၀၂၅ ခုနှစ်၊ စက်တင်ဘာလ ၉ ရက်တွင် ဤရုံးတော်ဆိပ်ရိုက်နှိပ်၍ ကျွန်ုပ် လက်မှတ်ရေးထိုးထုတ်ပေးလိုက်သည်။

(ချိုကေရီဆွေ)
တွဲဖက်မြို့နယ်တရားသူကြီး
ဒဂုံမြို့သစ်(မြောက်ပိုင်း)မြို့နယ်တရားရုံး

ဖခင်အမည်မှန်
သထုံမြို့နယ်၊ အထက(ဒေးဗရိန်နိုး)ကျောင်း Grade-12 တွင် ပညာသင်ကြားနေသော မယွန်းဗွင်ဖြူ၏ ဖခင်အမည်မှန် မှာ ဦးစိန်မောင်းသံ ၁၀/ သထန(နိုင်)၁၃၈၅၅ ဖြစ်ပါကြောင်း။
ဦးစိန်မောင်းသံ
၁၀/ သထန(နိုင်) ၁၃၈၅၅

ဖခင်အမည်မှန်
သထုံမြို့နယ်၊ အထက(၃) ကျောင်း Grade-12တွင် ပညာသင်ကြားနေသော မဖြိုးဖြိုးအေး၏ ဖခင်အမည်မှန်မှာ ဦးသန်းဌေး TTN-၂၃၇၆၅ ဖြစ်ပါကြောင်း။
ဦးသန်းဌေး TTN-၂၃၇၆၅

ဖခင်အမည်မှန်
ဧရာဝတီတိုင်းဒေသကြီး၊ ဒေးခဲမြို့နယ်၊ သလမ(ကွန်ပြိုင်း)၌ (၂၀၂၅-၂၀၂၆) ပညာသင်နှစ် Grade(2)တွင် ပညာသင်ကြား နေသော မောင်ထွန်းဝထွေအောင်၏ ဖခင်အမည်မှန်မှာ ဦးသက် ၁၄/၁၅ရ(နိုင်) ၁၅၇၇၈၈၇ ဖြစ်ပါကြောင်း။
ဦးသက်
၁၄/၁၅ရ(နိုင်) ၁၅၇၇၈၈၇

အမည်ပြောင်း
ဦးမျိုးနိုင် ၉/မခန(နိုင်) ၁၉၄ ၉၅၅ ၏သမီး ဧရာဝတီတိုင်း ဒေသကြီး၊ ဒေးခဲမြို့နယ်၊ လမုပ ကျေးရွာ အထက(ခွဲ) G-12 ကျောင်းသူ မနှင်းယုနိုင် ၁၄/၁၅ရ (နိုင်)၂၆၀၇၅ အား မနှင်းနုဆွေ ဟုပြောင်းလဲခေါ်ပါရန်။ **မနှင်းနုဆွေ**

ဖခင်အမည်မှန်
ဧရာဝတီတိုင်းဒေသကြီး၊ ဒေးခဲမြို့နယ်၊ ကွန်ပြိုင်း)ကျောင်း Grade-12 တွင် ပညာသင်ကြားနေသော ဝေမိုးထွန်ဝင်းသည်၏ ဖခင်အမည်မှန်မှာ ဦးမိုးနိုင်ဝေ(နိုင်)၁၃၈၅ ဖြစ်ပါကြောင်း။
ဦးမိုးနိုင်ဝေ
၁၄/ ၁ဃရ(နိုင်) ၁၃၈၅

တစ်ဦးတည်းဖြစ်ပါကြောင်း
ပျော်ဘွယ်မြို့နယ်၊ ဘဏ္ဍာအုပ်စု၊ မြို့မကျေးရွာနေ မနှင်းဝင်ဦး ၉/ပဘန(နိုင်) ၂၆၁၉၃ (၀)နှစ် (E)မေကျာ ရတနာဝဝ်တက္ကသိုလ်နှင့် အထက(၂)ပန်းစုံကျောင်းမှ (G-12)ကျောင်းသူ မအိမြုစင် ၉/ပဘန(နိုင်)၂၇၀၈၅၂၏ ဖခင်အမည်မှာ ဦးထွန်း နိုင်(၁) ဦးထွန်းထွန်းနိုင် ၉/ပဘန(နိုင်) ၁၈၁၆၅ မှာ တစ်ဦးတည်း ဖြစ်ပါကြောင်း။
ဦးထွန်းနိုင်(၁)ဦးထွန်းထွန်းနိုင်

ကန့်ကွက်နိုင်ကြောင်း အများသိစေရန် ကြေညာခြင်း
ရန်ကုန်တိုင်းဒေသကြီး၊ လှိုင်သာယာ(အနောက်ပိုင်း)မြို့နယ်၊ ဓြေတိုင်း ရပ်ကွက်အမှတ်(သကမ-၁၇)၊ အမှတ်(၂၀)ရပ်ကွက်၊ သိပ္ပံလမ်း၊ ဓြေကွက်အမှတ် (၁၅၇၀/၁)၊ ဓြေအကျယ်(၂၀'x၆၀')၊ (ဦးညီ၊ အမည်ပေါက် ဓြေချပါမစ်)ရှိ ဓြေကွက် နှင့် ယင်းဓြေကွက်ပေါ်ရှိ နေအိမ်၊ ရေမီးစုံအပါအဝင် အကျိုးခံစားခွင့်အရပ်ရပ်အား အဆင့်ဆင့်စာချုပ်များဖြင့် ဝယ်ယူလက်ရှိထားပြီး၊ ပြန်လည်ရောင်းချပိုင်ခွင့်ရှိ ကြောင်း ဝန်ခံပြောဆိုသူ ဦးကောင်းကျော်ခန့်(စ/ပခက(နိုင်)၂၀၉၃၇၅)မှ ရောင်းချ ရန် ကမ်းလှမ်းသဖြင့် ကျွန်ုပ်၏မိတ်ဆွေဖြစ်သူ ခေါ်ခွဲ့.စန်း(၁၂/သခန(ပြု)၀၀၁ ၇၄၀)က ဝယ်ယူရန် စရန်ငွေအချို့ပေးချေ ထားပြီးဖြစ်ပါသည်။ ကန့်ကွက်လိုသူ ရှိပါက ဤကြော်ငြာပါသည့်ရက်မှစ၍ (၁၄)ရက်အတွင်း ခိုင်လုံသော စာရွက် စာတမ်းမူရင်းအထောက်အထားများနှင့်တကွ ကျွန်ုပ်ထံသို့ ဆက်သွယ်ကန့်ကွက် နိုင်ပါကြောင်းနှင့် သတ်မှတ်ရက်အတွင်း ကန့်ကွက်သူမရှိပါက အရောင်းအဝယ်အား ဥပဒေနှင့်အညီ ဆက်လက်ဆောင်ရွက်သွားမည်ဖြစ်ကြောင်း အများသိစေရန် ကြေညာအပ်ပါသည်။

လွှဲအပ်ညွှန်ကြားသူ
ခေါ်ခွဲ့.နှဲ.စန်း (၁၂/သခန(ပြု)၀၀၁၇၄)

လွှဲအပ်ညွှန်ကြားချက်အရ
ခေါ်ညီမောထွေး (LL.B)
တရားလွှတ်တော်ရှေ့နေ(စဉ်-၁၄၆၅)
အမှတ်(၁၃၇၁/ခ)သူရိယလမ်း(၁၆)
ရပ်ကွက်၊လှိုင်သာယာ(အနောက်ပိုင်း)
မြို့နယ်၊ ဖုန်း-၀၉-၄၂၀၂၉၄၀၀၄

ဖခင်အမည်မှန်
ကရင်ပြည်နယ်၊ မြဝတီမြို့၊ အထက (၂) မြဝတီ၊ Grade-5 မှ မမိုးပွင့်ဖြုန့်နှင့် Grade-10 မှ ဆောင်းနှင်းဖြူတို့၏ ဖခင် အမည်မှန်မှာ ဦးကာဆင် ဖြစ်ပါ ကြောင်း။ **ဦးကာဆင်**

ကန့်ကွက်နိုင်ကြောင်း ကြော်ငြာစာ
မိုးကောင်းမြို့၊ ဈေးကုန်းရပ်ကွက်၊ အကွက်အမှတ်နှင့်အမည်(၆၊ လယ်တောကုန်း)၊ ဦးပိုင်အမှတ်(၃၃)၊ မြေဧရိယာ(၀.၁၁မဝ၁၆)ဧကရှိ မြေသည် ခေါ်ခင်အေးလွင်ပါ(၃)ဦးအမည် ဖြင့် (၁၃-၅-၂၀၁၃)ထိ (၁၅)နှစ် ဂရန်ရရှိထားပြီး မူလဂရန်ဧရိယာအတွင်းမှ (၀.၁၁မဝ၆၀)ဧကအား ခေါ်သန်းသန်း ဦး ၅/ကလတ (နိုင်) ၀၆၂၀၇၊ ခေါ်ဆွေဆွေဝင်း ၅/ကလတ(နိုင်) ၀၆၁၆၂၆ ခေါ်ကေသီဝင်း ၅/ကလတ (နိုင်)၀၀၀၃၃၀တို့မှ အမည်ပြောင်း မြေဌားဂရန်အသစ် လျှောက်ထား ဆောင်ရွက်မည်ဖြစ်ပါသဖြင့် ကန့် ကွက်လိုလျှင်များ ရှိပါက ခိုင်လုံသော အထောက်အထား စာရွက်စာတမ်းများ ဖြင့် ဤကြော်ငြာပါသည့်ရက်မှစ၍ ၁၅ ရက်အတွင်း ကန့်ကွက်နိုင် ကြောင်းနှင့် ကန့်ကွက်သူမရှိပါက လျှောက်ထားမှုအား လုပ်ထုံးလုပ်နည်း များနှင့်အညီ ဆက်လက်ဆောင်ရွက် သွားမည်ဖြစ်ပါကြောင်း အများ သိစေရန် ကြေညာအပ်ပါသည်။
မြို့နယ်အထွေထွေအုပ်ချုပ်ရေး
ဦးစီးဌာန၊ မိုးကောင်းမြို့

ငြင်းချက်ထုတ်ရန်သမ္မန်စာ
(တရားမကျင့်ထုံးဥပဒေအမိန့်-၅၅ နည်းဥပဒေ-၂၀)
တပ်ကုန်းမြို့နယ်တရားရုံးတော်
၂၀၂၅ ခုနှစ်၊ တရားမကြီးမှုအမှတ်- ၃၀

မအိအိချော	နှင့်	ကိုဘိုမင်း
(တရားလို)		(တရားပြိုင်)

မန္တလေးတိုင်းဒေသကြီး၊ ပျော်ဘွယ်မြို့နယ်၊ စန်းတောအုပ်စု၊ အောင်ကုန်းစပ်မြ ကျေးရွာနေ တရားပြိုင် ကိုဘိုမင်း(ဘ) ဦးအုန်းမောင် (ယခုနေရပ်လိပ်စာမသိသူ) သိစေရမည်။

သင့်အပေါ်၌ တရားလို မအိအိချောက "လင်မယားကွာရှင်းပြတ်စေပေးစေ လိုမူ" လျှောက်ထားခဲ့ဆိုသည်ဖြစ်၍ သင်ကိုယ်တိုင်ဖြစ်စေ၊ ၎င်းအမှန့်စစ်လျှင်း၍ အရေးကြီးသည့် စကားအရေရပ်တို့ကို ချေပပြောဆိုနိုင်သူ ကိုယ်စားလှယ်နှင့်ဖြစ်စေ၊ ရှေ့နေနှင့်ဖြစ်စေ၊ ၂၀၂၅ ခုနှစ်၊ အောက်တိုဘာလ (၈) ရက်၊ (၁၃၈၇ ခုနှစ်၊ သီတင်းကျွတ်လဆုတ် (၂)ရက်)မွန်းမတည့်မီ (၁၀:၃၀)နာရီတွင် အထက်အမည်ပါသူ တရားလိုဒေါ်ဆုတ်(၂)ရက်ကို ချေပပြောဆိုနိုင်သူ ကိုယ်စားလှယ်နှင့်ဖြစ်စေ၊ ရှေ့နေနှင့်ဖြစ်စေ၊ ၂၀၂၅ ခုနှစ်၊ အောက်တိုဘာလ (၈) ရက်၊ (၁၃၈၇ ခုနှစ်၊ သီတင်းကျွတ်လဆုတ် (၂)ရက်)မွန်းမတည့်မီ (၁၀:၃၀)နာရီတွင် အထက်အမည်ပါသူ တရားလို၏အဆိုလွှာကို ထုချေဖျင်းလင်းရန် ရုံးတော်သို့လာ ရောက်ရမည်။ ၎င်းပြင် အထက်ပါနေ့ရက်တွင် သင်မလာရောက် ပျက်ကွက်ခဲ့လျှင် သင့်မျက်ကွယ်တွင် ငြင်းချက်များကို ထုတ်ပေးလိမ့်မည်။ ၎င်းပြင် တရားလိုက ကြည့်ရှုလိုသည့် တင်ပြလိုသော စာရွက်စာတမ်းများနှင့် သင်ကထုချေတင်ပြအဖြိုပြုလိုသည့် စာချုပ် စာတမ်းအစရှိသည်တို့ကို သင်နှင့်အတူယူဆောင်လာရမည်။ သို့မဟုတ် သင့်ကိုယ် စားလှယ်ရှေ့နေ လက်တွင် ထည့်အပ်လိုက်ရမည်။ သင်ကထုချေလွှာတင်သွင်းလိုလျှင် အမှုမဆိုင်မီလေးရက်က တင်သွင်းရမည်။

၂၀၂၅ ခုနှစ်၊ စက်တင်ဘာလ (၈)ရက်တွင် ဤရုံးတော်ဆိပ်ရိုက်နှိပ်၍ ကျွန်ုပ် လက်မှတ်ရေးထိုးထုတ်ပေးလိုက်သည်။

(ဖြူစင်ကျော်)
ဒုတိယမြို့နယ်တရားသူကြီး(၂)
တပ်ကုန်းမြို့နယ်တရားရုံး

တစ်ဦးတည်းဖြစ်ပါကြောင်း
ကောင်ဦးမြို့နယ်၊ အင်ဒိုနိုင်းကျေးရွာအုပ်စု၊ အင်ဒိုနိုင်းကျေးရွာနေ မဖြိုးကလျာသင်း၊ မမနှင်း ချယ်ရီအောင်ဝိတ့်၏ဖခင် ဦးအောင်ဆန်းလင်း(ခ)ဦးဆန်းလင်း ၇/တဂနေ(နိုင်)၁၅၅၁၅၈ သည်အမည် နှစ်မျိုး ကွဲလွဲနေသော်လည်း လူပုဂ္ဂိုလ် တစ် ဦးတည်းဖြစ်ပါကြောင်း။
ဦးအောင်ဆန်းလင်း(ခ)ဦးဆန်းလင်း

ငြင်းချက်ထုတ်ရန်သမ္မန်စာ
(တရားမကျင့်ထုံးဥပဒေအမိန့်-၅၅ နည်းဥပဒေ-၂၀)
တပ်ကုန်းမြို့နယ်တရားရုံးတော်
၂၀၂၅ ခုနှစ်၊ တရားမကြီးမှုအမှတ်- ၃၀

ဝေမိုးထွန်ဝင်း	နှင့်	ကိုဘိုမင်း
(တရားလို)		(တရားပြိုင်)

မန္တလေးတိုင်းဒေသကြီး၊ ပျော်ဘွယ်မြို့နယ်၊ စန်းတောအုပ်စု၊ အောင်ကုန်းစပ်မြ ကျေးရွာနေ တရားပြိုင် ကိုဘိုမင်း(ဘ) ဦးအုန်းမောင် (ယခုနေရပ်လိပ်စာမသိသူ) သိစေရမည်။

သင့်အပေါ်၌ တရားလို မအိအိချောက "လင်မယားကွာရှင်းပြတ်စေပေးစေ လိုမူ" လျှောက်ထားခဲ့ဆိုသည်ဖြစ်၍ သင်ကိုယ်တိုင်ဖြစ်စေ၊ ၎င်းအမှန့်စစ်လျှင်း၍ အရေးကြီးသည့် စကားအရေရပ်တို့ကို ချေပပြောဆိုနိုင်သူ ကိုယ်စားလှယ်နှင့်ဖြစ်စေ၊ ရှေ့နေနှင့်ဖြစ်စေ၊ ၂၀၂၅ ခုနှစ်၊ အောက်တိုဘာလ (၈) ရက်၊ (၁၃၈၇ ခုနှစ်၊ သီတင်းကျွတ်လဆုတ် (၂)ရက်)မွန်းမတည့်မီ (၁၀:၃၀)နာရီတွင် အထက်အမည်ပါသူ တရားလို၏အဆိုလွှာကို ထုချေဖျင်းလင်းရန် ရုံးတော်သို့လာ ရောက်ရမည်။ ၎င်းပြင် အထက်ပါနေ့ရက်တွင် သင်မလာရောက် ပျက်ကွက်ခဲ့လျှင် သင့်မျက်ကွယ်တွင် ငြင်းချက်များကို ထုတ်ပေးလိမ့်မည်။ ၎င်းပြင် တရားလိုက ကြည့်ရှုလိုသည့် တင်ပြလိုသော စာရွက်စာတမ်းများနှင့် သင်ကထုချေတင်ပြအဖြိုပြုလိုသည့် စာချုပ် စာတမ်းအစရှိသည်တို့ကို သင်နှင့်အတူယူဆောင်လာရမည်။ သို့မဟုတ် သင့်ကိုယ် စားလှယ်ရှေ့နေ လက်တွင် ထည့်အပ်လိုက်ရမည်။ သင်ကထုချေလွှာတင်သွင်းလိုလျှင် အမှုမဆိုင်မီလေးရက်က တင်သွင်းရမည်။

၂၀၂၅ ခုနှစ်၊ စက်တင်ဘာလ (၈)ရက်တွင် ဤရုံးတော်ဆိပ်ရိုက်နှိပ်၍ ကျွန်ုပ် လက်မှတ်ရေးထိုးထုတ်ပေးလိုက်သည်။

(ဖြူစင်ကျော်)
ဒုတိယမြို့နယ်တရားသူကြီး(၂)
တပ်ကုန်းမြို့နယ်တရားရုံး

တစ်ဦးတည်းဖြစ်ပါကြောင်း
မန္တလေးတိုင်းဒေသကြီး၊ ညောင်ဦးခရိုင်၊ ညောင်ဦးမြို့နယ်၊ အထက (ခွဲ) မြင်းကပါတွင် ဒု-လယ်ပြ တာဝန်ထမ်းဆောင်နေသော ခေါ်ထား ထားနွယ် ၉/ညဥ၆(နိုင်) ၁၂၆၆ဂ၁၏ ဖခင်အမည် ဦးမှတ်(ခ)ဦးမောင်မှတ် ၉/ညဥ၆(နိုင်)၀၇၄၂၂ တို့မှာ တစ်ဦး တည်းဖြစ်ပါကြောင်း။

ယာဉ်မှတ်ပုံတင်စာအုပ် မိတ္တူလျှောက်ထားခြင်း
ယာဉ်အမှတ် 69W/46563, Honda Wave -100 ယာဉ်လက်ဝယ်ရှိသူ ဦးကျော်မင်းနိုင် ၉/သစန(နိုင်) ၀၈၈၈၀၁ က(ကမ-၃)ပျောက်ဆုံး၍ မိတ္တူထုတ်ပေးရန် လျှောက်ထား လာပါသည်။ ကန့်ကွက်လိုပါက ခိုင်လုံသော အထောက်အထားများ ဖြင့် ကြော်ငြာသည့်ရက်မှ ရက် ၃၀ အတွင်း အောက်ဖော်ပြပါရုံးသို့ လူကိုယ်တိုင် လာရောက်ကန့်ကွက် နိုင်ပါသည်။
ကည၃၊ ခရိုင်ရုံး(မိတ္ထီလာမြို့)

ဖခင်အမည်မှန်
ကရင်ပြည်နယ်၊ မြဝတီမြို့၊ အထက (၂) မြဝတီ၊ Grade-5 မှ မမိုးပွင့်ဖြုန့်နှင့် Grade-10 မှ ဆောင်းနှင်းဖြူတို့၏ ဖခင် အမည်မှန်မှာ ဦးကာဆင် ဖြစ်ပါ ကြောင်း။ **ဦးကာဆင်**

ယာဉ်မှတ်ပုံတင်စာအုပ် မိတ္တူလျှောက်ထားခြင်း
ယာဉ်အမှတ် 78W/73513, Kamax 110, M/C ယာဉ်လက်ဝယ်ရှိသူ ဦးအောင်မျိုးဇေ၏ ၁၄/ပသန (နိုင်)၂၄၂၆၂ က(ကမ-၃)ပျောက် ဆုံး၍ မိတ္တူထုတ်ပေးရန် လျှောက် ထားလာပါသည်။ ကန့်ကွက်လိုပါက ခိုင်လုံသော အထောက်အထားများ ဖြင့် ကြော်ငြာသည့်ရက်မှ ရက် ၃၀ အတွင်း အောက်ဖော်ပြပါရုံးသို့ လူကိုယ်တိုင် လာရောက်ကန့်ကွက် နိုင်ပါသည်။
ကည၃၊ တိုင်းဒေသကြီးရုံး(ပုသိမ်မြို့)

ယာဉ်မှတ်ပုံတင်စာအုပ် မိတ္တူလျှောက်ထားခြင်း
ယာဉ်အမှတ် 57W/44560 ယာဉ်လက်ဝယ်ရှိသူ ဦးနိုင်လင်း သိန်း ၇/ပခန(နိုင်) ၂၃၃၀၂၆ က(ကမ-၃) ပျောက်ဆုံး၍ မိတ္တူထုတ် ပေးရန် လျှောက် ထားလာပါသည်။ ကန့်ကွက်လိုပါက ခိုင်လုံသော အထောက်အထားများဖြင့် ကြော်ငြာသည့်ရက်မှ ရက် ၃၀ အတွင်း အောက်ဖော်ပြပါရုံးသို့ လူကိုယ်တိုင် လာ ရောက်ကန့်ကွက်နိုင်ပါသည်။
ကည၃၊တိုင်းဒေသကြီး
ဦးစီးမှူးရုံး(ဝဲခူး)

ယာဉ်မှတ်ပုံတင်စာအုပ် မိတ္တူလျှောက်ထားခြင်း
ယာဉ်အမှတ် 68W/70801, New Anbo -110, M/C ယာဉ်လက်ဝယ်ရှိသူ ဦးရဲလင်းအောင် ၉/အမဇ (နိုင်)၀၅၅၇၃ က(ကမ-၃)ပျောက် ဆုံး၍ မိတ္တူထုတ်ပေးရန် လျှောက် ထားလာပါသည်။ ကန့်ကွက်လိုပါက ခိုင်လုံသော အထောက်အထားများ ဖြင့် ကြော်ငြာသည့်ရက်မှ ရက် ၃၀ အတွင်း အောက်ဖော်ပြပါရုံးသို့ လူကိုယ်တိုင် လာရောက်ကန့်ကွက် နိုင်ပါသည်။
ကည၃၊ ခရိုင်ရုံး
(မန္တလေးတောင်ပိုင်း) မန္တလေးမြို့

ယာဉ်မှတ်ပုံတင်စာအုပ် မိတ္တူလျှောက်ထားခြင်း
ယာဉ်အမှတ် ၈၀ယ/၉၂၀၉၉, Honda Click -150 ယာဉ်လက်ဝယ်ရှိသူ ဦးထွန်းသိန်း(ခ)သုမောင် ၁/ဗမန(ပြု)၀၀၀၁၀ က(ကမ-၃) ပျောက်ဆုံး၍ မိတ္တူထုတ်ပေးရန် လျှောက်ထားလာပါသည်။ ကန့် ကွက်လိုပါက ခိုင်လုံသောအထောက် အထားများဖြင့် ကြော်ငြာသည့်ရက် မှ ရက် ၃၀ အတွင်း အောက်ဖော်ပြ ပါရုံးသို့ လူကိုယ်တိုင်လာရောက် ကန့်ကွက

ဘိုးဘဝိုင်း/မြေပိုင် အခွင့်အရေးရရှိထားသောမြေအမည်ပြောင်း လျှောက်ထားကြောင်း ကြေညာစာ

မြင်းခြံမြို့၊ အမှတ်(၆)ရပ်ကွက်၊ အကွက်အမှတ်(၁၅)၊ အကွက်အမည် (ကျွေးကြီးတောင်)၊ ဦးပိုင်အမှတ် (၆၆-ခ)၊ ဧရိယာ ၀ ဒသမ ၀၁၉ ဧကရှိ အောက်ဖော်ပြပါ အလားအလာရှိသည်-

(က) အရှေ့လားသော် - ဦးပိုင်အမှတ်(၆၅)
(ခ) အနောက်လားသော် - လမ်း
(ဂ) တောင်လားသော် - လမ်း
(ဃ) မြောက်လားသော် - ဦးပိုင်အမှတ်(၆၆-က)

အထက်ဖော်ပြပါမြေကို (ဘိုးဘဝိုင်းအမည်ပြောင်း)ပေးရန် ခေါ်သိန်းလှမေ လျှောက်ထားလာသည့် အတွက် ယင်းတို့၏အမည်သို့ပြောင်းလဲပေးမည်ဖြစ်ပါ၍ ပြောင်းလဲမေးထိုက်ကြောင်း ကန့်ကွက်လိုသူများရှိပါက ၂၀၂၅ခုနှစ်၊ စက်တင်ဘာလ(၁၃)ရက်မတိုင်မီ ဆိုင်ရာစာရွက်စာတမ်း အထောက်အထား များနှင့်တကွ အောက်တွင်လက်မှတ်ရေးထိုးသူထံ ကန့်ကွက်နိုင်ကြောင်း ကြေညာလိုက်သည်။

သတိမှတ်ကာလအတွင်း လာရောက်ကန့်ကွက်တင်ပြမှုမရှိပါက ကန့်ကွက်သူမရှိဟု ယူဆပြီး လုပ်ထုံးလုပ်နည်းနှင့်အညီ ဆက်လက်ဆောင်ရွက်သွားမည်ဖြစ်ကြောင်း ကြေညာလိုက်သည်။

မြို့နယ်ဦးစီးဌာနမှူး၊
မြို့နယ်မြေစာရင်းဦးစီးဌာန၊ မြင်းခြံမြို့နယ်

ဘိုးဘဝိုင်း/မြေပိုင် အခွင့်အရေးရရှိထားသောမြေအမည်ပြောင်း လျှောက်ထားကြောင်း ကြေညာစာ

မြင်းခြံမြို့၊ အမှတ်(၁၀)ရပ်ကွက်၊ အကွက်အမှတ်(၁၇)၊ အကွက်အမည် (ကျွေးကြီးအရှေ့)၊ ဦးပိုင်အမှတ် (၁၉၂-ခ)၊ ဧရိယာ ၀ ဒသမ ၀၄၃ ဧကရှိ အောက်ဖော်ပြပါအလားအလာရှိသည်-

(က) အရှေ့လားသော် - ဦးပိုင်အမှတ် (၁၉၂-က)
(ခ) အနောက်လားသော် - လမ်း
(ဂ) တောင်လားသော် - ဦးပိုင်အမှတ်(၁၉၂-ဃ)
(ဃ) မြောက်လားသော် - လမ်း

အထက်ဖော်ပြပါမြေကို (ဘိုးဘဝိုင်းအမည်ပြောင်း) ပေးရန် ဦးတိုးမြတ်-ခေါ်သင်းသင်းခိုင်တို့မှ လျှောက်ထားလာသည့်အတွက် ယင်းတို့၏အမည်သို့ ပြောင်းလဲပေးမည်ဖြစ်ပါ၍ ပြောင်းလဲမေးထိုက်ကြောင်း ကန့်ကွက်လိုသူများ ရှိပါက ၂၀၂၅ခုနှစ်၊ စက်တင်ဘာလ ၁၃ ရက်မတိုင်မီဆိုင်ရာ စာရွက်စာတမ်း အထောက်အထားများနှင့်တကွ အောက်တွင်လက်မှတ်ရေးထိုးသူထံ ကန့်ကွက်နိုင်ကြောင်း ကြေညာလိုက်သည်။

သတိမှတ်ကာလအတွင်း လာရောက်ကန့်ကွက်တင်ပြမှု မရှိပါက ကန့်ကွက်သူမရှိဟုယူဆပြီး လုပ်ထုံးလုပ်နည်းနှင့်အညီ ဆက်လက်ဆောင်ရွက်သွားမည်ဖြစ်ကြောင်း ကြေညာလိုက်သည်။

မြို့နယ်ဦးစီးဌာနမှူး၊
မြို့နယ်မြေစာရင်းဦးစီးဌာန၊ မြင်းခြံမြို့နယ်

အများသိစေရန်ကြေညာခြင်း

ရန်ကုန်တိုင်းဒေသကြီး၊ ဒေါပုံမြို့နယ်၊ ရတနာသီရိလမ်း၊ မြို့သစ်ရပ်ကွက်၊ အမှတ်(၂၈၁)၊ ခြောက်လွှာ (သုဝ) (၁၂၀ x ၅၅၀၀) အကျယ်ရှိ တိုက်နန်း (ခေါင်းရင်းခန်း)နှင့် ကိုယ်ပိုင်(ရေနစ်)အပါအဝင် အကျိုးခံစားခွင့် အရုပ်ရပ် အားလုံးကို ဦးမောင်နိုင်ဝ ၁၂/မရတ(နိုင်ဝ)၀၄၄၉၄၃ က တရားဝင်ပိုင်ဆိုင်ပြီး ရောင်းချ ပိုင်ခွင့်ရှိကြောင်း ဝန်ခံကတိပြုကမ်းလှမ်းသဖြင့် ကမ်းလှမ်းသည့် တန်ဖိုးငွေပြင့် ဝယ်ယူရန်အတွက် ရောင်းချသူသို့ စရန်ငွေတစ်စိတ်တစ်ဒေသက်ပေးချေပြီးဖြစ်ပါသည်။ အဆိုပါတိုက်ခန်းရောင်းချ/ဝယ်ယူခြင်းနှင့် ပတ်သက်၍ ကန့်ကွက်လိုပါက ဤကြေညာပါသည့်ရက်မှစ၍ (၇)ရက်အတွင်းခိုင်လုံသော စာရွက်စာတမ်း အထောက်အထား (မူရင်း)များဖြင့် ကျွန်ုပ်ထံသို့ လာရောက် ကန့်ကွက်နိုင်ပါသည်။ သတိမှတ်သည့်ကာလ အတွင်းကန့်ကွက်မည့်သူ မရှိပါက တိုက်ခန်းအပြီး အိုင်ဒေသရောင်းအပယ်ကတိစာချုပ်ကို ဥပဒေနှင့်အညီ ဆက်လက်ဆောင်ရွက်သွားမည်ဖြစ်ပါကြောင်း အများသိစေရန်ကြေညာအပ်ပါသည်။

ခေါ်ကေကေကောင်းစံ
၁၂/ဗတထ(နိုင်ဝ)၀၃၇၁၄၄
ဖုန်း - ၀၉-၄၃၁၃၀၂၊ ၀၉-၂၅၀၀၁၇၇၁

အများသိစေရန်ကြေညာခြင်း

မန္တလေးမြို့၊ ပြည်ကြီးတံခွန်မြို့နယ်၊ (ဆ)ရပ်ကွက်၊ အကွက်အမှတ် (၈၈-၂)၊ ဦးပိုင်အမှတ် (၁၀)၊ ဧရိယာ(၀.၀၅၅)ဧကအကျယ်အဝန်းရှိ ဂရန်မြေကွက်အား အပည်ပေါက်သူ ဦးစိုးရင်ထိမ့် ကျွန်တော်ဦးအောင်နိုင်စိုးက အရောင်းအယ် ကတိစာချုပ်ဖြင့်ဝယ်ယူကာ လက်ရှိထားပိုင်ဆိုင်လျက်ရှိပါသည်။ အဆိုပါ အရောင်းအယ်ကတိစာချုပ်တွင် မှတ်ပုံတင်အရောင်းအယ်စာချုပ်အား ချုပ်ဆိုပေးပါမည်ဟု ဝန်ခံကတိပြုထားသည်ဖြစ်၍ ၁၅-၉-၂၀၂၅ ရက် နောက်ဆုံး ထားပြီး ကျွန်ုပ်ထံသို့ဆက်သွယ်၍ မှတ်ပုံတင်စာချုပ်အား ချုပ်ဆိုပေးပါရန် အသိပေးအကြောင်းကြားပါသည်။ သတိမှတ်ရက်ကျော်လွန်ပြီးနောက် မှတ်ပုံတင် စာချုပ်အားချုပ်ဆိုပေးရန် ပျက်ကွက်ပါက ဥပဒေနှင့်အညီ ဆက်လက် ဆောင်ရွက်သွားမည်ဖြစ်ပါကြောင်း ဦးစိုးရင်နှင့် အများသိစေရန် အသိပေး ကြေညာအပ်ပါသည်။

ဦးအောင်နိုင်စိုး
အကွက်(၈၈- ၂)၊ (ဆ)ရပ်ကွက်၊ ပြည်ကြီးတံခွန်မြို့နယ်၊ မန္တလေးမြို့
ဖုန်း-၀၉-၂၆၇၄၀၉၁၆၆

အများသိစေရန်ကြေညာခြင်း

မန္တလေးမြို့၊ ပြည်ကြီးတံခွန်မြို့နယ်၊ (၈)ရပ်ကွက်၊ အကွက်အမှတ် (၅-၂)၊ ဦးပိုင်အမှတ် (၁၆)၊ ဧရိယာ(၀.၆၇)ဧကအကျယ်အဝန်းရှိ ဂရန်မြေကွက်အား အပည်ပေါက်သူ ဦးမိုးရင်ထိမ့် ကျွန်တော်ဦးအောင်နိုင်စိုးက အရောင်းအယ် ကတိစာချုပ်ဖြင့်ဝယ်ယူကာ လက်ရှိထားပိုင်ဆိုင်လျက်ရှိပါသည်။ အဆိုပါ အရောင်းအယ်ကတိစာချုပ်တွင် မှတ်ပုံတင်အရောင်းအယ်စာချုပ်အား ချုပ်ဆိုပေးပါမည်ဟု ဝန်ခံကတိပြုထားသည်ဖြစ်၍ ၁၅-၉-၂၀၂၅ ရက် နောက်ဆုံး ထားပြီး ကျွန်ုပ်ထံသို့ဆက်သွယ်၍ မှတ်ပုံတင်စာချုပ်အား ချုပ်ဆိုပေးပါရန် အသိပေးအကြောင်းကြားပါသည်။ သတိမှတ်ရက်ကျော်လွန်ပြီးနောက် မှတ်ပုံတင် စာချုပ်အားချုပ်ဆိုပေးရန် ပျက်ကွက်ပါက ဥပဒေနှင့်အညီ ဆက်လက် ဆောင်ရွက်သွားမည်ဖြစ်ပါကြောင်း ဦးစိုးရင်နှင့် အများသိစေရန် အသိပေး ကြေညာအပ်ပါသည်။

ခေါ်ဖျိုးဖျိုးလွင်
၇၄လမ်း၊ ၃၃၃ရပ်ကွက်၊ ချမ်းအေးသာစံမြို့နယ်၊ မန္တလေးမြို့
ဖုန်း-၀၉-၇၅၈၇၂၂၄၁

ကြော်ငြာစာ

မန္တလေးမြို့၊ မဟာအောင်မြေမြို့နယ်၊ သံလျက်မော်အရှေ့ရပ်ကွက်၊ အကွက်အမှတ်(၄၃၂)၊ ဦးပိုင်အမှတ်(၃-၁/၂)၊ ၄၁၄၄၂ကြား။ ၈၆၈ရဂလမ်းကြားရှိ ဘိုးဘဝမြေကွက် အမည်ပေါက်သူ ဦးချစ်စိန်ထိမ့် အငေးစာချုပ်အမှတ် (၁၂၂၅/၂၀၁၃) ဖြင့် လက်ခံခဲ့သော ဦးမောင်မောင်ကြီး၊ ခေါ်ခင်ဌေးတို့၏ (SPရရှိသူ ဦးအောင်မြင့်) ထံမှ အရောင်းအယ်စာချုပ်အမှတ်(၁၈၄၈/၂၀၂၅)ဖြင့် ဝယ်ယူခဲ့သူ ခေါ်သီတာဝင်း ၅/စကန(နိုင်ဝ)၀၅၇၉၁၃ က အမှတ်အမှတ် (၀၂၉၇/ဘ(ပြောင်း)/၂၀၂၅-၂၀၂၆) ဖြင့် ဘိုးဘ/အမည်ပြောင်း လျှောက်ထား လာပါသည်။ ကန့်ကွက်လိုပါက ခိုင်လုံသောအထောက်အထားများ၊ မှတ်ပုံတင် စာချုပ်စာတမ်းများ၊ တရားရုံးဒီကရီများဖြင့် ၁၄ရက်အတွင်း ကန့်ကွက်နိုင်ပါသည်။

မြို့ပြစီမံကိန်းနှင့် မြေစီမံခန့်ခွဲမှုဌာန
မန္တလေးမြို့တော်စည်ပင်သာယာရေးကော်မတီ

ကြော်ငြာစာ

မန္တလေးမြို့၊ ပြည်ကြီးတံခွန်မြို့နယ်၊ (ဂ)ရပ်ကွက်၊ အကွက်အမှတ် (အ- ၆)၊ ဦးပိုင်အမှတ်(၁၂)၊ ၆၇(A)လမ်း၊ ၁၁စလာ၃၉လမ်းကြားရှိ ဦးထွန်းရှိန် အပည်ပေါက် တောဂရန်မြေကွက်အား အမွေဆက်ခံစာချုပ်အမှတ် (၂၉၂၈/၂၀၂၂)ဖြင့် အမွေဆက်ခံခဲ့သော ခေါ်ခုနတင် ၉/အမရ(နိုင်ဝ)၂၂၉၉၃တို့၏ (GPရရှိသူ ဦးမြင့်သိန်း)က ဂရန်စာချုပ်မူရင်းမှာ လက်ဝယ်တွင်အသိမ်းလွန်၍ ပျောက်ဆုံးနေကြောင်း၊ ရဲစခန်းနှင့် ရပ်ကွက် အုပ်ချုပ်ရေးမှူးရုံးထောက်ခံချက်/တရားရုံးကျမ်းကျိန်ချက်များတင်ပြ၍ အမှတ်တွဲ အမှတ်(၂၄၁၇/၂၀၂၅-၂၀၂၆)ဖြင့် တောမှမြို့ပြောင်း၊ သက်တမ်းတိုး၊ အမည်ပြောင်း လျှောက်ထားလာပါသည်။ ကန့်ကွက်လိုပါက ခိုင်လုံသောအထောက် အထားများ၊ မှတ်ပုံတင်စာချုပ်စာတမ်းများ၊ တရားရုံးဒီကရီများဖြင့် ၁၄ရက် အတွင်း ကန့်ကွက်နိုင်ပါသည်။

မြို့ပြစီမံကိန်းနှင့် မြေစီမံခန့်ခွဲမှုဌာန
မန္တလေးမြို့တော်စည်ပင်သာယာရေးကော်မတီ

ကြော်ငြာစာ

မန္တလေးမြို့၊ ပြည်ကြီးတံခွန်မြို့နယ်၊ (ဂ)ရပ်ကွက်၊ အကွက်အမှတ်(အ- ၆)၊ ဦးပိုင်အမှတ်(၁၂)၊ ၆၇(A)လမ်း၊ ၁၁စလာ၃၉လမ်းကြားရှိ တောဂရန်မြေကွက် အမည်ပေါက်သော ခင်ပွန်းဖြစ်သူ ဦးချိုကျယ်လွန်၍ အမွေဆက်ခံစာချုပ်အမှတ် (၁၀၉၁/၂၀၂၃)ဖြင့် အမွေဆက်ခံခဲ့သော ဇနီးဖြစ်သူ ခေါ်အေးခင် ၉/မရတ(နိုင်ဝ) ၀၆၁စဝ၅၈၊ (GPရရှိသူ ဦးမြင့်သိန်း)က တောဂရန်စာချုပ်နှင့်အတူ အမှတွဲ အမှတ်(၂၄၁၆/၂၀၂၅-၂၀၂၆)ဖြင့် တောမှမြို့ပြောင်း၊ သက်တမ်းတိုး၊ အမည်ပြောင်း လျှောက်ထားလာပါသည်။ ကန့်ကွက်လိုပါက ခိုင်လုံသောအထောက်အထားများ၊ မှတ်ပုံတင်စာချုပ်စာတမ်းများ၊ တရားရုံးဒီကရီများဖြင့် ၁၄ရက်အတွင်း ကန့်ကွက်နိုင်ပါသည်။

မြို့ပြစီမံကိန်းနှင့် မြေစီမံခန့်ခွဲမှုဌာန
မန္တလေးမြို့တော်စည်ပင်သာယာရေးကော်မတီ

ကြော်ငြာစာ

မန္တလေးမြို့၊ ချမ်းမြသာစည်မြို့နယ်၊ အောင်ပင်လယ်ရပ်ကွက်၊ အကွက် အမှတ်(စစ-၇)၊ ဦးပိုင်အမှတ်(၆)၊ ၁၀၅လမ်းနှင့် ၅၃(A)လမ်းထောင့်ရှိ တောဂရန် မြေကွက်အမည်ပေါက်သော ခင်ပွန်းဖြစ်သူ ဦးအောင်သန်းကွယ်လွန်၍ အမွေ ဆက်ခံစာချုပ်အမှတ် (၆၄၇/၂၀၁၅) ဖြင့် အမွေဆက်ခံခဲ့သော ဇနီးဖြစ်သူ ခေါ်သိန်းညွန့် ၉/မရတ(နိုင်ဝ)၀၃၆၇၆၃ ၏ (GPရရှိသူ ခေါ်ဖရယီဖန့်)က တော ဂရန်စာချုပ်နှင့်အတူ အမှတွဲအမှတ်(၄၄၃/၂၀၂၅-၂၀၂၆)ဖြင့် တောမှမြို့ပြောင်း၊ သက်တမ်းတိုး၊ အမည်ပြောင်း လျှောက်ထားလာပါသည်။ ကန့်ကွက်လိုပါက ခိုင်လုံသောအထောက်အထားများ၊ မှတ်ပုံတင်စာချုပ်စာတမ်းများ၊ တရားရုံးဒီကရီများဖြင့် ၁၄ရက်အတွင်း ကန့်ကွက်နိုင်ပါသည်။

မြို့ပြစီမံကိန်းနှင့် မြေစီမံခန့်ခွဲမှုဌာန
မန္တလေးမြို့တော်စည်ပင်သာယာရေးကော်မတီ

ကန့်ကွက်နိုင်ကြောင်းကြော်ငြာ

သာကေတမြို့နယ်၊ မြေတိုင်းရပ်ကွက်အမှတ်-၆/အရှေ့၊ မြေကွက်အမှတ် ၁၁၁၆/က+၁ ဧရိယာ (၃၀မပေ×၆၀မ) မြေကွက်တည်နေရာ အမှတ်(၁၁၁၆)၊ အောင်သုခ(၂၀)လမ်း၊ ၆/အရှေ့ရပ်ကွက်၊ သာကေတမြို့နယ်၊ ဦးလှိုင်မောင် ၁၂/သာကတ(နိုင်ဝ)၀၁၇၀၆၉ အမည်ပေါက် နှစ်(၆၀) မြေငှားဂရန်မြေအား အပည်ပေါက် ဦးလှိုင်မောင်(ဖခင်)နှင့် ဒေါ်တင်တင်အေး(မိခင်)တို့ ကွယ်လွန် သဖြင့် သားသမီးများဖြစ်သော ဦးလှိုင်ဖျိုးနွယ် ၁၂/သာကတ(နိုင်ဝ)၁၃၇၉၆၀၊ ခေါ်စန္ဒာဝင်း ၁၂/သာကတ(နိုင်ဝ)၁၄၈၉၆၀ ဦးနိုင်းဇော်နေသင် ၁၂/သာကတ (နိုင်ဝ)၁၅၃၀၄၊ ခေါ်ခင်ကြည်လွင် ၁၂/သာကတ(နိုင်ဝ)၁၆၀၁၀၄၊ ခေါ်ဝင့်ရည်ဖြိုး ၁၂/သာကတ(နိုင်ဝ)၁၇၆၉၁၆ တို့မှ မိမိတို့မောင်နှမ (၅)ဦးတည်းကသာလျှင် တရားဝင် အမွေဆက်ခံပိုင်ဆိုင်ကြေးကြောင်း ကျိန်ဆိုထားသည့် တရားရုံး ကျမ်းကျိန်ရှိသော ထောက်ခံကျမ်းကျိန်သွာ(၂)စောင်၊ ဂရန်မူရင်း၊ နိုင်ငံသား စိစစ်ရေးကတ်ပြား၊ ဦးလှိုင်မောင်(ဖခင်)နှင့် ခေါ်တင်တင်အေး(မိခင်)တို့၏ သေဆုံးမှုလက်မှတ်၊ အိမ်ထောင်စုလှည်းရေတာရင်းတို့တင်ပြ၍ ပိုင်ဆိုင်ကြောင်းနှင့် စွန့်လွှတ်စာချုပ်ချုပ်ဆိုရန် မြေပုံကူး ရောက်ထားလာခြင်းအား တရားဝင် ခိုင်လုံသော အထောက်အထားများဖြင့် ဤကြော်ငြာပါသည့်ရက်မှစ၍ (၇)ရက် အတွင်း ကန့်ကွက်နိုင်ပါကြောင်းနှင့် ကန့်ကွက်မှုမရှိပါက လုပ်ထုံးလုပ်နည်း အတိုင်း ဆက်လက်ဆောင်ရွက်ပေးမည်ဖြစ်ပါကြောင်း အသိပေးကြော်ငြာအပ်ပါသည်။

ဌာနမှူး(ဒုတိယညွှန်ကြားရေးမှူးချုပ်)
မြို့ပြမြေစီမံခန့်ခွဲမှုဌာန
ရန်ကုန်မြို့တော်စည်ပင်သာယာရေးကော်မတီ

ကြော်ငြာစာ

မန္တလေးမြို့၊ ပြည်ကြီးတံခွန်မြို့နယ်၊ (ဂ)ရပ်ကွက်၊ အကွက်အမှတ် (၁၆)၊ ဦးပိုင်အမှတ်(၁၀-င+၁၁-င)/စိန်ပန်းလမ်းမျက်နှာပြု၊ သုရဲကျော်လမ်းနှင့် ၄၁လမ်းကြားရှိ ခေါ်ဆန်း၊ ဦးဘိုသိန်းနှင့် မောင်စိ၊ မတိုး အမည်ပေါက် ဘိုးဘမြေကွက်အား မန္တလေးခရိုင်တရားရုံး၊ တရားမကြီးမူအမှတ် ၉/၂၁၁ဖြင့် တရားလို ဦးဘိသန်းက တရားဖြိုင် ခေါ်အေးအေးဝင်း ပါ-၁၀အပေါ် အမေပုံ ပစ္စည်း စီမံခန့်ခွဲပေးစေလိုမှုဖြင့် တရားစွဲဆိုခဲ့ရာ ရပ် ၁ပုံ ခွဲဝေခံစားရန် ၁၃-၇-၂၀၁၅ရက်က ၀ဏာမဒီကရီချမှတ်ခဲ့ပြီး ဖခင် ဦးတင်အောင်၊ မိခင် ဒေါ်တင် တင်ငင်တို့ကွယ်လွန်၍ ကျန်ရစ်သူသားသမီးများဖြစ်ကြသော ဦးကျော်မိုးနိုင် ၉/မနတ(နိုင်ဝ)၁၁၇၃၁ ဒေါ်မြတ်ရင်ဝိုင် ၉/မနတ(နိုင်ဝ)၀၆၆၄၁၀ ဦးမင်းသူ ၉/မဟမ(နိုင်ဝ)၄၂၃ပတ်ကုက တရားရုံးအမိန့်၊ ဦးဝိုင်ခွမ်း၊ သေစာရင်း၊ တရားရုံး ကျမ်းကျိန်ချက်၊ ရပ်ကွက်အုပ်ချုပ်ရေးမှူးရုံး၊ ထောက်ခံချက်များတင်ပြ၍ အမွေ ဆက်ခံစာချုပ်ချုပ်ဆိုရန်အတွက်မြေပုံ မြေဂဇေါင်ရေးကူးခွင့်ပြုပါရန် လျှောက်ထား လာပါသည်။ ကန့်ကွက်လိုပါက ခိုင်လုံသောအထောက်အထားများ၊ မှတ်ပုံတင် စာချုပ်စာတမ်းများ၊ တရားရုံးဒီကရီများဖြင့် ၁၄ရက်အတွင်းကန့်ကွက်နိုင်ပါသည်။

မြို့ပြစီမံကိန်းနှင့် မြေစီမံခန့်ခွဲမှုဌာန
မန္တလေးမြို့တော်စည်ပင်သာယာရေးကော်မတီ

ကြော်ငြာစာ

မန္တလေးမြို့၊ ချမ်းအေးသာစံမြို့နယ်၊ ပြည်ကြီးမျက်ရည်ရပ်ကွက်၊ အကွက် အမှတ်(၈၁၅)၊ ဦးပိုင်အမှတ် ၁၃-၈၂/ဖ၂Aလမ်း၊ ၂၂၃၃၀လမ်းကြားရှိ ဦးစိန် အပည်ပေါက် ဂရန်မြေကွက်အား ဖခင် ဦးဆိန်၊ မိခင် ခေါ်ဆိန်၊ သား ဦးကြည်မောင်တို့ ကွယ်လွန်၍ ကျန်ရစ်သော ဧရာမ၊ ဇနီးဖြစ်သူ ဒေါမာမာဆွေ ၉/မရမ(နိုင်ဝ) ၀၃၂၉၃၅ က ဂရန်စာချုပ်၊ သေစာရင်း၊ တရားရုံးကျမ်းကျိန်ချက်၊ ရပ်ကွက် အုပ်ချုပ်ရေးမှူးရုံး၊ ထောက်ခံချက်များတင်ပြ၍ အမွေဆက်ခံစာချုပ်ချုပ်ဆိုရန် အတွက်မြေပုံ၊ မြေဂဇေါင်ရေးကူးခွင့်ပြုပါရန် လျှောက်ထားလာပါသည်။ ကန့်ကွက်လိုပါက ခိုင်လုံသောအထောက်အထားများ၊ မှတ်ပုံတင်စာချုပ် စာတမ်းများ၊ တရားရုံးဒီကရီများဖြင့် ၁၄ရက်အတွင်း ကန့်ကွက်နိုင်ပါသည်။

မြို့ပြစီမံကိန်းနှင့် မြေစီမံခန့်ခွဲမှုဌာန
မန္တလေးမြို့တော်စည်ပင်သာယာရေးကော်မတီ

ကြော်ငြာစာ

မန္တလေးမြို့၊ ပြည်ကြီးတံခွန်မြို့နယ်၊ (ခ)ရပ်ကွက်၊ အကွက်အမှတ် ၈၃-၂၂၊ ဦးပိုင်အမှတ် ၄/ဖကရ(နိုင်ဝ)၀၃၇ခ၁ ၏ မြေကွက် အမည်ပေါက်သူ ဦးတီဆက် (ခ) ဝင်းအောင် ၉/မရမ(နိုင်ဝ)၀၃၇ခ၁၅ ၏ အထွေထွေကိုယ်စားလှယ်လွှဲစာအမှတ် (ရ၂၄/၂၀၂၂)ဖြင့် လွှဲအပ်ခြင်းခံရသူ ခေါ်မေသာကြီး၏ ၉/မဟမ(နိုင်ဝ)၀၀၂၈၀၅ က ဂရန်စာချုပ်တင်ပြ၍ မှတ်ပုံတင် အရောင်းအယ်စာချုပ်ချုပ်ဆိုရန်အတွက် မြေပုံ၊ မြေဂဇေါင်ရေးကူးခွင့် ပြုပါရန် လျှောက်ထားလာပါသည်။ ကန့်ကွက်လိုပါက ခိုင်လုံသော အထောက် အထားများ၊ မှတ်ပုံတင်စာချုပ်စာတမ်းများ၊ တရားရုံးဒီကရီများဖြင့် ၁၄ရက် အတွင်း ကန့်ကွက် နိုင်ပါသည်။

မြို့ပြစီမံကိန်းနှင့် မြေစီမံခန့်ခွဲမှုဌာန
မန္တလေးမြို့တော်စည်ပင်သာယာရေးကော်မတီ

ကြော်ငြာစာ

မန္တလေးမြို့၊ ပြည်ကြီးတံခွန်မြို့နယ်၊ (ဂ)ရပ်ကွက်၊ အကွက်အမှတ် ၄၄-၂၂ ဦးပိုင်အမှတ် ၁၀၅ခဲစင်းအနောက်ခြမ်း/၇၁Aလမ်း၊ ၁၁၂စသုလမ်းကြားရှိ ဂရန်မြေကွက်အမည်ပေါက်သူ ဦးမျိုးဝင်းထွန်း ၉/မနတ(နိုင်ဝ)၀၁၇၂၅ က ဂရန်စာချုပ်တင်ပြ၍ ခဲစင်းပြ မှတ်ပုံတင် အရောင်းအယ်စာချုပ် ချုပ်ဆိုရန်အတွက် မြေပုံ၊ မြေဂဇေါင် ရေးကူးခွင့်ပြုပါရန် လျှောက်ထားလာပါသည်။ ကန့်ကွက်လိုပါက ခိုင်လုံသောအထောက်အထားများ၊ မှတ်ပုံတင်စာချုပ်စာတမ်းများ၊ တရားရုံး ဒီကရီများဖြင့် ၁၄ရက်အတွင်း ကန့်ကွက်နိုင်ပါသည်။

မြို့ပြစီမံကိန်းနှင့် မြေစီမံခန့်ခွဲမှုဌာန
မန္တလေးမြို့တော်စည်ပင်သာယာရေးကော်မတီ

ကြော်ငြာစာ

မန္တလေးမြို့၊ ပြည်ကြီးတံခွန်မြို့နယ်၊ (ဂ)ရပ်ကွက်၊ အကွက်အမှတ် (၃၆)၊ ဦးပိုင်အမှတ်(၁၀-ခ+၁၁-ခ)/စိန်ပန်းလမ်းမျက်နှာပြု၊ သုရဲကျော်လမ်းနှင့် ၄၁လမ်းကြားရှိ ခေါ်ဆန်း၊ ဦးဘိုသိန်းနှင့် မောင်စိ၊ မတိုး အမည်ပေါက် ဘိုးဘမြေကွက်အား မန္တလေးခရိုင်တရားရုံး၊ တရားမကြီးမူအမှတ် ၉/၂၁၁ဖြင့် တရားလို ဦးဘိသန်းက တရားဖြိုင် ခေါ်အေးအေးဝင်း ပါ-၁၀အပေါ် အမေပုံ ပစ္စည်း စီမံခန့်ခွဲပေးစေလိုမှုဖြင့် တရားစွဲဆိုခဲ့ရာ ရပ် ၁ပုံ ခွဲဝေခံစားရန် ၁၃-၇-၂၀၁၅ရက်က ၀ဏာမဒီကရီချမှတ်ခဲ့ပြီး ဖခင် ဦးတင်အောင်၊ မိခင် ခေါ်တင် တင်ငင်တို့ကွယ်လွန်၍ ကျန်ရစ်သူသားသမီးများဖြစ်ကြသော ဦးကျော်မိုးနိုင် ၉/မနတ(နိုင်ဝ)၀၁၇၂၅၊ ဒေါ်မြတ်ရင်ဝိုင် ၉/မနတ(နိုင်ဝ)၀၆၆၄၁၀ ဦးမင်းသူ ၉/မဟမ(နိုင်ဝ)၄၂၃ပတ်ကုက တရားရုံးအမိန့်၊ ဦးဝိုင်ခွမ်း၊ သေစာရင်း၊ တရားရုံး ကျမ်းကျိန်ချက်၊ ရပ်ကွက်အုပ်ချုပ်ရေးမှူးရုံး၊ ထောက်ခံချက်များတင်ပြ၍ အမွေ ဆက်ခံစာချုပ်ချုပ်ဆိုရန်အတွက်မြေပုံ မြေဂဇေါင်ရေးကူးခွင့်ပြုပါရန် လျှောက်ထား လာပါသည်။ ကန့်ကွက်လိုပါက ခိုင်လုံသောအထောက်အထားများ၊ မှတ်ပုံတင် စာချုပ်စာတမ်းများ၊ တရားရုံးဒီကရီများဖြင့် ၁၄ရက်အတွင်းကန့်ကွက်နိုင်ပါသည်။

မြို့ပြစီမံကိန်းနှင့် မြေစီမံခန့်ခွဲမှုဌာန
မန္တလေးမြို့တော်စည်ပင်သာယာရေးကော်မတီ

ကြော်ငြာစာ

မန္တလေးမြို့၊ ပြည်ကြီးတံခွန်မြို့နယ်၊ (ခ)ရပ်ကွက်၊ အကွက်အမှတ် ၈၄-၂၂ ဦးပိုင်အမှတ် ၄/ဖကရ(နိုင်ဝ)၀၃၇ခ၁ ၏ မြေကွက် အမည်ပေါက်သူ ဦးတီဆက် (ခ) ဝင်းအောင် ၉/မရမ(နိုင်ဝ)၀၃၇ခ၁၅ ၏ အထွေထွေကိုယ်စားလှယ်လွှဲစာအမှတ် (ရ၂၄/၂၀၂၂)ဖြင့် လွှဲအပ်ခြင်းခံရသူ ခေါ်မေသာကြီး၏ ၉/မဟမ(နိုင်ဝ)၀၀၂၈၀၅ က ဂရန်စာချုပ်တင်ပြ၍ မှတ်ပုံတင် အရောင်းအယ်စာချုပ်ချုပ်ဆိုရန်အတွက် မြေပုံ၊ မြေဂဇေါင်ရေးကူးခွင့် ပြုပါရန် လျှောက်ထားလာပါသည်။ ကန့်ကွက်လိုပါက ခိုင်လုံသော အထောက် အထားများ၊ မှတ်ပုံတင်စာချုပ်စာတမ်းများ၊ တရားရုံးဒီကရီများဖြင့် ၁၄ရက် အတွင်း ကန့်ကွက် နိုင်ပါသည်။

မြို့ပြစီမံကိန်းနှင့် မြေစီမံခန့်ခွဲမှုဌာန
မန္တလေးမြို့တော်စည်ပင်သာယာရေးကော်မတီ

ကြော်ငြာစာ

မန္တလေးမြို့၊ ပြည်ကြီးတံခွန်မြို့နယ်၊ (ကဂ)ရပ်ကွက်၊ အကွက် အမှတ် ၆-၃၊ ဦးပိုင်အမှတ် ၁၀၅ခဲစင်းအနောက်ခြမ်း/၇၁Aလမ်း၊ ၁၁၂စသုလမ်းကြားရှိ ဂရန်မြေကွက်အမည်ပေါက်သူ ဦးမျိုးဝင်းထွန်း ၉/မနတ(နိုင်ဝ)၀၁၇၂၅ က ဂရန်စာချုပ်တင်ပြ၍ ခဲစင်းပြ မှတ်ပုံတင် အရောင်းအယ်စာချုပ် ချုပ်ဆိုရန်အတွက် မြေပုံ၊ မြေဂဇေါင် ရေးကူးခွင့်ပြုပါရန် လျှောက်ထားလာပါသည်။ ကန့်ကွက်လိုပါက ခိုင်လုံသော အထောက်အထား များဖြင့် ကြော်ငြာသည့်ရက်မှ ရက် ၃၀ အတွင်း အောက်ဖော်ပြပါရုံးသို့ လူကိုယ်တိုင် လာရောက် ကန့်ကွက်နိုင်ပါသည်။

ကပ္ပတိန်ကိုကိုမိုး
ကပ္ပတိန်ကိုကိုမိုး (ခ)ရပ်ကွက်၊ ပြည်ကြီးတံခွန်မြို့နယ်
ဖုန်း-၀၉-၄၆၆ခ၁ခ၁ခ၁

ကန့်ကွက်နိုင်ကြောင်းကြော်ငြာ

သာကေတမြို့နယ်၊ မြေတိုင်းရပ်ကွက်အမှတ်-၆/အရှေ့၊ မြေကွက်အမှတ် ၁၁၁၆/ကခ၁ ဧရိယာ (၃၀မပေ×၆၀မ) မြေကွက်တည်နေရာ အမှတ်(၁၁၁၆)၊ အောင်သုခ(၂၀)လမ်း၊ ၆/အရှေ့ရပ်ကွက်၊ သာကေတမြို့နယ်၊ ဦးလှိုင်မောင် ၁၂/သာကတ(နိုင်ဝ)၀၁၇၀၆၉ အမည်ပေါက် နှစ်(၆၀) မြေငှားဂရန်မြေအား အပည်ပေါက် ဦးလှိုင်မောင်(ဖခင်)နှင့် ဒေါ်တင်တင်အေး(မိခင်)တို့ ကွယ်လွန် သဖြင့် သားသမီးများဖြစ်သော ဦးလှိုင်ဖျိုးနွယ် ၁၂/သာကတ(နိုင်ဝ)၁၃၇၉၆၀ ခေါ်စန္ဒာဝင်း ၁၂/သာကတ(နိုင်ဝ)၁၄၈၉၆၀ ဦးနိုင်းဇော်နေသင် ၁၂/သာကတ (နိုင်ဝ)၁၅၃၀၄၊ ခေါ်ခင်ကြည်လွင် ၁၂/သာကတ(နိုင်ဝ)၁၆၀၁၀၄၊ ခေါ်ဝင့်ရည်ဖြိုး ၁၂/သာကတ(နိုင်ဝ)၁၇၆၉၁၆ တို့မှ မိမိတို့မောင်နှမ (၅)ဦးတည်းကသာလျှင် တရားဝင် အမွေဆက်ခံပိုင်ဆိုင်ကြေးကြောင်း က

ပြည်ထောင်စုသမ္မတမြန်မာနိုင်ငံတော်အစိုးရ
သယံဇာတနှင့်သဘာဝပတ်ဝန်းကျင်ထိန်းသိမ်းရေးဝန်ကြီးဌာန
သစ်တောနှင့်ပတ်ဝန်းကျင်ဆိုင်ရာတက္ကသိုလ်၊ ရေဆင်း
လျှောက်လွှာခေါ်ယူခြင်း

၁။ သယံဇာတနှင့် သဘာဝပတ်ဝန်းကျင်ထိန်းသိမ်းရေး ဝန်ကြီးဌာန၊ သစ်တောနှင့် ပတ်ဝန်းကျင် ဆိုင်ရာတက္ကသိုလ်၊ ရေဆင်းတွင် လစ်လပ်လျက်ရှိသော အောက်ဖော်ပြပါ ရာထူးနေရာများတွင် ခန့်ထားရန်အတွက် ယှဉ်တွဲဖော်ပြပါ သတ်မှတ်အရည်အချင်းများနှင့် ကိုက်ညီသူများ လျှောက်ထားနိုင်ပါသည်-

စဉ်	ခန့်ထားမည့်ရာထူး/ လစာနှုန်းထား(ကျပ်)	ခန့်ထားမည့်ရာထူး နေရာ	အနိမ့်ဆုံးရှိရမည့် ပညာအရည်အချင်း/ ကျွမ်းကျင်မှုအရည်အချင်း
(က)	သရုပ်ပြ (လစာနှုန်းကျပ် ၂၁၆၀၀၀-၂၀၀၀-၂၂၆၀၀၀)	၂ နေရာ	B.Sc (Forestry) ဘွဲ့
(ခ)	ကွန်ပျူတာလုပ်ဆောင်ရေးမှူး (လစာနှုန်းကျပ် ၂၁၆၀၀၀-၂၀၀၀-၂၂၆၀၀)	၁ နေရာ	တက္ကသိုလ်တစ်ခုခုမှဘွဲ့နှင့် ကွန်ပျူတာသင်တန်းတစ်ခုခုမှ လက်မှတ်
(ဂ)	အငယ်တန်းစာရေး (လစာနှုန်း၁၈၀၀၀၀-၂၀၀၀-၁၉၀၀၀၀)	၁ နေရာ	တက္ကသိုလ်တစ်ခုခုမှဘွဲ့
(ဃ)	ရုံးအကူ(လစာနှုန်းကျပ် ၁၄၄၀၀၀-၂၀၀၀-၁၅၄၀၀၀)	၁ နေရာ	အခြေခံပညာ အထက်တန်းအဆင့်
(င)	စာပို့(လစာနှုန်းကျပ် ၁၄၄၀၀၀-၂၀၀၀-၁၅၄၀၀၀)	၁ နေရာ	အခြေခံပညာ အလယ်တန်းအဆင့်
(စ)	လုပ်သား(အထွေထွေ) (လစာနှုန်းကျပ် ၁၄၄၀၀၀-၂၀၀၀-၁၅၄၀၀၀)	၂ နေရာ	အခြေခံပညာ အလယ်တန်းအဆင့်
(ဆ)	လုပ်သား(ဥယျာဉ်) (လစာနှုန်းကျပ် ၁၄၄၀၀၀-၂၀၀၀-၁၅၄၀၀၀)	၁ နေရာ	အခြေခံပညာ အလယ်တန်းအဆင့်
		စုစုပေါင်း	၉ နေရာ

၂။ ဖော်ပြပါရာထူးနေရာများအတွက် လျှောက်ထားသူသည်-
(က) ပြည်ထောင်စုသမ္မတမြန်မာနိုင်ငံသားဖြစ်ရမည်။
(ခ) ကျန်းမာရေးကောင်းမွန်သူ ဖြစ်ရမည်။
(ဂ) အကျင့်စရိတ္တကောင်းမွန်သူ ဖြစ်ရမည်။
(ဃ) လျှောက်လွှာပိတ်သည့်ရက်တွင် အသက်(၃၅)နှစ်ထက် မကျော်လွန်သူ၊ ဝန်ထမ်းဖြစ်ပါက အသက်(၄၀) အထက် မကျော်လွန်သူ ဖြစ်ရမည်။
(င) အစိုးရဌာနတစ်ခု၏ ဝန်ထမ်းအဖြစ်မှ ထုတ်ပစ်ခြင်း (Dismissal)၊ ရာထူးမှထုတ်ပယ်ခြင်း (Removal)၊ ရာထူးခန့်ထားခြင်း အမိန့်စာမှ ပယ်ဖျက်ခံရသူများ လျှောက်ထားခွင့်မရှိပါ။

၃။ လျှောက်လွှာတွင် အောက်ပါအချက်များကို ပြည့်စုံစွာဖော်ပြရမည်-
(က) ကိုယ်တိုင်ရေးလျှောက်လွှာ၊
(ခ) ပြည့်စုံစွာဖြည့်စွက်ထားသော ကိုယ်ရေးမှတ်တမ်း၊ ဆက်သွယ်ရန်လိပ်စာအပြည့်အစုံနှင့် ဖုန်းနံပါတ် ၊
(ဂ) နိုင်ငံသားစိစစ်ရေးကတ်ပြားမိတ္တူ၊
(ဃ) အသက်အထောက်အထားအတွက် တက္ကသိုလ်ဝင်စာမေးပွဲ အောင်လက်မှတ်မိတ္တူ၊
(င) လျှောက်ထားမည့် ရာထူးနေရာအတွက် အနိမ့်ဆုံးရှိရမည့် ပညာအရည်အချင်း/ ကျွမ်းကျင်မှု အရည်အချင်း တက်ရောက် အောင်မြင်ပြီးစီးကြောင်း အထောက်အထားမိတ္တူ ၊
(စ) အလုပ်သမား မှတ်ပုံတင်ကတ်ပြားမိတ္တူ၊
(ဆ) အကျင့်စာရိတ္တ ကောင်းမွန်ကြောင်းနှင့် ပြစ်မှုကင်းရှင်းကြောင်း သက်ဆိုင်ရာ ရဲကွက်နှင့် ရဲစခန်းထောက်ခံစာမူရင်း၊
(ဇ) ၂လအတွင်း ရိုက်ကူးထားသော လိုင်စင်ဓာတ်ပုံ(၃)ပုံ (ကျောဘက်တွင် အမည်၊ နိုင်ငံသားစိစစ်ရေးကတ်အမှတ် ရေးသားရန်)။
(ဈ) ကျန်းမာရေးကောင်းမွန်ကြောင်း ဆေးလက်မှတ်ထောက်ခံချက်မူရင်း၊
(ည) အိမ်ထောင်စုစာရင်းမိတ္တူ။
(ဋ) ယခင်ခန့်ထမ်းအဖြစ် တာဝန်ထမ်းဆောင်ခဲ့ဖူးပါက ဌာန၏ နတ်ထွက်ကျွမ်းပြည်ကြောင်း အမိန့်စာမူရင်း။
(ဌ) ဤကတ္တသိုလ်တွင် အနည်းဆုံး(၃)နှစ် အမှုထမ်းဆောင်နိုင်ကြောင်းနှင့် တစ်ဆက်တည်း တာဝန်ထမ်းဆောင်ရန် ပျက်ကွက်ပါက ဌာနမှသတ်မှတ်ထားသည့် လျော်ကြေးငွေကို တစ်လုံးတစ်ခဲတည်း ပေးလျော်မည်ဖြစ်ကြောင်း ကိုယ်တိုင်ကတိပြု လက်မှတ်ရေးထိုးရမည်။

၄။ လျှောက်လွှာကို ပါမောက္ခချုပ်၊ သစ်တောနှင့် ပတ်ဝန်းကျင်ဆိုင်ရာ တက္ကသိုလ်၊ ရေဆင်းထံလိပ်မူ၍ (၃၀-၉-၂၀၂၅)ရက် နောက်ဆုံးထားရ၍ လျှောက်ထား နိုင်ပါသည်။

၅။ အမှတ်စဉ် (က၊ ခ၊ ဂ) လျှောက်ထားသူသည် မြန်မာစာ၊ အထွေထွေ ဗဟုသုတ၊ အင်္ဂလိပ်စာ ဘာသာရပ်များပါဝင်သည့် ရေးဖြေစာမေးပွဲ၊ လူတွေ့ စစ်ဆေးခြင်းနှင့် ကွန်ပျူတာကျွမ်းကျင်မှု စစ်ဆေးခြင်းကို ဖြေဆိုရမည်ဖြစ်သည်။

၆။ အမှတ် (ဃ)မှ (ဆ)အထိ လျှောက်ထားသူများသည် လူတွေ့စစ်ဆေးခြင်းကို ဖြေဆိုရမည်ဖြစ်သည်။

၇။ အရည်အချင်းစစ်စာမေးပွဲ ဖြေဆိုရမည့်ရက်နှင့် ဖြေဆိုခွင့်ရရှိသူများ စာရင်းကို ဆက်သွယ်အကြောင်းကြားပေးမည်ဖြစ်ပါသည်။

၈။ ပြည့်စုံခြင်းမရှိသော၊ အချိန်မီရောက်ခြင်းမရှိသော လျှောက်လွှာများကို လက်ခံစဉ်းစားမည် မဟုတ်ပါ။

၉။ လျှောက်လွှာတွင် ဖော်ပြချက်များနှင့် အထောက်အထား စာရွက်စာတမ်းများသည် မှန်ကန်မှုမရှိကြောင်း စစ်ဆေးတွေ့ရှိရပါက ရာထူးခန့်အပ်ပြီး စေကာမူ ထုတ်ပယ်ခြင်းခံရမည်။

၁၀။ အသေးစိတ်သိရှိလိုပါက ဖုန်း ၀၆၇၃၁၆၆၀၁ ၊ ၀၆၇၃၁၆၅၁၉ တို့သို့ ရုံးချိန်အတွင်း ဆက်သွယ် စုံစမ်းနိုင်ပါသည်။

သစ်တောနှင့်ပတ်ဝန်းကျင်ဆိုင်ရာတက္ကသိုလ်၊ ရေဆင်း

ဖခင်အမည်မှန်

တပ်ကုန်းမြို့၊ စစေတနာ ကိုယ်ပိုင်အထက်တန်းကျောင်း Grade-9 မှ မဝိုင်းချစ် ၏ဖခင် အမည်မှန်မှာ ဦးခိုင် ၉/တကန (နိုင်)၁၇၉၅၀၃ ဖြစ်ပါကြောင်း။

ဖခင်အမည်မှန်

တပ်ကုန်းမြို့၊ စစေတနာ ကိုယ်ပိုင်အထက်တန်းကျောင်း Grade-11 မှ မောင်သန့်ဇင်ဝင်း ၏ ဖခင်အမည်မှန်မှာ ဦးသိန်းဆွေ ၉/တကန(နိုင်)၁၇၉၄၉၈ ဖြစ်ပါကြောင်း။

ပျောက်ဆုံးကြောင်း

ကျွန်တော် ဦးရဲမင်းဦး ၇/လပတ(နိုင်)၁၆၈၁၂ ၏ နိုင်ငံကူး လက်မှတ်အမှတ် (မမှတ်မိ)မှာ ပျောက်ဆုံးသွားပါသဖြင့် တွေ့ရှိက အောက်ပါ ဖုန်းနံပါတ်သို့ အကြောင်းကြား ပေးပါရန်။

ဖုန်း-၀၉-၉၇၅၉၄၄၂

ပျောက်ဆုံးကြောင်း

ကျွန်တော် ဦးဇွဲထွန်ချို ၇/လပတ(နိုင်)၁၈၄၆၈ ၏ နိုင်ငံကူး လက်မှတ်အမှတ် (မမှတ်မိ)မှာ ပျောက်ဆုံးသွားပါသဖြင့် တွေ့ရှိက အောက်ပါ ဖုန်းနံပါတ်သို့ အကြောင်းကြား ပေးပါရန်။

ဖုန်း-၀၉-၇၆၁၆၆၉၃၈

ယာဉ်မှတ်ပုံတင်စာအုပ် မိတ္တူလျှောက်ထားခြင်း

ယာဉ်အမှတ် ၆၅ယ/၁၂၀၈၄, LUOJIA 110, M/C ယာဉ်လက်ဝယ်ရှိသူ ဦးဇင်ကိုအောင် က (ကမ-၃) ပျောက်ဆုံး၍ မိတ္တူထုတ်ပေးရန် လျှောက်ထားလာပါသည်။ ကန့်ကွက်လိုပါက ခိုင်လုံသောအထောက်အထားများဖြင့် ကြေငြာသည့်ရက်မှ ရက် ၃၀အတွင်း အောက်ဖော်ပြပါ ရုံးသို့ လူကိုယ်တိုင် လာရောက် ကန့်ကွက်နိုင်ပါသည်။

ကည၃၊ ခရိုင်ရုံး(သာယာဝတီ)

ယာဉ်မှတ်ပုံတင်စာအုပ် မိတ္တူလျှောက်ထားခြင်း

ယာဉ်အမှတ် ၆၄ယ/ဌ၂၄ဂ၅, HONDA WAVE, M/C ယာဉ်လက်ဝယ်ရှိသူ ဒေါ်ယုဝါ ၁၂/ကတန (နိုင်)၀၈၅၅၉၉ က (ကမ-၃) ပျောက်ဆုံး၍ မိတ္တူထုတ်ပေးရန် လျှောက်ထားလာပါသည်။ ကန့်ကွက်လိုပါက ခိုင်လုံသောအထောက်အထားများဖြင့် ကြေငြာသည့်ရက်မှ ရက် ၃၀အတွင်း အောက်ဖော်ပြပါ ရုံးသို့ လူကိုယ်တိုင် လာရောက် ကန့်ကွက်နိုင်ပါသည်။

ကည၃၊
ခရိုင်ရုံး(ရန်ကုန်တောင်ပိုင်း)
သန်လျက်မြို့

ယာဉ်မှတ်ပုံတင်စာအုပ် မိတ္တူလျှောက်ထားခြင်း

ယာဉ်အမှတ် 16U/4203, TVS King 200, T/W အား စစ်တွေမြို့၊ ကျောင်းကြီးလမ်း ရပ်ကွက်နေ ဝင်းဝင်းအေး ၁၁/စတန(နိုင်) ၀၆၆၃၆၈ က (ကမ-၃)ပျောက်ဆုံး ကြောင်း လျှောက်ထားလာပါသည်။ ကန့်ကွက်လိုပါက ခိုင်လုံသော အထောက်အထားများဖြင့် ကြေငြာသည့်ရက်မှ ရက် ၃၀ အတွင်း ကုန်းလမ်းပို့ဆောင်ရေး ညွှန်ကြားမှူးဦးစီးဌာန၊ ပြည်နယ်ရုံး (စစ်တွေ)သို့ လူကိုယ်တိုင် လာရောက် ကန့်ကွက်နိုင်ပါသည်။

ကည၃၊ ပြည်နယ်ရုံး(စစ်တွေ)

မြန်မာနိုင်ငံဘောလုံးအဖွဲ့ချုပ်
တင်ဒါကော်မတီ
တင်ဒါခေါ်ယူခြင်း

တင်ဒါအမှတ်၊ ၀၀၁/၂၀၂၅

၁။ မြန်မာနိုင်ငံဘောလုံးအဖွဲ့ချုပ် တင်ဒါကော်မတီသည် ၂၀၂၅-၂၆ ဘဏ္ဍာရေးနှစ်အတွင်း မန္တလေးမြို့ရှိ မြန်မာ့ဘောလုံးအကယ်ဒမီ အိပ်ဆောင်စားရိပ်သာတွင် ကျွေးမွေးရေးကိစ္စရပ်များ ဆောင်ရွက်ရန်အတွက် ပြည်တွင်းရှိအဖွဲ့အစည်းများအား ဖိတ်ခေါ်အပ်ပါသည်။

၂။ တင်ဒါစာရွက်စာတမ်းများကို ၁၅-၉-၂၀၂၅ရက်မှစ၍ မြန်မာနိုင်ငံဘောလုံးအဖွဲ့ချုပ်ရုံး၊ သယံနီးကျွန်းမြို့နယ်၊ ရန်ကုန်တိုင်းဒေသကြီးတွင် အခမဲ့ လာရောက်ထုတ်ယူနိုင်ပါသည်။

၃။ တင်ဒါတင်သွင်းမည့်သူ/အဖွဲ့အစည်း/ကုမ္ပဏီသည် အဆိုပြုလွှာ အပြည့်အစုံကို အထက်ဖော်ပြပါ မြန်မာနိုင်ငံဘောလုံးအဖွဲ့ချုပ်ရုံးသို့ ၂၃-၉-၂၀၂၅ရက် ညနေ ၄:၃၀ နောက်ဆုံးထားရ၍ ပြန်လည်ပေးသွင်းရပါမည်။ နောက်ကျတင်သွင်းသော တင်ဒါများကို လက်ခံစဉ်းစားမည် မဟုတ်ပါ။ အဆိုပြုလွှာများကို မြန်မာနိုင်ငံဘောလုံးအဖွဲ့ချုပ် တင်ဒါကော်မတီက ဖွင့်ဖောက်စစ်ဆေးပြီး ရွေးချယ်ထားသောသူ/အဖွဲ့အစည်း/ကုမ္ပဏီများကို လူတွေ့စစ်ဆေးခြင်းများ ဆောင်ရွက်သွားမည်ဖြစ်ပါသည်။

၄။ တင်ဒါခေါ်ယူခြင်းနှင့်စပ်လျဉ်း၍ သိရှိလိုသောအချက်အလက်များကို မြန်မာနိုင်ငံ ဘောလုံးအဖွဲ့ချုပ်၊ စီမံရေးနှင့်လုံခြုံရေးရာဌာန မန်နေဂျာ ဒေါ်မြိုမြိုသက်မှုးစ ၀၉-၄၂၁၀၃၀၄၅ သို့ ရုံးချိန်အတွင်း ဆက်သွယ်မေးမြန်းနိုင်ပါသည်။

မြန်မာနိုင်ငံဘောလုံးအဖွဲ့ချုပ်
တင်ဒါကော်မတီ

ဖောင်းကြွပျောက် လျှောက်ထားခြင်း

ယာဉ်အမှတ် AYY/56828 ၏ ဖောင်းကြွနဲပါတ်ပြားပျောက်ဆုံး၍ ထုတ်ပေးရန် လျှောက်ထားလာပါသဖြင့် ယခင်ဖောင်းကြွ နံပါတ်ပြား ပျက်ပြယ်ပါကြောင်း အများသိစေရန် ကြေညာအပ်ပါသည်။

ကည၃၊ ခရိုင်ရုံး(ဟသံတမြို့)

ကန့်ကွက်နိုင်ကြောင်းကြော်ငြာ

၁ဂုံဗြိုသစ်(မြောက်ပိုင်း)မြို့နယ်၊မြေတိုင်းရပ်ကွက်အမှတ်-၃၂-တိုးရဲ့၊မြေကွက်အမှတ်-၄၊မြေကွက်တည်နေရာအမှတ်-၄၊ကျွန်းရွှေမြင်လမ်း၊(၃၂-တိုးရဲ့)ရပ်ကွက်၊၁ဂုံဗြိုသစ်(မြောက်ပိုင်း)မြို့နယ်ဦးသန်းအောင်(၁၂/ကမရ(နိုင်)၀၀၉၇၁၄)အမည်ပေါက်နှစ်(၆၀)မြေဌားစာချုပ်(ဂရန့်)မြေအေးမြေအမည်ပေါက်-ဦးသန်းအောင်(ဖခင်)နှင့်ဒေါ်ခင်သန်း၊ဧ(မိခင်)တို့အသီးသီးကွယ်လွန်သဖြင့်သားသမီးများဖြစ်သောဦးတင်ဝင်းအောင်(၁၂/ကမရ(နိုင်)၀၀၉၇၁၅)၊ဒေါ်ဆွေဆွေအောင်(၁၂/ကမရ(နိုင်)၀၀၁၁၂၈)၊ဒေါ်မြတ်ဖြူအောင်(၁၂/ကမရ(နိုင်)၀၁၀၇၀)တို့မှင့်ငါးတို့မောင်နမ(၃)ဦးသာလျှင်ဒိုကြောင်းနှင်ကိုယ်ပမသားသမီးအဖြစ်မွေးစားထားခြင်းမရှိပါကြောင်း၊ဌင်းတို့(၃)ဦးသာလျှင်အမွေဆက်ခံပိုင်ဆိုင်ခွင့်ရှိပါကြောင်းနှင့်ဌင်းတို့မလွဲချွတ်အခြားအမွေဆက်ခံမည့်သူတစ်ဦးတစ်ယောက်မျှမကျန်ရှိကြောင်းကျမ်းကျန်ရှိနေလျှာ၊ထောက်ခံကျမ်းကျိန်လျှာ(၂)စောင်၊သေဆုံးမှုလက်မှတ်အိမ်ထောင်စုလူပဲ့ရေစာရင်း၊နှစ်(၆၀)မြေဌားစာချုပ်(ဂရန့်)တို့တင်ပြ၍ပိုင်ဆိုင်ကြောင်းစာချုပ်ဆိုရန်မေပြဝံ့ကျလျှောက်ထားလာခြင်းအားတရားဥပဒေနိုင်ရဲသောအထောက်အထားများဖြင့်ဤကြော်ငြာပါသည်နေ့မှစ၍(၇)ရက်အတွင်းကန့်ကွက်နိုင်ပါကြောင်းနှင့်ကန့်ကွက်မှုမရှိပါကလုပ်ထုံးလုပ်နည်းအတိုင်းဆက်လက်ဆောင်ရွက်ပေးမည်ဖြစ်ပါကြောင်းအသိပေးကြေညာအပ်ပါသည်။ ဌာနမှူး(၃တိယယွန်းကြားရေးမှူးချုပ်)
မြို့ပြမြေစီမံနဲ့ခွဲမှုဌာနရန်ကုန်မြို့တော်ဧည်ပင်သာယာရေးကော်မတီ

ယာဉ်မှတ်ပုံတင်စာအုပ် မိတ္တူလျှောက်ထားခြင်း

ယာဉ်အမှတ် ၈ဝယ/ဌ,၃၄ဂ၅ Honda Click 150 ယာဉ်လက်ဝယ်ရှိသူ ဦးလင်မော်ဦး ၉/ခအမ(နိုင်) ၀၁၀၃ရဂက (ကမ-၃)ပျောက်ဆုံး၍ မိတ္တူထုတ်ပေးရန် လျှောက်ထား လာပါသည်။ ကန့်ကွက်လိုပါက ခိုင်လုံသော အထောက်အထားများဖြင့် ကြေငြာသည့်ရက်မှ ရက် ၃၀ အတွင်း အောက်ဖော်ပြပါရုံးသို့ လူကိုယ်တိုင် လာရောက်ကန့်ကွက် နိုင်ပါသည်။

ကည၃၊
ခရိုင်ရုံး(မန္တလေးမြောက်ပိုင်း)
မန္တလေးမြို့

ယာဉ်မှတ်ပုံတင်စာအုပ် မိတ္တူလျှောက်ထားခြင်း

ယာဉ်အမှတ် 8C/5854 TOPSTAR L/T (TSL-01), P/U(4x2)R ယာဉ်လက်ဝယ်ရှိသူ ဦးနိုင်ထွန်း ၉/မနမ (နိုင်)၁၀၃၇၇၈ (ကမ-၃) ပျောက်ဆုံး၍ မိတ္တူထုတ်ပေးရန် လျှောက်ထားလာပါသည်။ ကန့်ကွက်လိုပါက ခိုင်လုံသော အထောက်အထားများဖြင့် ကြေငြာသည့်ရက်မှ ရက် ၃၀အတွင်း အောက်ဖော်ပြပါ ရုံးသို့ လူကိုယ်တိုင် လာရောက် ကန့်ကွက်နိုင်ပါသည်။

ကည၃၊
ခရိုင်ရုံး(မန္တလေးတောင်ပိုင်း)
မန္တလေးမြို့

ကန့်ကွက်နိုင်ပါသည်

ယာဉ်အမှတ် 55W/40998 Canda-110 ယာဉ်လက်ဝယ်ရှိသူ ဦးညွန့်ရွှေ ၁၄/အဂပ(နိုင်)၀၇၄၀၆ က (ကမ-၃) ပျောက်ဆုံး၍ မိတ္တူ ထုတ်ပေးရန် လျှောက်ထားလာပါ သည်။ ကန့်ကွက်လိုပါက ခိုင်လုံသော အထောက်အထားများဖြင့် ကြေငြာ သည့်ရက်မှ ရက် ၃၀အတွင်း အောက်ဖော်ပြပါရုံးသို့ လူကိုယ်တိုင် လာရောက် ကန့်ကွက်နိုင်ပါသည်။

ကည၃၊ ခရိုင်ရုံး(ဟသံတ)

ကန့်ကွက်နိုင်ပါသည်

ယာဉ်အမှတ် 83W/1292 Honda Wave 110 ယာဉ် လက်ဝယ်ရှိသူ ဦးစော်မျိုးထက် ၁၄/မအန(နိုင်)၃ရ၀၀၅ က (ကမ-၃) ပျောက်ဆုံး၍ မိတ္တူထုတ်ပေးရန် လျှောက်ထားလာပါသည်။ ကန့်ကွက် လိုပါက ခိုင်လုံသောအထောက် အထားများဖြင့် ကြေငြာသည့်ရက်မှ ရက် ၃၀အတွင်း အောက်ဖော်ပြပါ ရုံးသို့ လူကိုယ်တိုင် လာရောက် ကန့်ကွက်နိုင်ပါသည်။

ကည၃၊ ခရိုင်ရုံး(ဟသံတ)

လမ်းဦးစီးဌာန၊ ကြီးကြပ်ရေးအဖွဲ့၊ ရန်ကုန်တိုင်းဒေသကြီး
အိတ်ဖွင့်တင်ဒါခေါ်ယူခြင်း
တင်ဒါအမှတ် ၃/ ၂၀၂၅-၂၀၂၆

၁။ ဆောက်လုပ်ရေးဝန်ကြီးဌာန၊ လမ်းဦးစီးဌာန၊ ကြီးကြပ်ရေးအဖွဲ့ (ရန်ကုန်တိုင်း)မှ ၂၀၂၅-၂၀၂၆ ဘဏ္ဍာရေးနှစ်အတွင်း တိုင်းဒေသကြီး ငွေလုံးငွေရင်း ရန်ပုံငွေဖြင့် ဆောင်ရွက်မည့် လမ်းတည်ဆောက်ရေးလုပ်ငန်းများကို လုပ်ငန်းတင်ဒါစနစ်ဖြင့် ဆောင်ရွက်မည်ဖြစ်ပါ၍ မြန်မာနိုင်ငံသားတိုင်းရင်းသား လုပ်ငန်းရှင်များမှ မြန်မာကျပ်ငွေဖြင့် အိတ်ဖွင့်တင်ဒါ (Open Tender) တင်သွင်းနိုင်ပါကြောင်း ကြေညာအပ်ပါသည်။

တင်ဒါလျှောက်လွှာရောင်းချမည့် ရက်/အချိန်/နေရာ - (၁၂-၉-၂၀၂၅) ရက်မှ (၂၅-၉-၂၀၂၅)ရက်အထိ(ရုံးချိန်အတွင်း)၊ ညွှန်ကြားရေးမှူး(မြို့ပြ)ရုံး၊လမ်းဦးစီးဌာန၊ ကြီးကြပ်ရေးအဖွဲ့၊အထက်မင်းကြီးလမ်း၊ အင်းစိန်မြို့နယ်

တင်ဒါလျှောက်လွှာတင်သွင်းရမည့် ရက်/အချိန်/နေရာ - (၂၂-၉-၂၀၂၅)ရက်မှ (၂၆-၉-၂၀၂၅)ရက်အထိ (ရုံးချိန်အတွင်း)၊ညွှန်ကြားရေးမှူး (မြို့ပြ)ရုံး၊လမ်းဦးစီးဌာန၊ ကြီးကြပ်ရေး အဖွဲ့၊ အထက်မင်းကြီးလမ်း၊ အင်းစိန်မြို့နယ်

တင်ဒါဖွင့်ပွဲကျင်းပမည့် ရက်/အချိန် - ထပ်မံကြော်ငြာပါမည်။

တင်ဒါဖွင့်ပွဲကျင်းပမည့်နေရာ - ညွှန်ကြားရေးမှူး(မြို့ပြ)ရုံး၊ လမ်းဦးစီးဌာန၊ ကြီးကြပ်ရေးအဖွဲ့ အထက်မင်းကြီးလမ်း၊ အင်းစိန်မြို့နယ်

၂။ တင်ဒါလျှောက်လွှာပုံစံနှင့် စည်းကမ်းချက်များကို အသေးစိတ်သိရှိလိုပါက အောက်ဖော်ပြပါ ဖုန်းနံပါတ်သို့ ရုံးချိန်အတွင်း ဆက်သွယ်မေးမြန်းနိုင်ပါကြောင်း အသိပေးကြေညာအပ်ပါသည်။

တင်ဒါလက်ခံရေးနှင့်စိစစ်ရေးအဖွဲ့

ဖုန်း-၀၁-၃၆၄၀၉၈၊ ၀၉-၄၂၀၂၆၉၉၂

ကန့်ကွက်နိုင်ပါကြောင်း

ဟသံတမြို့၊ ဥယျာဉ်မြောက်ရပ်ကွက်၊ အကွက်အမှတ်(၄၉)၊ ဦးယျာဉ်ကြီး မြောက်ရပ်၊ ဦးပိုင်အမှတ် (၂၆၀)၊ ဧရိယာ ၀ ဘသမ ၀၅၆ ကျော်၊ ဒေါ်ကျင်ဝမ်း အမည်ဖြင့် နှစ်(၃၀)မြေဌားဂရန်ရရှိထားသောမြေအား ၎င်း၏သားသမီးများ ဖြစ်ကြသည့် ဟသံတမြို့၊ ဥယျာဉ်မြောက်ရပ်ကွက်၊ နတ်မော်လမ်းနေ ဒေါ်ရွှေ(၁)ဒေါ်ယဉ်ယဉ်မြင့်၊ ဒေါ်နုနုအေးနှင့် ဦးသိန်းလွင်တို့က လူနေအိမ် အသုံးပြုခြင်းအတွက် မြေဌားစာချုပ် အမည်ပြောင်း၊ သက်တမ်းတိုးဂရန့် လျှောက်ထားလာခြင်းအပေါ် ကန့်ကွက်ရန်ရှိပါက ဤကြော်ငြာစာပါသည့်ရက်မှစ၍ (၁၅)ရက်အတွင်း ဟသံတမြို့နယ်အထွေထွေအုပ်ချုပ်ရေးဦးစီးဌာနသို့ အကျိုးအကြောင်းဖော်ပြ၍ ကန့်ကွက်နိုင်ပါကြောင်း ကြော်ငြာအပ်ပါသည်။

လက်ထောက်ကော်လီဇွော်အရာရှိ
မြို့နယ်အထွေထွေအုပ်ချုပ်ရေးဦးစီးဌာန၊ ဟသံတမြို့

ကန့်ကွက်နိုင်ပါကြောင်း

ဟသံတမြို့၊ ဥယျာဉ်မြောက်ရပ်ကွက်၊ အကွက်အမှတ်(၄၉)၊ ဦးယျာဉ်ကြီး မြောက်ရပ်၊ ဦးပိုင်အမှတ် (၃၁)၊ ဧရိယာ ၀ ဘသမ ၀၄၆ ကျော်၊ ဒေါ်ကျင်ဝမ်း အမည်ဖြင့် နှစ်(၃၀)မြေဌားဂရန်ရရှိထားသောမြေအား ၎င်း၏သားသမီးများ ဖြစ်ကြသည့် ဟသံတမြို့၊ ဥယျာဉ်မြောက်ရပ်ကွက်၊ နတ်မော်လမ်းနေ ဒေါ်ရွှေ(၁)ဒေါ်ယဉ်ယဉ်မြင့်၊ ဒေါ်နုနုအေးနှင့် ဦးသိန်းလွင်တို့က လူနေအိမ် အသုံးပြုခြင်းအတွက် မြေဌားစာချုပ် အမည်ပြောင်း၊ သက်တမ်းတိုးဂရန့် လျှောက်ထားလာခြင်းအပေါ် ကန့်ကွက်ရန်ရှိပါက ဤကြော်ငြာစာပါသည့်ရက်မှစ၍ (၁၅)ရက်အတွင်း ဟသံတမြို့နယ်အထွေထွေအုပ်ချုပ်ရေးဦးစီးဌာနသို့ အကျိုးအကြောင်းဖော်ပြ၍ ကန့်ကွက်နိုင်ပါကြောင်း ကြော်ငြာအပ်ပါသည်။

လက်ထောက်ကော်လီဇွော်အရာရှိ
မြို့နယ်အထွေထွေအုပ်ချုပ်ရေးဦးစီးဌာန၊ ဟသံတမြို့

ကန့်ကွက်နိုင်ပါကြောင်း

ဟသံတမြို့၊ ဥယျာဉ်မြောက်ရပ်ကွက်၊ အကွက်အမှတ်(၄၉)၊ ဦးယျာဉ်ကြီး မြောက်ရပ်၊ ဦးပိုင်အမှတ် (၃၁)၊ ဧရိယာ ၀ ဘသမ ၀၄၆ ကျော်၊ ဒေါ်ကျင်ဝမ်း အမည်ဖြင့် နှစ်(၃၀)မြေဌားဂရန်ရရှိထားသောမြေအား ၎င်း၏သားသမီးများ ဖြစ်ကြသည့် ဟသံတမြို့၊ ဥယျာဉ်မြောက်ရပ်ကွက်၊ နတ်မော်လမ်းနေ ဒေါ်ရွှေ(၁)ဒေါ်ယဉ်ယဉ်မြင့်၊ ဒေါ်နုနုအေးနှင့် ဦးသိန်းလွင်တို့က လူနေအိမ် အသုံးပြုခြင်းအတွက် မြေဌားစာချုပ် အမည်ပြောင်း၊ သက်တမ်းတိုးဂရန့် လျှောက်ထားလာခြင်းအပေါ် ကန့်ကွက်ရန်ရှိပါက ဤကြော်ငြာစာပါသည့်ရက်မှစ၍ (၁၅)ရက်အတွင်း ဟသံတမြို့နယ်အထွေထွေအုပ်ချုပ်ရေးဦးစီးဌာနသို့ အကျိုးအကြောင်းဖော်ပြ၍ ကန့်ကွက်နိုင်ပါကြောင်း ကြော်ငြာအပ်ပါသည်။

လက်ထောက်ကော်လီဇွော်အရာရှိ
မြို့နယ်အထွေထွေအုပ်ချုပ်ရေးဦးစီးဌာန၊ ဟသံတမြို့

အမည်မှန်

ရန်ကုန်တိုင်းဒေသကြီး၊ လှည်းကူးခရိုင်/လှည်းကူးမြို့နယ်၊ ငါးဆူတောင် ၃ ရပ်ကွက်၊ အမှတ်(3/5/21) နေ ငါးဆူတောင် (အထက) စက်/စိုက်/မွေး ကျောင်း G -12 မှ (၁၁) ဦးဟိန်းစော်မင်း ၁၂/လကန(နိုင်)၂၉၄၉၆၃ - (အမ်) ဒေါ်ဝင်းနုနုဦး ၁၂/လကန(နိုင်)၁၉၇၁၇၂ တို့၏သား မောင်ဟိန်းထက်၏ အမည်မှန်မှာ မောင်ဟန်ဏိုးထွေ့ ၁၂/လကန(နိုင်)၃၁၀၈၄ ဖြစ်ပါကြောင်း။

ကန့်ကွက်နိုင်ကြောင်း ကြော်ငြာခြင်း

ကျောက်ပန်းတောင်းမြို့၊ အောင်မင်္ဂလာရပ်ကွက်၊ ကွင်းအမှတ် (၂၀၇၇)၊ မယ်အိုကန့်ကွင်း၊ မြေကွက်အမှတ်(၃/၁၂၃)၊ မြေစရိယာ ၀ ဘသမ ၁၄၂ ဧကအား လူနေထိုင်အသုံးပြုရန်အတွက် ဦးစိုးဝင်းအေး ၉/ကဝတ(နိုင်)၁၆၉၃၀၉၊ ဒေါ်ယုယုရွှေ ၈/နမန(နိုင်) ၁၃၂၅၇၀ မှ အမွေဆက်ခံပိုင်ဆိုင်ကြောင်း မြွက်ဟ ကြေညာစာချုပ်၊ တရားရုံးကျင်းကျိန်ချက်တို့နှင့်အတူ မြေဌားဂရန့်(အသစ်) လျှောက်ထားလာပါသဖြင့် ကန့်ကွက်လိုသူများရှိပါက ကြော်ငြာသည့် ရက်မှစ၍ (၁၅)ရက်အတွင်း အုပ်ချုပ်ရေးမှူး၊ ကျောက်ပန်းတောင်းမြို့နယ် အထွေထွေအုပ်ချုပ်ရေးဦးစီးဌာနရုံးသို့ အထောက်အထားခိုင်လုံစွာဖြင့် လာရောက်ကန့်ကွက်နိုင်ပါကြောင်းနှင့် သတ်မှတ်ရက်ကုန်ဆုံးသည်အထိ ကန့်ကွက်သူများမရှိပါက ဥပဒေ၊ နည်းဥပဒေလုပ်ထုံးလုပ်နည်းနှင့်အညီ ဆက်လက် ဆောင်ရွက်သွားမည်ဖြစ်ပါကြောင်း အများသိစေရန် ကြေညာလိုက်သည်။

မြို့နယ်အထွေထွေအုပ်ချုပ်ရေးဦးစီးဌာန
ကျောက်ပန်းတောင်းမြို့

ဒေါ်အေးရတနာစုလှိုင် (၁၂/ဒဂတ(နိုင်)၀၅၇၃၃၃)နှင့် အများသိစေရန် ကြေညာခြင်း

ကျွန်တော် ဦးသိန်းထိုက်အောင်(ခ)ဘိုဘို ၁၂/ဒဂတ(နိုင်)၀၈၄၇၇၈ နှင့် ဒေါ်အေးရတနာစုလှိုင် ၁၂/ဒဂတ(နိုင်)၀၅၇၃၃၀ တို့သည် ၁၀-၆-၂၀၀၈ ရက်တွင် လက်ထပ်ထိမ်းမြားခဲ့၍ သား/သမီး (၂) ဦးထွန်းကားခဲ့ပါသည်။ သို့သော် ကျွန်တော်တို့နှစ်ဦးသည် စိတ်သဘောထား တိုက်ဆိုင်ခြင်းမရှိတော့၍ ရန်ကုန်တိုင်းဒေသကြီး၊ လှိုင်မြို့နယ်တရားရုံးသို့ လွန်ခဲ့သော (၂၂-၁၂-၂၀၂၃)ရက်ကတည်းက နှစ်ဦးသဘောတူ အကြင်လင်မယားအဖြစ်မှ အပြီးအပိုင်ကွာရှင်းပြတ်ခဲ့ခဲ့ကြပြီး ဖြစ်ပါသည်။ ကျွန်တော်မှ ဒေါ်အေးရတနာစုလှိုင်နှင့် လင်ခန်း၊ မယားခန်း၊ ပစ္စည်းခန်းအားလုံး ပြတ်ခဲပြီးဖြစ်သော်လည်း သား/သမီး အုပ်ထိန်းခြင်းကိစ္စများနှင့်ပတ်သက်၍ ၎င်းနှင့်ဆက်ဆံထြေးဆိုးရနေသည်ကို ဒေါ်အေးရတနာစုလှိုင်က အခွင့်အရေးတစ်ရပ်အဖြစ် အသုံးချကာ ကျွန်တော်စီးပွားရေးလုပ်ကိုင်လျက်ရှိသော ပတ်ဝန်းကျင်နေရာသေသေများတွင် ၎င်းနှင့်ကျွန်တော်မှာ ယနေ့အချိန်အထိ ပေါင်းသင်းနေထိုင်နေကြောင်း မဟုတ်မမှန်သတင်းလွှင့်ပြီး နှိုင်းပိုင်သတင်းစာ၌ပင် ထည့်သွင်းကြေညာနေကြောင်း သိရှိရပါသည်။ ထို့ကြောင့် ကျွန်တော်နှင့် ဒေါ်အေးရတနာစုလှိုင်တို့သည် လွန်ခဲ့သော (၂၂-၁၂-၂၀၂၃) ရက်ကတည်းက လှိုင်မြို့နယ်တရားရုံးတွင် ကွာရှင်းပြတ်ခဲခဲ့ပြီးဖြစ်ကြောင်းနှင့် ဒေါ်အေးရတနာစုလှိုင်မှ ထပ်မံ၍ မဟုတ်မမှန်လိုက်လဲ ပြောဆိုနေဉင့်ယှက်နေပါက ဆက်လက်သည်းခံတောမှည်မဟုတ်ဘဲ ဥပဒေနှင့်အညီ တရားစွဲဆိုအရေးယူ ဆောင်ရွက်သွားတော့မည်ဖြစ်ကြောင်း အများသိစေရန် ကြေညာအပ်ပါသည်။

ဦးသိန်းထိုက်အောင် (ခ) ဘိုဘို
၁၂/ဒဂတ(နိုင်)၀၈၄၇၇၈

ဒီကရီကိုအတည်ပြုရန်အမိန့်မထုတ်သင့်ကြောင်းထုချေစေရန် အကြောင်းကြားစာ

(တရားမကျင့်ထုံးဥပဒေအမိန့်-၂၁ ၊ နည်းဥပဒေ - ၂၂)
ကလောမြို့နယ်တရားရုံးတော်
၂၀၂၅ ခုနှစ် ၊ တရားမကြီးမှုအမှတ် - ၁၃ နှင့် ဆက်နွယ်သည့် ၂၀၂၅ ခုနှစ်၊ တရားမဇာဂရီမှုအမှတ် - ၈

ဦးဘိဘဆွေ	နှင့်	ဗိုလ်မှူးတင်ထွန်း (ငြိမ်း)
တရားနိုင်		တရားရှုံး

ကလောမြို့နယ် ၊ အောင်ပန်းမြို့၊ မင်ဂလာရပ်ကွက်နေ ဗိုလ်မှူးတင်ထွန်း (ငြိမ်း) (ယခုနေရပ် လိပ်စာမသိ) သိစေရမည် ။

၂၀၂၅ ခုနှစ်၊ တရားမကြီးမှုအမှတ် - ၁၃ တွင် ကျရှိသည့် ဒီကရီကို အတည်ပြုလုပ်ရန် ဤရုံးတော်တွင် တရားနိုင် ဦးဘိဘဆွေက လျှောက်ထားသည်ဖြစ်၍ မည်သည့်အကြောင်းကြောင့် အတည်ပြုလုပ်စေရန် အမိန့်ကို မထုတ်သင့်ကြောင်း အကြောင်းတစ်ခုခုရှိလျှင် ချေဆိုရန် သင်ကိုယ်တိုင် ဖြစ်စေ၊ ရှေ့နေ သို့မဟုတ် အခွင့်ရကိုယ်စားလှယ်ဖြင့်ဖြစ်စေ၊ ၂၀၂၅ ခုနှစ်၊ စက်တင်ဘာလ ၁၇ ရက် (၁၃ရက် ခုနှစ် ၊ တော်သလင်းလဆုတ် ၁၁ရက်) မွန်းမတည့်မီ ၁၀:၀၀ နာရီတွင် ဤရုံးတော်ရှေ့ လာရောက်ရမည်။

၂၀၂၅ ခုနှစ်၊ စက်တင်ဘာလ ၃ ရက်တွင် ဤရုံးတော်တံဆိပ်ရိုက်နှိပ်၍ ကျွန်ုပ်လက်မှတ်ရေးထိုး ထုတ်ပေးလိုက်သည်။

(လင်းကိုကိုဟိန်း)
ဒုတိယမြို့နယ်တရားသူကြီး (၁)
ကလောမြို့နယ်တရားရုံး

ကန့်ကွက်နိုင်ကြောင်း ကြော်ငြာခြင်း

အရာတော်မြို့နယ်၊ ဝါးတန်းကျေးရွာအုပ်စု၊ ကွင်း/အကွက်အမှတ် နှင့်အမည် (၃၀၉)၊ ဝါးပြစ်မ(မ)၊ ဦးပိုင်အမှတ်/ မြေကွက်အမှတ် ၈၆၆ ၊ ၈၆၆ ၊ ၈၆၆ ၊

ရေကြောင်းသတိပေးချက်ထုတ်ပြန်ခြင်း

၁။ မြန်မာ–ကိုရီးယားချစ်ကြည်ရေး(ဒလ)တံတားစီမံကိန်း၏ရေလယ်ပင်မတံတားသံမဏိ ဆိုင်းကြိုးများ တပ်ဆင်ခြင်းလုပ်ငန်း ဆောင်ရွက်လျက်ရှိရာ ၂၀၂၅ ခုနှစ်၊ သြဂုတ်လကုန်တွင် တပ်ဆင်ပြီးစီးခဲ့ပြီးဖြစ်ပါသည်။

၂။ ယခုအခါ ရေလယ်ပင်မတံတားသံမဏိဆိုင်းကြိုးများ တပ်ဆင်ခြင်းလုပ်ငန်းတွင် အသုံးပြုခဲ့သော Form Traveler ကို ပြန်လည်ဖြုတ်သိမ်းခြင်းလုပ်ငန်းစဉ်အား ၂၀၂၅ ခုနှစ်၊ စက်တင်ဘာလ ၁၇ ရက်မှ ၂၀ ရက်အထိ ဆောင်ရွက်သွားမည်ဖြစ်ပါသည်။

၃။ တံတားတိုင်ခြေများ၏ မြစ်ညာနှင့် မြစ်ခြေ ၂ ဖက်၊ ကမ်းနှစ်ဖက်လုံးတွင် Radar Reflector တပ်ဆင်ထားသော မီးအချက်ပြ Buoy များကို ရေဒါစနစ်ဖြင့် အလွယ်တကူ ဖမ်းယူရရှိနိုင်ပြီး ဘေးအန္တရာယ်ကင်းစွာ ဖြတ်သန်းဝင်ရောက်နိုင်ရန်အတွက် အောက်ပါ Coordinate များအတိုင်း ချထားပေးပြီးဖြစ်ပါသည် –

G 1 – 16 Deg, 46.28 Min (N)
096 Deg, 08.54 Min (E)
R 1 – 16 Deg, 46.115 Min (N)
096 Deg, 08.485 Min (E)
G 2 – 16 Deg, 46.27 Min (N)
096 Deg, 08.60 Min (E)
R 2 – 16 Deg, 46.10 Min (N)
096 Deg, 08.55 Min (E)
G 3 – 16 Deg, 46.235 Min (N)
096 Deg, 08.74 Min (E)
R 3 – 16 Deg, 46.07 Min (N)
096 Deg, 08.70 Min (E)
G 4 – 16 Deg, 46.232 Min (N)
096 Deg, 08.805 Min (E)
R 4 – 16 Deg, 46.06 Min (N)
096 Deg, 08.77 Min (E)

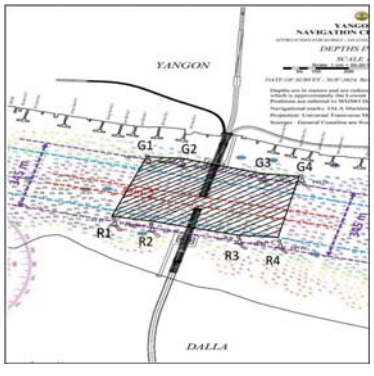

၄။ သို့ဖြစ်ပါ၍ မြန်မာ–ကိုရီးယားချစ်ကြည်ရေး(ဒလ)တံတားစီမံကိန်း၏ ရေလယ်ပင်မ တံတားမှ Form Traveler ဖြုတ်သိမ်းခြင်းလုပ်ငန်းများဆောင်ရွက်နေစဉ်အတွင်း ၂၀၂၅ ခုနှစ်၊ စက်တင်ဘာလ ၁၇ ရက်၊ နံနက် ၀၈:၀၀ နာရီမှ ၁၈ ရက် နံနက် ၀၈:၀၀ နာရီအထိ လည်းကောင်း၊ စက်တင်ဘာလ ၁၉ ရက် နံနက် ၀၈:၀၀ နာရီမှ ၂၀ ရက်၊ နံနက် ၀၈:၀၀ နာရီအထိ လည်းကောင်း၊ အပိုဒ် ၃ ပါ ဧရိယာအတွင်း မည်သည့်ရေယာဉ်မျှ ဖြတ်သန်းခုတ်မောင်းသွား လာခြင်း မပြုကြရန်အတွက် ရေကြောင်းသတိပေးချက် (Notice To Mariners) ထုတ်ပြန် ကြေညာအပ်ပါသည်။

မြန်မာ့ဆိပ်ကမ်းအာဏာပိုင်

ရေကြောင်းကြေညာခြင်း

အကျိုးသက်ရှိမြို့၊ ရွှေအင်ကြင်းရပ်ကွက်၊ မြေတိုင်းရပ်ကွက်အမှတ် ၁၁/ရွှေအင်ကြင်းရပ်၊ မြေကွက်အမှတ် ၃-၃၃၃၆၅၅ မြေဧရိယာ ၀ ၁ဝ၀ ၁ဝ၆ ဧကရှိ ဦးဝင်းမြတ်ထွန်း (ဘ) ဦးမောင်ခွယ် ၁/မကတ(နိုင်)၀၈၀၈၀၃ အမည်ပေါက် နှစ်(၃၀)မြေငှားစာချုပ်မြေကွက်ကို ဦးဝင်းမြတ်ထွန်းထံမှ နေပြည်တော်စာချုပ်စာတမ်းမှတ်ပုံတင်ရုံး၏ အထူးကိုယ်စားလှယ်လွှဲအပ်စာအမှတ် (၃၀၄၄/၂၀၂၂)၊ (၁၈-၇-၂၀၂၂)ရက်ထားသူ ဦးမေမင်းတင့် (ဘ)ဦးအောင်တင့် ၉/မထလ (နိုင်)၁၇၆၈၁ မှ ဒေါ်ဝင့်ဝင့်ပြိမ်း (ဘ)ဦးကျော်ညွန့် ၁၂/ဥကမ(နိုင်)၁၄၆၈၀ နှင့် အရောင်းအဝယ်မှတ်ပုံတင်စာချုပ် ချုပ်ဆိုရန်မြေပုံ၊ မြေရာဇဝင်လျှောက်ထားလာပါသဖြင့် ကန့်ကွက်လိုသူများအနေဖြင့် တရားဝင်ပိုင်ဆိုင်မှု စာချုပ်စာတမ်းများ၊ တရားရုံးအမိန့်ဒီကရီများ အထောက်အထား ခိုင်လုံစွာတင်ပြ၍ နေပြည်တော်စည်ပင်သာယာရေးကော်မတီ၊ မြို့ပြစီမံကိန်းနှင့် မြေစီမံခန့်ခွဲမှု ဌာနသို့ ဤကြေညာချက်ပါရှိသည့်ရက်မှစ၍ (၁၅)ရက်အတွင်း လာရောက် ကန့်ကွက်လိုသူများအနေဖြင့် သတ်မှတ်ကာလအတွင်း ကန့်ကွက်မှုမရှိပါက ဌာန၏လုပ်ထုံး လုပ်နည်းများနှင့်အညီ မြေပုံ၊ မြေရာဇဝင်လျှောက်ထားလာမှုအား ဆက်လက်ဆောင်ရွက်ပေးသွားမည်ဖြစ်ကြောင်း ကြေညာလိုက်သည်။

မြို့ပြစီမံကိန်းနှင့် မြေစီမံခန့်ခွဲမှုဌာန
နေပြည်တော်စည်ပင်သာယာရေးကော်မတီ

ကန့်ကွက်နိုင်ကြောင်းကြေညာခြင်း

အကျိုးသက်ရှိမြို့၊ ရွှေအင်ကြင်းရပ်ကွက်၊ မြေတိုင်းရပ်ကွက်အမှတ် ၁၁/ရွှေအင်ကြင်းရပ်၊ မြေကွက်အမှတ် ၃-၃၃၃၆၅၅ မြေဧရိယာ ၀ ၁ဝ၀ ၁ဝ၆ ဧကရှိ ဦးဝင်းမြတ်ထွန်း (ဘ) ဦးမောင်ခွယ် ၁/မကတ(နိုင်)၀၈၀၈၀၃ အမည်ပေါက် နှစ်(၃၀)မြေငှားစာချုပ်မြေကွက်ကို ဦးဝင်းမြတ်ထွန်းထံမှ နေပြည်တော်စာချုပ်စာတမ်းမှတ်ပုံတင်ရုံး၏ အထူးကိုယ်စားလှယ်လွှဲအပ်စာအမှတ် (၃၀၄၄/၂၀၂၂)၊ (၁၈-၇-၂၀၂၂)ရက်ထားသူ ဦးမေမင်းတင့် (ဘ) ဦးအောင်တင့် ၉/မထလ (နိုင်)၁၇၆၈၁ မှ ဒေါ်ဝင့်ဝင့်ပြိမ်း (ဘ) ဦးကျော်ညွန့် ၁၂/ဥကမ(နိုင်)၁၄၆၈၀ နှင့် အရောင်းအဝယ်မှတ်ပုံတင်စာချုပ် ချုပ်ဆိုရန်မြေပုံ၊ မြေရာဇဝင်လျှောက်ထားလာပါသဖြင့် ကန့်ကွက်လိုသူများအနေဖြင့် တရားဝင်ပိုင်ဆိုင်မှု စာချုပ်စာတမ်းများ၊ တရားရုံးအမိန့်ဒီကရီများ အထောက်အထား ခိုင်လုံစွာတင်ပြ၍ နေပြည်တော်စည်ပင်သာယာရေးကော်မတီ၊ မြို့ပြစီမံကိန်းနှင့် မြေစီမံခန့်ခွဲမှုဌာနသို့ ဤကြေညာချက်ပါရှိသည့်ရက်မှစ၍ (၁၅)ရက်အတွင်း လာရောက် ကန့်ကွက်လိုသူများအနေဖြင့် သတ်မှတ်ကာလအတွင်း ကန့်ကွက်မှုမရှိပါက ဌာန၏လုပ်ထုံး လုပ်နည်းများနှင့်အညီ မြေပုံ၊ မြေရာဇဝင်လျှောက်ထားလာမှုအား ဆက်လက်ဆောင်ရွက်ပေးသွားမည်ဖြစ်ကြောင်း ကြေညာလိုက်သည်။

မြို့ပြစီမံကိန်းနှင့် မြေစီမံခန့်ခွဲမှုဌာန
နေပြည်တော်စည်ပင်သာယာရေးကော်မတီ

ကန့်ကွက်နိုင်ကြောင်းကြေညာခြင်း

အကျိုးသက်ရှိမြို့၊ ရွှေအင်ကြင်းရပ်ကွက်၊ မြေတိုင်းရပ်ကွက်အမှတ် ၁၁/ရွှေအင်ကြင်းရပ်၊ မြေကွက်အမှတ် ၃-၃၃၃၆၅၅ မြေဧရိယာ ၀ ၁ဝ၀ ၁ဝ၆ ဧကရှိ ဦးဝင်းမြတ်ထွန်း (ဘ) ဦးမောင်ခွယ် ၁/မကတ(နိုင်)၀၈၀၈၀၃ အမည်ပေါက် နှစ်(၃၀)မြေငှားစာချုပ်မြေကွက်ကို ဦးဝင်းမြတ်ထွန်းထံမှ နေပြည်တော်စာချုပ်စာတမ်းမှတ်ပုံတင်ရုံး၏ အထူးကိုယ်စားလှယ်လွှဲအပ်စာအမှတ် (၃၀၄၄/၂၀၂၂)၊ (၁၈-၇-၂၀၂၂)ရက်ထားသူ ဦးမေမင်းတင့် (ဘ) ဦးအောင်တင့် ၉/မထလ (နိုင်)၁၇၆၈၁ မှ ဒေါ်ဝင့်ဝင့်ပြိမ်း (ဘ) ဦးကျော်ညွန့် ၁၂/ဥကမ(နိုင်)၁၄၆၈၀ နှင့် အရောင်းအဝယ်မှတ်ပုံတင်စာချုပ် ချုပ်ဆိုရန်မြေပုံ၊ မြေရာဇဝင်လျှောက်ထား လာပါသဖြင့် ကန့်ကွက်လိုသူများအနေဖြင့် တရားဝင်ပိုင်ဆိုင်မှု စာချုပ်စာတမ်းများ၊ တရားရုံးအမိန့်ဒီကရီများ အထောက်အထား ခိုင်လုံစွာတင်ပြ၍ နေပြည်တော်စည်ပင်သာယာရေးကော်မတီ၊ မြို့ပြစီမံကိန်းနှင့် မြေစီမံခန့်ခွဲမှုဌာနသို့ ဤကြေညာချက်ပါရှိသည့်ရက်မှစ၍ (၁၅)ရက်အတွင်း လာရောက် ကန့်ကွက်နိုင်ကြောင်းနှင့် သတ်မှတ်ကာလအတွင်း ကန့်ကွက်မှုမရှိပါက ဌာန၏ လုပ်ထုံးလုပ်နည်းများနှင့်အညီ မြေပုံ၊ မြေရာဇဝင်လျှောက်ထားလာမှုအား ဆက်လက်ဆောင်ရွက်ပေးသွားမည်ဖြစ်ကြောင်း ကြေညာလိုက်သည်။

မြို့ပြစီမံကိန်းနှင့် မြေစီမံခန့်ခွဲမှုဌာန
နေပြည်တော်စည်ပင်သာယာရေးကော်မတီ

ကန့်ကွက်နိုင်ကြောင်းကြေညာခြင်း

အကျိုးသက်ရှိမြို့၊ ရွှေအင်ကြင်းရပ်ကွက်၊ မြေတိုင်းရပ်ကွက်အမှတ် ၁၁/ရွှေအင်ကြင်းရပ်၊ မြေကွက်အမှတ် ၃-၃၃၃၆၅၅ မြေဧရိယာ ၀ ၁ဝ၀ ၁ဝ၆ ဧကရှိ ဦးဝင်းမြတ်ထွန်း (ဘ) ဦးမောင်ခွယ် ၁/မကတ(နိုင်)၀၈၀၈၀၃ အမည်ပေါက် နှစ်(၃၀)မြေငှားစာချုပ်မြေကွက်ကို ဦးဝင်းမြတ်ထွန်းထံမှ နေပြည်တော်စာချုပ်စာတမ်းမှတ်ပုံတင်ရုံး၏ အထူးကိုယ်စားလှယ်လွှဲအပ်စာအမှတ် (၃၀၄၄/၂၀၂၂)၊ (၁၈-၇-၂၀၂၂)ရက်ထားသူ ဦးမေမင်းတင့် (ဘ) ဦးအောင်တင့် ၉/မထလ (နိုင်)၁၇၆၈၁ မှ ဒေါ်ဝင့်ဝင့်ပြိမ်း (ဘ) ဦးကျော်ညွန့် ၁၂/ဥကမ(နိုင်)၁၄၆၈၀ နှင့် အရောင်းအဝယ်မှတ်ပုံတင်စာချုပ် ချုပ်ဆိုရန်မြေပုံ၊ မြေရာဇဝင်လျှောက်ထား လာပါသဖြင့် ကန့်ကွက်လိုသူများအနေဖြင့် တရားဝင်ပိုင်ဆိုင်မှု စာချုပ်စာတမ်းများ၊ တရားရုံးအမိန့်ဒီကရီများ အထောက်အထား ခိုင်လုံစွာတင်ပြ၍ နေပြည်တော်စည်ပင်သာယာရေးကော်မတီ၊ မြို့ပြစီမံကိန်းနှင့် မြေစီမံခန့်ခွဲမှုဌာနသို့ ဤကြေညာချက်ပါရှိသည့်ရက်မှစ၍ (၁၅)ရက်အတွင်း လာရောက် ကန့်ကွက်နိုင်ကြောင်းနှင့် သတ်မှတ်ကာလအတွင်း ကန့်ကွက်မှုမရှိပါက ဌာန၏ လုပ်ထုံးလုပ်နည်းများနှင့်အညီ မြေပုံ၊ မြေရာဇဝင်လျှောက်ထားလာမှုအား ဆက်လက်ဆောင်ရွက်ပေးသွားမည်ဖြစ်ကြောင်း ကြေညာလိုက်သည်။

မြို့ပြစီမံကိန်းနှင့် မြေစီမံခန့်ခွဲမှုဌာန
နေပြည်တော်စည်ပင်သာယာရေးကော်မတီ

ကန့်ကွက်နိုင်ကြောင်းကြေညာခြင်း

ဒုတိယ ကိုကိုမောင်(ခ) ဦးကျော်ဝင်း(ခ) ဦးကျော်ဝင်းမြင့် ၊ ဒုတိယ ကိုကိုမောင်

ငြင်းချက်ထုတ်ရန်ဆင့်စာ
(တရားမကျင့်ထုံးဥပဒေအမိန့် ၅၂နည်းဥပဒေ ၂၀)
အုတ်တွင်းမြို့နယ်တရားရုံးတော်
၂၀၂၅ခုနှစ်၊ တရားမကြီးမှုအမှတ်-၂၃

ဦးဇင်မင်းထွန်း နှင့် ဦးဇော်မင်းအောင်(၁)ဦးမင်းမင်း
တရားလို တရားပြိုင်

ပဲခူးတိုင်းဒေသကြီး၊ တောင်ငူခရိုင်၊ အုတ်တွင်းမြို့နယ်၊ ဈေးရပ်ကွက်နေ ဦးဇော်မင်းအောင်(၁)ဦးမင်းမင်း (ယခုနေရပ်လိပ်စာမသိ) သိစေရမည်။

သင့်အပေါ်၌ တရားလို ဦးဇင်မင်းထွန်းက ချေးငွေသိန်း(၅၀)ကျပ် ပြန်နေရလိုကြောင်းနှင့် လျှောက်ထားခဲ့ဆိုသည်ဖြစ်၍ သင်ကိုယ်တိုင်ဖြစ်စေ၊ ၎င်းအမှုနှင့်စပ်လျှင်းချိ အရေးကြီးသည့် စကားအရပ်ရပ်တို့ကို ချေပပြောဆိုနိုင်သည့် ကိုယ် စားလုပ်နှင့်ဖြစ်စေ၊ ရှေ့နေနှင့်ဖြစ်စေ ၂၀၂၅ခုနှစ်၊ စက်တင်ဘာလ ၂၃ရက် (၁၃ဝ) ခုနှစ်ယိသောင်းကျွတ်လဆန်း ၂ရက်) မွန်းမတည့်မီ ၁၀နာရီတွင် အထက်အမည်ပါသူ တရားဒီအဆိုလွှာကို ထုချေရှင်းလင်းရန် ရုံးတော်သို့ လာရောက်ရမည်။ ၎င်းပြင် အထက်ပါနေ့ရက်တွင် သင်မလာရောက် ဖျက်ကျက်ခဲ့လျှင် သင့်ဖျက်ကျယ်တွင် ငြင်းချက်များကို ထုတ်ပေးလိမ့်မည်။ ၎င်းပြင် တရားလိုက ကြည့်ရှုလိုသည့် စာချုပ်စာတမ်းများနှင့် သင်ကထုချေတင်ပြ အဖြေပြုလိုသည့် စာချုပ်စာတမ်း အစရှိသည်တို့ကို သင်နှင့်အတူ ယူဆောင်လာ ရမည်။ သို့မဟုတ် သင့်ကိုယ်စားလှယ် ရှေ့နေလက်တွင် ထည့်အပ်လိုက်ရမည်။ သင်က ထုချေလွှာတင်သွင်းလိုလျှင် အမှုမဆိုင်မီ လေးရက်က တင်သွင်းရမည်။

၂၀၂၅ခုနှစ်၊ စက်တင်ဘာလ ၉ ရက်တွင် ဤရုံးတံဆိပ်ရိုက်နှိပ်၍ ကျွန်ုပ် လက်မှတ်ရေးထိုး ထုတ်ပေးလိုက်သည်။

(စိုးမိုးနိုင်)
ဒုတိယမြို့နယ်တရားသူကြီး
အုတ်တွင်းမြို့နယ်တရားရုံး

ဒေါ်ချိုချိုလွင်နှင့် အများသိစေရန် အသိပေးကြေညာခြင်း

အောင်လံမြို့၊ လက်ပန်လှချာ (ခေတ္တ မလေးရာ)၌နေထိုင်သူ ကျွန်ုပ် မိတ်ဆွေ ဒေါ်ဦးသာမင်ဦး ၈/အလန(နိုင်)၂၂၅၁၂၏ လွှဆပ်ညွှန်ကြားချက်အရ အောက်ပါအတိုင်း အများသိရှိစေရန် အသိပေးကြေညာအပ်ပါသည်-

ကျွန်ုပ်မိတ်ဆွေ ဒေါ်ဦးသာမင်ဦးအား ဂုဏ်သိက္ခာကျဆင်းစေရန် ရည်ရွယ်၍ ဒေါ်ချိုချိုလွင် သုံးစွဲသည့် လူမှုကွန်ရက်စာမျက်နှာ Facebook Acc မှ Cho Cho Linn ဟူသော Acc name ဖြင့် ကျွန်ုပ်မိတ်ဆွေ၏ခွင့်ပြုချက်မရှိဘဲ ကျွန်ုပ်မိတ်ဆွေ၏ပုံများကို လူမှုပတ်ဝန်းကျင်၌ လူအများအမြင် အထင်လွဲမှားစေသော ရိုင်းစိုင်းကြမ်းကြုတ်စေသော ဆဲဆိုမှုများ၊ မြိမ်းခြောက်မှုများ ပြုမှု ရေးသားဖြန့်ဝေခြင်းဆောင်ရွက်မှုများကိုပြုလုပ်၍ အသရေဖျက်၊ ဂုဏ်သိက္ခာ ကျဆင်းစေရန် ရည်ရွယ်၍ ပြုမူဆောင်ရွက်မှုများကို ပြုလုပ်နေပါသဖြင့် ဒေါ်ချိုချိုလွင်အနေဖြင့် လူမှုကွန်ရက်ပေါ်တွင် ကျွန်ုပ်မိတ်ဆွေ၏ပုံများ၊ စာသားများ Post များတင်၍ ဖြန့်ဝေခြင်းကို ယခုသတင်းစာကြေညာ သည့်ရက်မှစ၍ (၇)ရက်အတွင်း ချက်ချင်းရပ်တန့်ဖျက်သိမ်းပေးရန်နှင့် နောက်နောင်တွင် ထပ်မံ၍ လုံးဝမပြုလုပ်ရန် အသိပေးကြေညာအပ်ပါသည်။ အကယ်၍ သတမ်းတိုက်အတွင်း လိုက်နာဆောင်ရွက်ခြင်းမရှိပါက သို့မဟုတ် ဆက်လက်ပြုလုပ်ပါက ဒေါ်ချိုချိုလွင်အား တည်ဆဲဥပဒေတစ်ရပ်ရပ်ဖြင့် အရေးယူ ဆောင်ရွက်သွားမည်ဖြစ်ကြောင်း ဒေါ်ချိုချိုလွင်နှင့် အများသိစေရန် အသိပေးကြေညာအပ်ပါသည်။

လွှဆပ်ညွှန်ကြားချက်အရ-
ဒေါ်ယမင်းစန္ဒာမြတ်
အထက်တန်းရှေ့နေ (စဉ်-၅၂၄၉၀/၂၀၂၀)
ပုမ္ဘသိရိမြို့နယ်၊ ရေပြည်တော်၊ မန္တလေးတိုင်းဒေသကြီး
ဖုန်း-၀၉-၄၀၀၉၃၀၀၁

ကန့်ကွက်နိုင်ကြောင်း အများသိစေရန် အသိပေးကြေညာခြင်း

နေပြည်တော်၊ ဒဂို့ဇာသိရိမြို့နယ်၊ မြေတိုင်းရဝ်ကွက်အမှတ် (၁၁/ ရွှေအင်ကြင်း)၊ ဦးပိုင်မြေကွက်အမှတ်(၃-၆၅)၊ အကျယ်အနား- အလျား(၆၄)x အနံ(၆၀)။ ဧရိယာ ၀ ၁၁မ ၀၈၈ ဧကကျယ်ဝန်းသည့်မြေကွက်သည် နေပြည်တော်စည်ပင်သာယာရေးကော်မတီ၊ မြေပြစီမံကိန်းနှင့်မြစီမံခန်ခွဲဗဟိုနေမှ ဒေါသောင်းသောင်း (၁၁)ဦးမြေမင်း ၉/မရမ(နိုင်)၀၆၃၃၀ အမည်ဖြင့် ချထားပေးသော နစ်(၃၀) မြေဘေးကရန် မြေကွက်ဖြစ်ပါသည်။ အဆိုပါ ဦးဦး မြေကွက်အား စာချုပ်အဆင့်ဆင့်ဖြင့် ဝယ်ယူထားသူ ဦးအောင်လွင် (၁၁) ဦးလှသိန်း ၁၄/၀၅မ(နိုင်)၁၃၄၂၂၇ မှ ၄င်းသာလျှင် တရားဝင်ဝယ်ယူ ပိုင်ဆိုင် ထားသူဖြစ်၍ လွှဲပြောင်းရေးဒုံးချခင်းမှာ ကြွေးပေါ်ရေးလိုကြောင်း အဆိုပြု၊ ကမ်းလုမ်းရာ ကျွန်ုပ်မိတ်ဆွေဖြစ်သူ ဒေါသိမ့်သိမ့်သွယ် ၉/မနတ (နိုင်)၁၀၂၀၇ မှ ဝယ်ယူလိုပါသဖြင့် ရောင်းကြေးကြေးမွေး၏တစ်စိတ်တစ်ဒေသ ဖြစ်သော ဧဝေတစ်ချို့အား စရန်ငွေအဖြစ် ပေးချေထားပြီးဖြစ်ပါသည်။ အဆိုပါ ပိုင်ဦးခြံမြေကွက်အား အရောင်းအဝယ်ပြုလုပ်ခြင်းနှင့်ပတ်သက်၍ ကန့်ကွက် လိုသူများရှိပါက ပိုင်ဆိုင်မှစာရွက်စာတမ်း အထောက်အထားများရင်းများနှင့် ဤကြော်ငြာပါသည့်ရက်မှစ၍ (၇)ရက်အတွင်း ကျွန်ပ်ထံသို့ လူကိုယ်တိုင် လာရောက် ကန့်ကွက်နိုင်ပါသည်။ အကယ်၍ ထိုသတ်မှတ်ရက်အတွင်း ကန့်ကွက်မည်သူ တစ်ဦးတစ်ယောက်မျှမရှိပါက အရောင်းအဝယ်ကိစ္စရပ်များကို ပြီးဆုံးသည်အထိ ဥပဒေနှင့်အညီ ဆက်လက်ပြုလုပ်ဆောင်ရွက်သွားမည် ဖြစ်ပါကြောင်း အများသိစေရန် ကြော်ငြာအပ်ပါသည်။

လွှဆပ်ညွှန်ကြားချက်အရ-
ဦးအောင်နိုင်ဝင်း LL.B, WIPO(Switzerland)
တရားလွှတ်တော်ရှေ့နေ (စဉ်-၁၂၉၄/၂၀၁၇)
အမှတ်(၀/၈၂)၊ ပန်းခင်း(၁)၊ စ်ပယ်လမ်း၊ ရွာကောက်ရက်ကွက်၊ ပျဉ်မနားမြို့
နေပြည်တော်၊ ဖုန်း - ၀၉ - ၄၀၁၅၄၄၆၆၈

ကန့်ကွက်နိုင်ပါကြောင်း

ပုသိမ်မြို့၊ အမှတ်(၆)ရပ်ကွက်၊ အကွက်အမှတ်(၁၀၉)၊ ရွေးဘိတပ်အကွက်၊ ဦးပိုင်အမှတ်(၅၀)၊ ဧရိယာ(၀၁သမ ၀၃၃)ဧကရှိ ဒေါ်မေရီစကားဝါအမည်ဖြင့် မှတ်သားထားရှိသော မြို့မြေ(B)ကို ပုသိမ်မြို့၊ အမှတ်(၃)ရပ်ကွက်၊ မဟာစမ္ဘလလမ်း၊ အမှတ်(၂၄)အေ ဦးရဲရင့်ကျော်မှ ဘိုးဘဝိုင်းမြေအမည် ပြောင်းလဲမှတ်သား ပေးပါရန် လျှောက်ထားလာခြင်းအား ကန့်ကွက်လိုသူများရှိပါက ဖော်ပြချက် ခိုင်လုံစွာဖြင့် ကန့်ကွက်တင်ပြနိုင်သူမည်သူမဆို ယခုလျှောက်ထားခြင်းကို ဆောင်ရွက်မေးသွင်ကြောင်း ကန့်ကွက်လျှောက်လွှာကို ဤရုံးသို့ ကြော်ငြာ သည့်ရက်မှစ၍ ရက်ပေါင်း (၃၀)ရက်အတွင်း ကန့်ကွက်နိုင်ပါသည်။ သတ်မှတ်ရက် ကျော်လွန်ပါက တည်ဆဲလုပ်ထုံးလုပ်နည်း၊ ဥပဒေ/အမိန့် ညွှန်ကြားချက်များ နှင့်အညီ မြေအမည်ပြောင်းလဲပေးရန် လျှောက်ထားခြင်းအား ဆက်လက် ဆောင်ရွက်သွားမည်ဖြစ်ကြောင်း အသိပေးကြေညာအပ်ပါသည်။

မြို့နယ်မြေဧရာမဦးဦးစီးဌာန၊ ပုသိမ်မြို့

အိမ်၊ ခြံ၊ မြေ အမြန်ရောင်းမည်
(အသင့်အတင့်ခြံနှင့် ပင်းနှင်ခေးထိုင်လိုသူများအတွက် အလွန်ကောင်း)

မြောက်ဒဂုံမြို့နယ်၊ ဒဂုံအရှေ့ (၇)ရပ်ကွက်၊ ဗိုလ်ခန့်လမ်းကြီး၊ ဘရိန်းနိုးရှိကေနှစ်ထပ်တိုက် (လူနေရရန်အဆင်သင့်) ၀၆ ၂၀ x ၀၆ ၆၀ ကွန်ကရစ်လမ်း၊ ဂရန်အမည်ပေါက် အထူးသက်သာသော ဈေးနှုန်းဖြင့် ပိုင်ရှင်ကိုယ်တိုင် အမြန်ရောင်းမည်။

ဆက်သွယ်ရန် ဖုန်း- ၀၉-၅၀၀၀၆၇၃, ၀၉-၉၇၁၈၉၆၀၃၉

ငြင်းချက်ထုတ်ရန်ဆင့်စာ
(တရားမကျင့်ထုံးဥပဒေအမိန့် ၅၂နည်းဥပဒေ ၂၀)
အုတ်တွင်းမြို့နယ်တရားရုံးတော်
၂၀၂၅ခုနှစ်၊ တရားမကြီးမှုအမှတ်-၂၂

ဒေါ်ပပင်း နှင့် ဦးဇော်မင်းအောင်(၁)ဦးမင်းမင်း
တရားလို တရားပြိုင်

ပဲခူးတိုင်းဒေသကြီး၊ တောင်ငူခရိုင်၊ အုတ်တွင်းမြို့နယ်၊ ဈေးရပ်ကွက်နေ ဦးဇော်မင်းအောင်(၁)ဦးမင်းမင်း (ယခုနေရပ်လိပ်စာမသိ) သိစေရမည်။

သင့်အပေါ်၌ တရားလို ဒေါ်ပပင်းထွန်းက ချေးငွေ(၆၅)သိန်းကျပ် ပြန်ရလိုကြောင်းနှင့် လျှောက်ထားခဲ့ဆိုသည်ဖြစ်၍ သင်ကိုယ်တိုင်ဖြစ်စေ၊ ၎င်းအမှုနှင့် စပ်လျှင်းချိ အရေးကြီးသည့်စကားအရပ်ရပ်တို့ကို ချေပပြောဆိုနိုင်သည့် ကိုယ်စား လုယ်နှင့်ဖြစ်စေ၊ ရှေ့နေနှင့်ဖြစ်စေ ၂၀၂၅ခုနှစ်၊ စက်တင်ဘာလ ၂၃ရက် (၁၃ဝ) ခုနှစ်၊ သီတင်းကျွတ်လဆန်း ၂ရက်) မွန်းမတည့်မီ ၁၀ နာရီတွင် အထက် အမည်ပါသူ တရားလို၏အဆိုလွှာကို ထုချေရှင်းလင်းရန် ရုံးတော်သို့ လာရောက်ရမည်။ ၎င်းပြင် အထက်ပါနေ့ရက်တွင် သင်မလာရောက် ဖျက်ကျက်ခဲ့လျှင် သင့်ဖျက်ကျယ်တွင် ငြင်းချက်များကို ထုတ်ပေးလိမ့်မည်။ ၎င်းပြင် တရားလိုက ကြည့်ရှုလိုသည့် စာချုပ်စာတမ်းများနှင့် သင်ကထုချေတင်ပြ အဖြေပြုလိုသည့် စာချုပ်စာတမ်း အစရှိသည်တို့ကို သင်နှင့်အတူ ယူဆောင်လာ ရမည်။ သို့မဟုတ် သင့်ကိုယ်စားလှယ် ရှေ့နေလက်တွင် ထည့်အပ်လိုက်ရမည်။ သင်က ထုချေလွှာတင်သွင်းလိုလျှင် အမှုမဆိုင်မီလေးရက်က တင်သွင်းရမည်။

၂၀၂၅ခုနှစ်၊ စက်တင်ဘာလ ၉ ရက်တွင် ဤရုံးတံဆိပ်ရိုက်နှိပ်၍ ကျွန်ုပ် လက်မှတ်ရေးထိုး ထုတ်ပေးလိုက်သည်။

(စိုးမိုးနိုင်)
ဒုတိယမြို့နယ်တရားသူကြီး
အုတ်တွင်းမြို့နယ်တရားရုံး

ရန်ကုန်တိုင်းဒေသကြီး၊ သန်လျက်မြို့နယ်၊ မြို့ဟောင်းရပ်ကွက်၊ (Star City) အိမ်ရာစီမံကိန်း၊ တိုက်အမှတ်(ဘီ/၄)ဟုခေါ်တွင်သော အနန်းအမှတ်(၃၀၀)၊ အကျယ်အနန်း(၉၄၄)စတုရန်းပေမို့ ကွန်ဒိုတိုက်ခန်းနှင့်ပတ်သက်၍ ကန့်ကွက်နိုင်ကြောင်း အသိပေးကြေညာခြင်း

အထက်လိပ်စာပါကွန်ဒိုတိုက်ခန်းကို အမည်ပေါက်ပိုင်ဆိုင်ပြီး လက်ရှိ လက်ရောက်ပိုင်ဆိုင်ထားကာ ရောင်းချပိုင်ခွင့်ရှိသည်ဟု အဆိုပြုကမ်းလှမ်း လာသူ ဒေါ်သိရိအောင် ၁၂/၀ဧတ(နိုင်)၀၂၉၂၂၀ ထံမှ ကျွန်ပ်၏မိတ်ဆွေ ဒေါ်ယုယုသော် ၁၂/ဥတမ(နိုင်)၂၁၀၇၉ က အပြီးအပိုင်ဝယ်ယူရန် သဘောတူ သည့်အလျောက် စရန်ငွေတစ်စိတ်တစ်ဒေသ ပေးချေထားပြီးဖြစ်ပါသည်။ ၎င်းအရောင်းအဝယ်ပြုလုပ်သည့်ကွန်ဒိုတိုက်ခန်းနှင့်ပတ်သက်၍ ပိုင်ရေးဆိုင်ခွင့် ရှိသူများ၊ ကန့်ကွက်လိုသူများရှိပါက ဤကြော်ငြာပါသည့်ရက်မှစ၍ (၇)ရက် အတွင်း ကျွန်ပ်ထံသို့ ခိုင်လုံသောစာချုပ်စာတမ်း အထောက်အထားများဖြင့် လုပ်ကိုင်ခွင့်ပြုရန် လျှောက်ထားခဲ့ရာ ကန့်ကွက်ပြီးသည့်ကိစ္စ ဆက်လက်ဆောင်ရွက်သွားမည်ဖြစ် ကြောင်း အများသိစေရန် အသိပေးကြော်ငြာအပ်ပါသည်။

လွှဆပ်ညွှန်ကြားချက်အရ-
ဦးဝင်းစော်ဦး (LL.B) (စဉ် - ၁၂၄၆)
တရားလွှတ်တော်ရှေ့နေ
အမှတ်(၂၁)၊ ပထမထပ်၊ ဗျိုင်းရေဆိုးစင်လမ်း၊ တာဝမြေမြို့နယ်၊ ရန်ကုန်မြို့
ဖုန်း- ၀၉-၅၁၁၅၉၉၀၊ ၀၉-၄၂၀၀၈၆၆၆၈၊ ၀၉-၉၅၅၃၅၅၃၄

အများသိစေရန်ကြော်ငြာခြင်း

ရန်ကုန်တိုင်းဒေသကြီး၊ မြောက်ဥက္ကလာပမြို့နယ်၊ ဝေဘာဂီမြို့သစ်၊ (၅) ရပ်ကွက်၊ မြို့ပတ်လမ်းဘေးရှိ မြေများမှာ နိုင်ငံတော်က ဝေဘာဂီမြို့သစ်မီမင်္ဂန်း အတွက် သိမ်းဆည်းထားသည့်မြေများဖြစ်ပါသည်။ ဝေဘာဂီမြို့သစ် စီမံကိန်း ဆောင်ရွက်ရာတွင် (၇)ရပ်ကွက်၊ မြို့ပတ်လမ်းဘေးတွင် မြေ(၇)ကောနှဲ့ မြေလွတ် အဖြစ် ကျွန်ရိုနဲ့ခဲပါသည်။

အဆိုပါမြေလွတ်တို့ မြောက်ဥက္ကလာပမြို့နယ်၊ ဝေဘာဂီမြို့သစ်၊ (၅)ရပ်ကွက်၊ မြို့ပတ်လမ်း၊ အမှတ်(၁၆၁)နေ့ ဗိုလ်မှူးစောအောင်(ငြိမ်း) က မြောက်ဥက္ကလာပ မြို့နယ်၊ အထွေထွေအုပ်ချုပ်ရေးဦးစီးဌာနနှဲ့ ဝေဘာဂီမြို့သစ်၊ (၅)ရပ်ကွက်၊ မြို့ပတ်လမ်းဘေးရှိ မြေ(၇)ကောတွင် ရာသီသီးနှံစိုက်ပျိုးခြင်း၊ မွေးမြူရေးလုပ်ငန်း လုပ်ကိုင်ခြင်းတို့ ပြုလုပ်ရန်အတွက် လုပ်ကိုင်ခွင့်ပြုရန် လျှောက်ထားခဲ့ရာ မြောက်ဥက္ကလာပမြို့နယ်၊ အထွေထွေအုပ်ချုပ်ရေးဦးစီးဌာန က ၂၀၀၂ ခုနှစ်တွင် ခွင့်ပြုပေးခဲ့ပါသည်။

ဗိုလ်မှူး ဦးစောအောင်(ငြိမ်း)က ဦးဖြင့်အောင် (MGDN-၀၄၇၀၂၁)အား (၂၅-၃-၂၀၀၂)ခုနှစ်တွင် ကိုယ်စားလှယ်သွေးတဖြင့် မြို့ပတ်လမ်းဘေးရှိ မြေ(၇)ကောတွင် ရာသီ သီးနှံစိုက်ပျိုးခြင်း၊ နွားမွေးမြူရေးလုပ်ငန်းလုပ်ကိုင်ခြင်းတို့ ပြုလုပ်ရန် လျှောခဲ့သဖြင့် ဦးဖြင့်အောင်သည် ဝေဘာဂီမြို့သစ်၊ (၅)ရပ်ကွက်၊ မြို့ပတ် လမ်းဘေးရှိ မြေ(၇)ကောနှဲ့တွင် ရာသီသီးနှံစိုက်ပျိုးခြင်း၊ နွားမွေးမြူခြင်းလုပ်ငန်း များကို ၂၀၀၂ ခုနှစ်မှစ၍ ယနေ့အချိန်အထိ အဆောက်အအုံများ အခွဲင်အမာ ဆောက်လုပ်ကာ လုပ်ကိုင်နေသဖြင့်ကြောင်း အများသိစေရန်ကြော်ငြာအပ်ပါသည်။

လွှဆပ်ညွှန်ကြားသူ
ဦးဖြင့်အောင်
(MGDN-၀၄၇၀၂၁)

လွှဆပ်ညွှန်ကြားချက်အရ-
ဒေါ်သီတာနေဝင်း (LL.B)
တရားလွှတ်တော်ရှေ့နေ(စဉ်-၁၇၉၉/၄-၁၀-၂၀၂၁)
အမှတ်(၁၇)၊ ဝေစလမ်း၊ ကြိမ်ဇရစုပ်ကွက်၊
မင်္ဂလာဒုံမြို့နယ်၊ ရန်ကုန်၊ ဖုန်း-၀၉-၉၆၁၁၁၈၈၄

ဖောင်းကြွပျောက် လျှောက်ထားခြင်း

ယာဉ်အမှတ် 5N/7983 ၏ ဖောင်းကြွနဲ့ပါတ်ပြား ပျောက်ဆုံး၍ ထုတ်ပေးရန် လျှောက်ထားလာပါသဖြင့် ယခင်ဖောင်းကြွ နံပါတ်ပြား ပျက်ပြယ်ပါကြောင်း အများသိစေရန် ကြေညာအပ်ပါသည်။

ကညနမ (ရွှေသာကြီး)

ဖခင်အမည်မှန်

ပဲခူးတိုင်းဒေသကြီး၊ ကျောက်တံခါး မြို့နယ်၊ အထက(၁)၊ မြို့ချောင်း Grade-12) Steram-2 အတွဲမှ မထက်ထက်ဦး၏ ဖခင်အမည်မှန်မှာ ဦးတုပ် ၅/ဆလက(နိုင်)၀၃၉၅၄ ဖြစ်ပါကြောင်း။

ဦးတုပ်

ယာဉ်မှတ်ပုံတင်စာအုပ် မိတ္တူလျှောက်ထားခြင်း

ယာဉ်အမှတ် ၄၇ယ/၂၀၉၂၂ Kenbo-125 ယာဉ်လက်ဝယ်ရှိသူ ဒေါ်ညောင်စန်းမန် ၁၃/ဓမန(နိုင်) ၀၁၇၃၆၇က (ကမ-၃)ပျောက်ဆုံး၍ မိတ္တူထုတ်ပေးရန် လျှောက်ထား လာပါသည်။ ကန့်ကွက်လိုပါက ခိုင်လုံသော အထောက်အထားများဖြင့် ကြော်ငြာသည့်ရက်မှ ရက် ၃၀ အတွင်း အောက်ဖော်ပြပါရုံးသို့ လူကိုယ်တိုင် လာရောက်ကန့်ကွက် နိုင်ပါသည်။

ကညန၊ ခရိုင်ရုံး
ကလေးမြို့

ယာဉ်မှတ်ပုံတင်စာအုပ် မိတ္တူလျှောက်ထားခြင်း

ယာဉ်အမှတ် ၂၄ယ/၉၀၉၉၂ ယာဉ်လက်ဝယ်ရှိသူ ဦးမောင်လှ ၁၀/ဓနန(နိုင်)၀၆၄၃၇၆ က (ကမ-၃) ပျောက်ဆုံး၍ မိတ္တူထုတ်ပေးရန် လျှောက်ထားလာပါသည်။ ကန့်ကွက် လိုပါက ခိုင်လုံသောအထောက် အထားများဖြင့် ကြော်ငြာသည့်ရက်မှ ရက် ၃၀အတွင်း အောက်ဖော်ပြပါ ရုံးသို့ လူကိုယ်တိုင် လာရောက် ကန့်ကွက်နိုင်ပါသည်။

ကညန၊ ပြည်နယ်ဦးစီးမှူးရုံး
မော်လမြိုင်မြို့

ယာဉ်မှတ်ပုံတင်စာအုပ် မိတ္တူလျှောက်ထားခြင်း

ယာဉ်အမှတ် ၆ယ/၃၁၈၉၃ ယာဉ်လက်ဝယ်ရှိသူ ဦးပြည်ဖြိုး အောင် ၁၀/ဓနန(နိုင်)၂၃၀၁၂ က (ကမ-၃) ပျောက်ဆုံး၍ မိတ္တူ ထုတ်ပေးရန် လျှောက်ထားလာပါ သည်။ ကန့်ကွက်လိုပါက ခိုင်လုံသော အထောက်အထားများဖြင့် ကြော်ငြာ သည့်ရက်မှ ရက် ၃၀ အတွင်း အောက်ဖော်ပြပါရုံးသို့ လူကိုယ်တိုင် လာရောက် ကန့်ကွက်နိုင်ပါသည်။

ကညန၊ ပြည်နယ်ဦးစီးမှူးရုံး
မော်လမြိုင်မြို့

ယာဉ်မှတ်ပုံတင်စာအုပ် မိတ္တူလျှောက်ထားခြင်း

ယာဉ်အမှတ် ၆ယ/၆၁ဝ၈၇ ယာဉ်လက်ဝယ်ရှိသူ ဦးပြည်ဖြိုး အောင် ၁၀/ဓနန(နိုင်)၂၃၀၁၂ က (ကမ-၃) ပျောက်ဆုံး၍ မိတ္တူ ထုတ်ပေးရန် လျှောက်ထားလာပါ သည်။ ကန့်ကွက်လိုပါက ခိုင်လုံသော အထောက်အထားများဖြင့် ကြော်ငြာ သည့်ရက်မှ ရက် ၃၀ အတွင်း အောက်ဖော်ပြပါရုံးသို့ လူကိုယ်တိုင် လာရောက် ကန့်ကွက်နိုင်ပါသည်။

ကညန၊ ပြည်နယ်ဦးစီးမှူးရုံး
မော်လမြိုင်မြို့

ကန့်ကွက်နိုင်ပါသည်

ရန်ကုန်တိုင်းဒေသကြီး၊ ဒဂုံမြို့သစ်(အရှေ့ပိုင်း)မြို့နယ်၊ မြေတိုင်းရဝ်ကွက် အမှတ်(၁၉)၊ ဦးကျောက်ခဲလမ်း၊ မြေကွက်အမှတ်(၇၂၆)၊ အကျယ်အနန်း (၄၀x၆၀)ပေရှိ မြေချပါမစ်မြေကွက်အနက်မှ တရားဝင် မခွဲမစိတ်ရသောသား သြမြေကွက်အမှတ်(၇၂၆)နှင့် ကပ်လျက်အခြမ်း၊ ဖြေဆေးများအနန်း(၂၀x၆၀)ပေရှိ မြေကွက်နှင့် နေအိမ်အပါအဝင် အကျိုးခံစားခွင့်အရပ်ရပ်အား မူလမြေချပါမစ် အမည်ပေါက်ပိုင်ဆိုင်သည့် ဦးမြင့်စိုး (ISN-၅၄၄၀၃၉)ထံမှ အရောင်းအဝယ် စာချုပ်စာတမ်းအဆက်စပ်ဖြင့် ဝယ်ယူပိုင်ဆိုင်ထားပြီး ရောင်းချပိုင်ခွင့်ရှိသူ ဖြစ်ကြောင်း ဝန်ခံကတိပြုသူ ဒေါ်ခင်စောကြူ ၁၂/ဥတက(နိုင်)၀၁၂၆ဖြထံမှ ကျွန်ုပ်၏ မိတ်ဆွေဖြစ်သူ ဒေါ်မျိုးမျိုးဟန် ၆/ကသန(နိုင်)၀၀၀၆၈ က ဝယ်ယူရန်အတွက် တန်ဖိုးငွေဒေါ်တစ်စိတ်တစ်ဒေသကို စရန်ငွေအဖြစ် ပေးချေ ထားပြီး ဖြစ်ပါသည်။ အဆိုပါမြေကွက်+နေအိမ်ခွဲစိတ်ယူဆ်၍ အကျိုးခံစားခွင့် ရှိသူမည်သူမဆို ဤကြော်ငြာပါသည့်ရက်မှစ၍ (၇)ရက်အတွင်း ဧည့်လုံးသော အထောက်အထား စာရွက်စာတမ်း(မူရင်းများနှင့်တကွ ကျွန်ုပ်ထံ လူကိုယ်တိုင် လာရောက် ကန့် ကွက်နိုင်ပါသည်။ သတ်မှတ်ရက်အတွင်း ကန့်ကွက်မှုမရှိပါက အရောင်းအဝယ်ကိစ္စကို ဥပဒေနှင့်အညီ ဆက်လက်ဆောင်ရွက်သွားမည်ဖြစ် ကြောင်း အသိပေးကြေညာအပ်ပါသည်။

လွှဆပ်ညွှန်ကြားချက်အရ-
ဒေါ်ဝင်းပပြူ LL.B. တရားလွှတ်တော်ရှေ့နေ (စဉ်-၁၅၁၆)
အမှတ်(၁၃၁)၊ အင်းလမ်း၊ (၁၂)ရပ်ကွက်၊ ဒဂုံမြို့သစ်(အရှေ့ပိုင်း)မြို့နယ်
ဖုန်း - ၀၉-၄၂၁၀၄၃၃၂

ယာဉ်မှတ်ပုံတင်စာအုပ် မိတ္တူလျှောက်ထားခြင်း

ယာဉ်အမှတ် ၁ဂယ/ဥ၀ဝ၉ ယာဉ်လက်ဝယ်ရှိသူ ဦးမောင်ကိုမ ၁ဝ/ဝလမ(နိုင်)ဝ၆ဂ၃ဝ၆ ကမ-(ခ) ပျောက်ဆုံး၍ ပြန်ရရန် ရှာဖွေ ကမ်းလှမ်းပါ ကြောင်း ဖခင်ဦးမောင်ကိုမ ၁ဝ/ဝလမ(နိုင်)၂ဝ၆ဂ၃ ကမ-(ခ) ပျောက်ဆုံး၍ ပြန်ရရန် ရှာဖွေ ကမ်းလှမ်းပါ ကြောင်း ဖခင်ဦးမောင်ကိုမ ၁ဝ/ဝလမ(နိုင်)ဝ၆ဂ၃ဝ၆ ကမ-(ခ) ပျောက်ဆုံး၍ ပြန်ရရန် ရှာဖွေ ကမ်းလှမ်းပါ ကြောင်း

ကန့်ကွက်နိုင်ပါသည်

ဝါးခြမ်းမြို့ ၊ အမှတ်(၆)ရပ်ကွက်၊ အကွက်အမှတ်(၁၀၉)၊ ရွေးဘိတပ်အကွက်၊ ဦးပိုင်အမှတ်(၅၀)၊ ဧရိယာ(၀၁သမ ၀၃၃)ဧကရှိ ဒေါ်မေရီစကားဝါ အမည်ဖြင့် မှတ်သားထားရှိသော မြို့မြေ(B)ကို ပုသိမ်မြို့ ၊ အမှတ်(၃)ရပ်ကွက်၊ မဟာစမ္ဘလလမ်း၊ အမှတ်(၂၄)အေ ဦးရဲရင့်ကျော်မှ ဘိုးဘဝိုင်းမြေအမည် ပြောင်းလဲမှတ်သား ပေးပါရန် လျှောက်ထားလာခြင်းအား ကန့်ကွက်လိုသူများရှိပါက ဖော်ပြချက် ခိုင်လုံစွာဖြင့် ကန့်ကွက်တင်ပြနိုင်သူမည်သူမဆို ယခုလျှောက်ထားခြင်းကို ဆောင်ရွက်မေးသွင်ကြောင်း ကန့်ကွက်လျှောက်လွှာကို ဤရုံးသို့ ကြော်ငြာ သည့်ရက်မှစ၍ ရက်ပေါင်း (၃၀)ရက်အတွင်း ကန့်ကွက်နိုင်ပါသည်။ သတ်မှတ်ရက် ကျော်လွန်ပါက တည်ဆဲလုပ်ထုံးလုပ်နည်း၊ ဥပဒေ/အမိန့် ညွှန်ကြားချက်များ နှင့်အညီ မြေအမည်ပြောင်းလဲပေးရန် လျှောက်ထားခြင်းအား ဆက်လက် ဆောင်ရွက်သွားမည်ဖြစ်ကြောင်း အသိပေးကြေညာအပ်ပါသည်။

မြို့နယ်မြေဧရာမဦးဦးစီးဌာန၊ ပုသိမ်မြို့

ယာဉ်မှတ်ပုံတင်စာအုပ် မိတ္တူလျှောက်ထားခြင်း

ယာဉ်အမှတ် ၄ယ/ဝ၆ဝ၈ဝ ယာဉ်လက်ဝယ်ရှိသူ ဦးပြည်ဖြိုး အောင် ၁၀/ဓနန(နိုင်)၂ဝ၀၁၂ က (ကမ-၃) ပျောက်ဆုံး၍ မိတ္တူ ထုတ်ပေးရန် လျှောက်ထားလာပါ သည်။ ကန့်ကွက်လိုပါက ခိုင်လုံသော အထောက်အထားများဖြင့် ကြော်ငြာ သည့်ရက်မှ ရက် ၃၀ အတွင်း အောက်ဖော်ပြပါရုံးသို့ လူကိုယ်တိုင် လာရောက် ကန့်ကွက်နိုင်ပါသည်။

ကညန၊ ပြည်နယ်ဦးစီးမှူးရုံး
မော်လမြိုင်မြို့

ကန့်ကွက်နိုင်ပါသည်

ယာဉ်အမှတ် 73W/31962 ယာဉ် လက်ဝယ်ရှိသူ ဦးတင်ကိုကို ၉/ဓမစ (နိုင်)၀၆၃၆၆ က (ကမ-၃) ပျောက်ဆုံး၍ မိတ္တူထုတ်ပေးရန် လျှောက်ထားလာပါသည်။ ကန့်ကွက် လိုပါက ခိုင်လုံသောအထောက် အထားများဖြင့် ကြော်ငြာသည့်ရက်မှ ရက် ၃၀အတွင်း အောက်ဖော်ပြပါ ရုံးသို့ လူကိုယ်တိုင် လာရောက် ကန့်ကွက်နိုင်ပါသည်။

ကညန၊ ခရိုင်ရုံး(ဖြင်ဦးလွင်)

သွေးသည် အသက်

ကန့်ကွက်နိုင်ကြောင်း

ရန်ကုန်တိုင်းဒေသကြီး၊ ဒဂုံမြို့သစ်(တောင်ပိုင်း)မြို့နယ်၊ မြေတိုင်းရဝ်ကွက်အမှတ်(၆ဝ)၊ ရတနာ၁လမ်းသွယ်၊ မြေကွက်အမှတ်(၂၄)၊ အကျယ်အနန်း(၄ဝx၆ဝ) ရိုး ဦးစံသိမ်း (LPN-065740)အမည်ပေါက်နေ၏(၆ဝ)မြေဘေးဂရန

ဆောက်လုပ်ရေးဝန်ကြီးဌာန
လမ်းဦးစီးဌာန၊ ကရင်ပြည်နယ်
တင်ဒါအမှတ်စဉ်(၂/၂၀၂၅-၂၀၂၆)(လုပ်ငန်း)
အိတ်ဖွင့်တင်ဒါ (Open Tender) ခေါ်ယူခြင်း

၁။ ဆောက်လုပ်ရေးဝန်ကြီးဌာန၊ လမ်းဦးစီးဌာန၊ လမ်းဆောက်လုပ်ရေးစီမံကိန်းအထူးအဖွဲ့(၂)၊ ဘားအမ်မ (၂၀၂၅-၂၀၂၆)ဘဏ္ဍာနှစ် ပြည်ထောင်စုငွေလုံခြုံရေး(ဆောက်လုပ်ရေး)ရန်ပုံငွေဖြင့် ဆောင်ရွက်မည့် ကျိုင်း(ကော့ကရိုတ်)တံတား Toll Plaza နေရာနှင့် အဝင် အထွက်လမ်းများ ကွန်ကရစ်ခင်း လုပ်ငန်းအတွက် လုပ်ငန်းတင်းအား အိတ်ဖွင့်တင်ဒါ (Open Tender) ခေါ်ယူမည် ဖြစ်ပါသည်။

တင်ဒါလျှောက်လွှာစာတင်ရောင်းချမည့် ရက်/အချိန်	- ၂၆-၉-၂၀၂၅ ရက် (သောကြာနေ့) ရုံးချိန်အတွင်း
တင်ဒါလျှောက်လွှာပြတ်မည့် ရက်/အချိန်	- ၈-၁၀-၂၀၂၅ရက်(ဗုဒ္ဓဟူးနေ့) ရုံးချိန်အတွင်း
တင်ဒါလျှောက်လွှာတင်သွင်းရမည့် ရက်/အချိန်	- ၁၀-၁၀-၂၀၂၅ ရက် (သောကြာနေ့) ညနေ (၄:၃၀) နာရီ
တင်ဒါဖွင့်ပွဲကျင်းပမည့် ရက်/အချိန်	- ၁၄-၁၀-၂၀၂၅ ရက် (အင်္ဂနေ့) နံနက် (၉:၃၀) နာရီ
တင်ဒါဖွင့်ပွဲကျင်းပမည့် နေရာ	- ညွှန်ကြားရေးမှူး(မြို့ပြုပြုရံ)၊ အစည်အဝေးခန်းမ၊ လမ်းဦးဦးဌာနဖိုလိပ်ချုပ် လမ်း၊ ဘားအမ်မြို့၊ ကရင်ပြည်နယ်။

၂။ တင်ဒါလျှောက်လွှာပုံစံနှင့် စည်းကမ်းချက်များကို အသေးစိတ်သိရှိလိုပါက အောက်ဖော်ပြပါ ဖုန်းနံပါတ်များသို့ ဖုန်းခေါ်ဆိုနိုင်အတွင်း ဆက်သွယ်မေးမြန်းနိုင်ပါကြောင်း အသိပေးကြေညာအပ်ပါသည်။ အပြေးအလေးရိုပါက ထပ်မံမကြေညာမည် ဖြစ်ပါသည်။

တင်ဒါလက်ခံရေးနှင့်စီစစ်ရေးအဖွဲ့
ဖုန်း - ၀၉-၅၆၆၀၈၆၀၊ ၀၉-၂၅၆၀၄၀၃

အများသိစေရန်အသိပေးကြေညာခြင်း

ရန်ကုန်တိုင်းဒေသကြီး၊ ဒဂုံမြို့သစ် (ဆိပ်ကမ်း)မြို့နယ်၊ မြေတိုင်းရုပ်ကွက် အမှတ်(စဉ်)၊ ရွှေလီ(၂)လမ်း၊ မြေကွက် အမှတ်(၇၀၀)၊ မြေအကျယ်အနန်း (အလျား၂၀၀ပေအနန်း၆၀ပေ) အိမ်ခြံ မြေအပါအဝင် ယင်းမြေကွက်ပေါ်ရှိ အကျိုးခံစားခွင့်အရပ်ရပ်အား ရောင်းချသူ ဒေါ်စိမ်းပပမြို့၊ ၁၂/ဧရနှင်(နိုင်)၁၀၇၈၄၄ မှ အပြည့်အဝပိုင်ဆိုင်ပြီး ကျွန်ုပ်၏မိတ်ဆွေ ဒေါ်ဖြူဖြူမြင့် ၁၂/၁၇ရ(နိုင်)၀၀၇၁၃၁ မှ ဝယ်ယူရန် အလိုဌာ၀ ၉-၉-၂၀၂၅ ရက်တွင် စရန်ငွေပေးအပ်ထားခဲ့ပြီးဖြစ်ပါသည်။ ယင်းအိမ်ခြံမြေနှင့် ပတ်သက်၍ ကန့်ကွက်လိုပါက ဤကြော်ငြာပါသည့်ရက်မှစ၍ (၇)ရက်အတွင်း ကန့်ကွက်နိုင်ကြောင်း အများသိစေရန် ကြေညာအပ်ပါသည်။

လွှဲအပ်ညွှန်ကြားချက်အရ-
ဦးရဲမင်းထွန့် LL.B , Diploma in Business Law
(တရားလွတ်တော်ရှေ့နေ)
အမှတ်(၄၇၅)၊ ဇမ္ဗူသီရိ(၃)လမ်းအရှေ့၊ ၆/အနောက်ရပ်ကွက်၊
သာကေတမြို့နယ်၊ ရန်ကုန်တိုင်းဒေသကြီး
ဖုန်း - ၀၉-၇၉၉၆၀၁၃၀

ကန့်ကွက်နိုင်ကြောင်း ကြေညာခြင်း

ရန်ကုန်တိုင်းဒေသကြီး၊ သန်လျက်မြို့နယ်၊ မြို့ဟောင်း အနောက်ရပ်ကွက်၊ ကြယ်စင်မြို့တော် အိမ်ရာစီမံကိန်းအတွင်းရှိ City Loft (CL-4)၊ အခန်းအမှတ် (၆၁၃)၊ အကျယ်အဝန်း (၄၈၄) စတုရန်းပေရှိ အခန်းအမျိုးအစား (One Bed Room) ကွန်ဒိုတိုက်ခန်းနှင့် ယင်းကွန်ဒိုတိုက်ခန်း တွင်ပါရှိသော ရေစီးအပါအဝင် အကျိုးခံစားခွင့်အရပ်ရပ်အားလုံးတို့ကို ရောင်းချပိုင်ခွင့်ရှိသည်ဟု ဝန်ခံသူ ဒေါ်ဟန်ချိုင်ဖု ၁၃/မဆတ(နိုင်)၀၉၉၄၅ ထံမှ ကျွန်ုပ်၏မိတ်ဆွေက အပြီးအပိုင် ဝယ်ယူရန် ရောင်းဖိုးငွေ၏တစ်စိတ်တစ်ဒေသကို စရန်ငွေအဖြစ်ပေးချေထားပြီး ဖြစ်ပါသည်။ ဤအရောင်းအဝယ်အား ကန့်ကွက်လိုသူများရှိပါက ဤကြော်ငြာပါ သည့်ရက်မှ (၇)ရက်အတွင်း တိကျနိုင်လုံသော စာရွက်စာတမ်းမှရင်းမြစ်များနှင့် တကွ ကျွန်ုပ်ထံသို့ ကိုယ်တိုင်လာရောက်ကန့်ကွက်နိုင်ပါသည်။ သတ်မှတ် နေ့ရက်အထိ ကန့်ကွက်မည်သူမရှိပါက အရောင်းအဝယ်ကို ဥပဒေနှင့်အညီ ဆက်လက်ဆောင်ရွက်သွားမည်ဖြစ်ပါကြောင်း အသိပေးကြေညာအပ်ပါသည်။

လွှဲအပ်ညွှန်ကြားချက်အရ-
ဒေါ်မြတ်ညွန့် B.A (Law), LL.B
တရားလွတ်တော်ရှေ့နေ (စဉ်-၁၈၂၀)
အမှတ်-၁၇/၂၁၊ မြေညီ၊ ၃၇-လမ်း၊ ကျောက်တံတားမြို့နယ်၊ ရန်ကုန်မြို့
ဖုန်း - ၀၉-၄၄၃၀၆၀၂၁၆

တစ်ဦးတည်းဖြစ်ပါကြောင်း

လယ်ဝေးမြို့၊ အမှတ်(၁)ရပ်ကွက်နေ ဒေါ်အတာလှိုင်းဇင် ၉/လဝန(နိုင်)၁၂၉၃၅၆ ဦးစိုးဗိုးအောင် ၉/လဝန (နိုင်)၁၃၀၃၁၂ မန္တယ်ဒီထွေး ၉/လဝန(နိုင်)၂၄၄၄၃ ဥတ္တရသီရိမြို့နယ်၊ အောင်မြေ ကိုယ်ပိုင်အထက်တန်းကျောင်းမှ G-12အောင်မြင်သည့် မောင်အောင်ဘုန်းခန့်ကျော်တို့၏ ဖခင် ဦးမောင်မောင်တာနှင့် ဦးကျော်ဝင်း ၉/လဝန(နိုင်) ၀၁၃၁၅(ကွယ်လွန်)သည် တစ်ဦးတည်းဖြစ်ပါကြောင်း။

ဖောင်းကြွပျောက်လျှောက်ထားခြင်း

ယာဉ်အမှတ် 3N/3752 ၏ ဖောင်းကြွနံပါတ်ပြား ပျောက်ဆုံး၍ ထုတ်ပေးရန် လျှောက်ထားလာပါသဖြင့် ယခင်ဖောင်းကြွနံပါတ်ပြား ပျက်ပြယ်ပါကြောင်း အများသိစေရန် ကြေညာအပ်ပါသည်။

ကည့်၊ ခရိုင်ရုံး(ရန်ကုန်အနောက်ပိုင်း)

အမွေပြတ်စွန့်လွှတ်ခြင်း

နေပြည်တော်၊ လယ်ဝေးမြို့၊ အမှတ် (၇)အင်ပု(၁)လမ်းနှင့်(၂) လမ်းကြား(၈)လမ်းနေ ဦးတင်သိန်း ၉/လဝန(နိုင်)၀၅၀၁၀၈ နှင့် (ဒေါ်ဝင်း)တို့၏သား ကိုအောင်ကျော် ၉/လဝန(နိုင်)၀၅၉၈၅၅ သည် မိဘ၏ဆိုဆုံးမမှုကိုနာခံမှုမရှိခြင်း၊ မိခင်ကြီးဒေါ်ဝင်း ကွယ်လွန်သည်ကိုပင် လာရောက်ခြင်းမရှိသောကြောင့် သားအဖြစ်မှ အမွေပြတ်စွန့်လွှတ်ကြောင်းနှင့် ၎င်းနှင့်ပတ်သက်သည့် ကိစ္စအဝဝသည် ကျွန်ုပ်တို့နှင့် မသက်ဆိုင်ကြောင်း အများသိစေရန် ကြေညာအပ်ပါသည်။

ဖခင်-ဦးတင်သိန်း
၉/လဝန(နိုင်)၀၅၀၁၀၈

အိတ်ဖွင့်တင်ဒါခေါ်ယူခြင်း

၁။ နေပြည်တော်၊ ပျဉ်းမနားမြို့နယ်၊ ရန်မန်းလမ်းဟောင်းရှိ MAPCO ဆန်စက်ဝင်းတွင် ထားရှိသည့် ပြည်သူ့သာဏာအဖြစ် သိမ်းဆည်းထားသော ဆန်မျိုးစုံ (၁၈၉၈)အိတ်ကို အိတ်ဖွင့်တင်ဒါစနစ်ဖြင့် မျက်မြင်အတိုင်း လေလံတင် ထုခွဲရောင်းချမည် ဖြစ်ပါ၍ ဖိတ်ပါဝင်စားသူများအနေဖြင့် တင်ဒါတင်သွင်းရန် ဖိတ်ခေါ်အပ်ပါသည်-

၂။	တင်ဒါပုံစံရောင်းချမည့် ရက်၊ အချိန်	- ၁၂-၉-၂၀၂၅ ရက်မှ၂၅-၉-၂၀၂၅ ရက်ထိ ရုံးဖွင့်ရက်(၉:၃၀)နာရီမှ (၁၆:၀၀)နာရီ အတွင်း
၃။	တင်ဒါပုံစံရောင်းချမည့်နေရာ	- စားသုံးသူရေးရာဦးစီးဌာန၊ နေပြည်တော် ကောင်စီရုံးဝင်း
၄။	တင်ဒါဖွင့်မည့်ရက်၊အချိန်	- ၂၆-၉-၂၀၂၅ ရက်၊ နံနက်(၁၀:၀၀)နာရီ
၅။	နေရာ	- စားသုံးသူရေးရာဦးစီးဌာန၊ နေပြည်တော် ကောင်စီရုံးဝင်း

၆။ အဆိုပါ ဆန်မျိုးစုံ(၁၈၉၈)အိတ်၏ မျက်မြင်အခြေအနေအား ပျဉ်းမနားမြို့နယ်၊ ရန်မန်း လမ်းဟောင်းရှိ MAPCO ဆန်စက်ဝင်းတွင် သွားရောက်ကြည့်ရှုနိုင်ပြီး အသေးစိတ်အချက်အလက်များကို သိရှိလိုပါက ဖုန်း-၀၆၇-၅၅၀၄၉၊ ၀၉-၄၃၀၃၄၉၄၂ သို့ ရုံးချိန်အတွင်း ဆက်သွယ်စုံစမ်းမေးမြန်းနိုင်ပါသည်။

လေလံတင်ရောင်းချရေးအဖွဲ့
နေပြည်တော်

မိဘအမည်မှန်

တောင်ငူမြို့၊ အထက(၃)၊ G-12မှ မနှင်းအိလှိုင် (ကျောင်း၀င်နံပါတ်-၁၇၁/၁၈)၏ မိခင်အမည်မှန်မှာ ဒေါ်ခင်မြတ်သူ ၇/တင နှင်(နိုင်) ၀၄၈၅၀၅ ဖြစ်ပါကြောင်း။

ဒေါ်ခင်မြတ်သူ

မွေးသက္ကရာဇ်အမှန်

ကြာအင်းဆိပ်ကြီးမြို့နယ်၊ ကြခတ် ချောင်းကျေးရွာအုပ်စု၊ ဝါးဘိုးကုန်း ကျေးရွာနေ (၁၅)ဦးလှမြင့်၏သား မောင်ဝင်းလင်းထက်၏ မွေးသက္ကရာဇ် အမှန်မှာ ၉-၁၁-၂၀၀၆ ဖြစ်ပါကြောင်း။

အမည်မှန်နှင့် ဖခင်အမည်မှန်

ဖြူးမြို့နယ်၊ ဧရေယျတိမ်မြို့၊ အထက(၂)ကျောင်း၊ G-11 မှ မစုနန္ဒာဝင်းအမည်မှန်မှာ ဆရုနန္ဒာဝင်း ဖြစ်ပြီး ၎င်းနှင့် G-8 မှ မဆုမြတ် အောင်တို့၏ ဖခင်အမည်မှန်မှာ ဦးဒဲနရဲရတ် ၇/မရန(နိုင်) ၀၉၃၅၃၈ ဖြစ်ပါကြောင်း။

ဦးဒဲနရဲရတ်

ဖခင်အမည်မှန်

မွန်ပြည်နယ်၊ ချောင်းဆုံမြို့နယ်၊ အထက(၆)ကမာမို၊ ကျောင်း Grade 12 မှ မိချောရတနာ၏ ဖခင်အမည်မှန်မှာ ဦးမင်းမျိုးအောင် ၁၀/ခဆန(နိုင်)၀၈၅၅၆ ဖြစ်ပါကြောင်း။

ဦးမင်းမျိုးအောင်

ဖခင်အမည်မှန်

မွန်ပြည်နယ်၊ ဗုဒ္ဓသီရိမြို့၊ ကျောင်းဆုံမြို့နယ်၊ အ-ထ-က (ကမာ၀ကိုမြို့) Grade-9 မှ နော်သာစင်ဝိုး၏ ဖခင်အမည်မှန်မှာ စောမင်းသူ ၁၀/လမန(နိုင်)၀၀၁၄၅၅ ဖြစ်ပါကြောင်း။

စောမင်းသူ

ဖခင်အမည်မှန်

မွန်ပြည်နယ်၊ ချောင်းဆုံမြို့နယ်၊ အ.ထ.က(၆) ကမာမို၊ ကျောင်း Grade 12 မှ ဓစုစံပယ်လှိုင်၏ ဖခင်အမည်မှန်မှာ ဦးပြည့်ဖြိုးလင်း ၇/၀မန(နိုင်)၁၈၄၇၅ ဖြစ်ပါကြောင်း။

ဦးပြည့်ဖြိုးလင်း

ကန့်ကွက်နိုင်ကြောင်းကြေညာခြင်း

နေပြည်တော်၊ ပုဗ္ဗသိရိမြို့၊ မြေတိုင်းရုပ်ကွက်အမှတ် ၁၁/ပုဗ္ဗသိရိမြောက်ရပ်၊ သုခဒီပရုပ်ကွက်မှ မြေဧရိယာ ၀ ဒသမ ၀၅၅ကေရှိ ဦးထွန်းလှ ၁၂/၁၇ရ(နိုင်)၀၃၃၅၂ အမည်ပေါက် နှစ်(၃၀)မြောင်းစာချုပ် မြေကွက်အမှတ် (၀-၃၃၉၄၉)ကို နေပြည်တော်စာချုပ်စာတမ်းမှတ်ပုံတင်ရုံး၏ အထူးကိုယ်စားလှယ်လွှဲစာအမှတ် ၂၆၂၂/၂၀၂၂(၂၄-၆-၂၀၂၂)ဖြင့် မြေကွက်အမည်ပေါက်၏ အထူးကိုယ်စားလှယ် လွှဲစာရရှိထားသူ ဒေါ်စိုးယမေ ၈/ဆပ၀(နိုင်)၀၃၁၄၅၇ (၁၁) ဦးမောင်မောင်စိုးမှ ဒေါ်ရယ်ဝိရီကြယ် ၁၂/ဥကတ(နိုင်)၂၉၇၉၇နှင့် မှတ်ပုံတင် အရောင်းအဝယ် စာချုပ် ချုပ်ဆိုရန်အတွက် မြေပုံ/မြေရာဇဝင်ရေးကူးပေးပါရန် လျှောက်ထား လာပါသဖြင့် ကန့်ကွက်လိုသူများအနေဖြင့် တရားဝင်ပိုင်ဆိုင်မှု စာချုပ် စာတမ်းများ၊ တရားရုံးအမိန့်,ဒီကရီများ အထောက်အထား ခိုင်လုံစွာ တင်ပြ၍ နေပြည်တော်စည်ပင်သာယာရေးကော်မတီ ဖြို့ပြစီမံကိန်းနှင့် မြေစီမံခန့်ခွဲမှုဌာန၏ ဥက္ကဋ္ဌ ဤကြေညာချက်ပါရှိသည့်ရက်မှစ၍ (၁၅)ရက်အတွင်း သာရောက် ကန့်ကွက်နိုင်ကြောင်းနှင့် သတ်မှတ်ကာလအတွင်း ကန့်ကွက်မှုမရှိပါက ဌာန၏လုပ်ထုံးလုပ်နည်းများနှင့်အညီ မြေပုံ/မြေရာဇဝင်ရေးကူးခွင့် လျှောက်ထား လာမှုအား ဆက်လက်ဆောင်ရွက်ပေးသွားမည်ဖြစ်ကြောင်း ကြေညာလိုက် သည်။

ဖြို့ပြစီမံကိန်းနှင့် မြေစီမံခန့်ခွဲမှုဌာန
နေပြည်တော်စည်ပင်သာယာရေးကော်မတီ

နေပြည်တော်၊ ပျဉ်းမနားမြို့နယ်၊ မြေတိုင်းရုပ်ကွက်-၃၂/ပေါင်းလောင်- ၂၊ လူနေရပ်ကွက်-ရွာကောက်၊ ရပ်ကွက်၊ မြေကွက်အမှတ်(၅၀၅)၊ ဧရိယာ ၀ ဒသမ ၀၅၅ ၈၈ အကျယ်အလန်ရှိ ဦးညွှန့်ဝေ(၁၅) ဦးမြတ်နိုး ၅/ဝနန(နိုင်)၀၀၁၁၃ အမည်ပေါက်ခြင်းနှစ်(၃၀)မြောက်ဝန်ကြီးချုပ်၊ ထုတ်ယူရရှိမည့် မြေကွက်နှင့် ယင်းမြေကွက်ပေါ်ရှိ အကျိုးခံစားခွင့်အရပ်ရပ်တို့အများသိစေရန်အသိပေးကြေညာခြင်း

အထက်ဖော်ပြပါ ဝိုင်းဖြိုမြေကွက်နှင့် ယင်းမြေကွက်ပေါ်ရှိအကျိုးခံစားခွင့် အရပ်ရပ်တို့အား လက်ရှိထား ပိုင်ဆိုင်သူဖြစ်သော ဦးညွှန့်ဝေ (၁၅)ဦးမြတ်နိုး ၅/ဝနန(နိုင်)၀၀၁၁၃ ထံမှ ကျွန်ုပ်၏မိတ်ဆွေဖြစ်သမျှာ အဆုံးအပိုင် လက်ရောက်ဝယ်ယူရန် သဘောတူညီကြပါသောကြောင့် ရောင်းကြေးစရန်ငွေ အချို့အား ပေးချထားပြီး ဖြစ်ပါသည်။ သို့ဖြစ်၍၆ အထက်ဖော်ပြပါမြေကွက်နှင့် စပ်လျဉ်း၍ ကန့်ကွက်လိုသူများရှိပါက ဤကြေညာစာပါရှိသည့်ရက်မှစ၍ (၁၄)ရက်အတွင်း ကျွန်ုပ်ထံသို့ ပိုင်ဆိုင်မှုစာရွက်စာတမ်းအထောက်အထား ခိုင်လုံစွာဖြင့် လာရောက်ကန့်ကွက်နိုင်ပါသည်။ သတ်မှတ်ရက်အတွင်း ကန့်ကွက်မှုမရှိပါက အရောင်းအဝယ်ကိစ္စရပ်များအား ဥပဒေနှင့်အညီ ဆက်လက် ဆောင်ရွက်သွားမည်ဖြစ်ပါကြောင်း အများသိစေရန် အသိပေး ကြေညာအပ်ပါ သည်။

ဝယ်ယူသူ၏ လွှဲအပ်ညွှန်ကြားချက်အရ-
ဒေါ်ဝေးသန္တာဇေ(LL.B) တရားလွတ်တော်ရှေ့နေ
အမှတ်(၃/၁၈၄)၊ အုတ်ကျင်းရပ်ကွက်၊ ဦးဘွားလမ်း၊ ပျဉ်းမနားမြို့၊
ဖုန်း-၀၉-၄၂၀၇၅၄၀၇၊ ၀၉-၇၉၇၀၅၁၀၇

အများသိစေရန် ကြေညာခြင်း

နေပြည်တော်၊ ပျဉ်းမနားမြို့၊ ရွှေချီရပ်ကွက်၊ ရွှေချီ(၇)လမ်း၊ အမှတ်-(၇/၃၂)နေ ဒေါ်ချိုချိုခင် ၉/ပမန(နိုင်)၁၂၄၃၆၆ ၏ လွှဲအပ်ညွှန်ကြား ချက်အရ အောက်ပါအတိုင်း အများသိစေရန် ကြေညာအပ်သည်မှာ-

နေပြည်တော်၊ ပျဉ်းမနားမြို့၊ ရွှေချီရပ်ကွက်၊ ရွှေချီ(၇)လမ်း၊ မြေကွက် အမှတ်-(၁၂)၊ ဦးပိုင်အမှတ်(၄၉-၈) ဧရိယာ ၀ ဒသမ ၁၉၅ ၈၀၅ရှိ ဘိုးဘဝပိုင် မြေကွက်သည် ဦးစံထွန့်(၁)ဦးဗုဒ္ဓအမည်ပေါက်ဖြစ်ပါသည်။ ဦးစံထွန့်-ဒေါ်ဝင်းထွန်းတို့ ကွယ်လွန်ပြီးနောက် အမွေဖွဲ့ဆင်းအဖြစ် အထက်ပါမြေကွက် ကျန်ရစ်ခဲ့ပြီး သားရင်း သမီးရင်း(၈)ဦးတို့က အမွေဆက်ခံပိုင်ဆိုင်ကြပါသည်။ ထိုအမွေဆိုင်ပိုင်းမြေကွက်နှင့် စပ်လျဉ်း၍ သားသမီး(၈)ဦးတို့မှ တရားဝင်အမွေစီမံခဲ့ထောင်ခြင်းမရှိပါ။ သို့ဖြစ်၍ အမွေဆိုင်များအားလုံး တရားဝင် အမွေစီမံခဲ့ခေါင်း မပြုဒီကာလအတွင်း မည်သူ တစ်ဦးတစ်ယောက်ကမျှ ယင်းအမွေဆိုင်ပိုင်ဒြေမြေ၏ တစ်ဝိုင်းလုံးဖြစ်စေ၊ တစ်စိတ် တစ်ပိုင်းဖြစ်စေ ရောင်းချခွင့် ပေါင်နှံခွင့်၊ လွှဲပြောင်းပေးအပ်ခွင့်၊ အာမခံထားရှိခွင့်နှင့် တစ်ပါးသူများအား ငှားရမ်းနေထိုင်စေခွင့်တို့မရှိကြောင်း အများသိစေရန် အသိပေး ကြေညာအပ်ပါသည်။ **လွှဲအပ်ညွှန်ကြားချက်အရ-**

ဒေါ်ဝေနုလေးပွင့်အောင် LL.B တရားလွတ်တော်ရှေ့နေ (စဉ်-၉၃၂၂/၀၁၃)
အမှတ်(၁၀/၄၄)၊ ရဲဘော်ကျော်လမ်း၊ ရန်အောင်(၁)၊ ပျဉ်းမနားမြို့၊ နေပြည်တော်
တိုက(၄၄)၊ ဌသယဖယားလမ်း၊ ကျိုက္ကဆံရပ်ကွက်၊ ဗဟန်းမြို့နယ်၊ ရန်ကုန်မြို့၊
ဖုန်း-၀၉-၄၆၆၀၇၆၂၊ ၀၉-၄၀၃၀၆၇၉၄

ဖောင်းကြွပျောက်လျှောက်ထားခြင်း

ယာဉ်အမှတ် ၄၆ယ/၂၇၃၀၆ ၏ ဖောင်းကြွနံပါတ်ပြား ပျောက်ဆုံး၍ ထုတ်ပေးရန် လျှောက်ထားလာပါသဖြင့် ယခင်ဖောင်းကြွနံပါတ်ပြား ပျက်ပြယ်ပါကြောင်း အများသိစေရန် ကြေညာအပ်ပါသည်။

ကည့်၊ ခရိုင်ရုံး(မန္တလေးမြောက်ပိုင်း)

ယာဉ်မှတ်ပုံတင်စာအုပ် မိတ္တူလျှောက်ထားခြင်း

ယာဉ်အမှတ် ၇၇ယ/၅၇၄၁ Honda Scoopyi 110 ယာဉ်လက်ဝယ်ရှိသူ ဦးမင်းလှိုင်ဦး ၉/မဓစ(နိုင်)၀၀၇၁၄၃ က (ကမ-၃)ပျောက်ဆုံး၍ မိတ္တူထုတ်ပေးရန် လျှောက်ထား လာပါသည်။ ကန့်ကွက်လိုပါက ခိုင်လုံသော အထောက် အထားများဖြင့် ကြော်ငြာသည့်ရက်မှ ရက် ၃၀အတွင်း အောက်ဖော်ပြပါ ရုံးသို့ လူကိုယ်တိုင်လာရောက် ကန့်ကွက်နိုင်ပါသည်။

ကည့်၊ ခရိုင်ရုံး
(မန္တလေးမြောက်ပိုင်း)
မန္တလေးမြို့

ယာဉ်မှတ်ပုံတင်စာအုပ် မိတ္တူလျှောက်ထားခြင်း

ယာဉ်အမှတ် ၇၁ယ/၈၂၉၁ Honda Wave 100, M/C ယာဉ်လက်ဝယ်ရှိသူ ဦးမင်းဇင်ဝေ ၁၂/ကတန (နိုင်)၀၆၃၇၄ ၊ ၆ (ကမ-၃) ပျောက်ဆုံး၍ မိတ္တူထုတ်ပေးရန် လျှောက်ထားလာပါသည်။ ကန့်ကွက်လိုပါက ခိုင်လုံသော အထောက် အထားများဖြင့် ကြော်ငြာသည့်ရက်မှ ရက် ၃၀ အတွင်း အောက်ဖော်ပြပါ ရုံးသို့ လူကိုယ်တိုင်လာရောက် ကန့်ကွက်နိုင်ပါသည်။

ကည့်၊ ခရိုင်ရုံး(ပြည်)
ပြည်မြို့

ယာဉ်မှတ်ပုံတင်စာအုပ် မိတ္တူလျှောက်ထားခြင်း

ယာဉ်အမှတ် 63W/74448 Honda Wave 100, M/C ယာဉ်လက်ဝယ်ရှိသူ ဦးသန်းမင်းထိုက် ၇/သကန (နိုင်)၀၉၃၉၄ ၊ ၆ (ကမ-၃) ပျောက်ဆုံး၍ မိတ္တူထုတ်ပေးရန် လျှောက်ထားလာပါသည်။ ကန့်ကွက်လိုပါက ခိုင်လုံသော အထောက် အထားများဖြင့် ကြော်ငြာသည့်ရက်မှ ရက် ၃၀ အတွင်း အောက်ဖော်ပြပါ ရုံးသို့ လူကိုယ်တိုင်လာရောက် ကန့်ကွက်နိုင်ပါသည်။

ကည့်၊ ခရိုင်ရုံး(ပြည်)
ပြည်မြို့

ယာဉ်မှတ်ပုံတင်စာအုပ် မိတ္တူလျှောက်ထားခြင်း

ယာဉ်အမှတ် 51W/38690 Yunde-110, M/C ယာဉ်လက်ဝယ်ရှိသူ ဦးမင်းကိုလွင် ၁၄/အဂပ(နိုင်) ၁၇၇၃၃၂ ၊ ၆ (ကမ-၃)ပျောက်ဆုံး၍ မိတ္တူထုတ်ပေးရန် လျှောက်ထား လာပါသည်။ ကန့်ကွက်လိုပါက ခိုင်လုံသော အထောက်အထားများဖြင့် ကြော်ငြာသည့်ရက်မှ ရက် ၃၀ အတွင်း အောက်ဖော်ပြပါ ရုံးသို့ လူကိုယ်တိုင်လာရောက် ကန့်ကွက်နိုင်ပါသည်။

ကည့်၊ ခရိုင်ရုံး(ပြည်)
ပြည်မြို့

ယာဉ်မှတ်ပုံတင်စာအုပ် မိတ္တူလျှောက်ထားခြင်း

ယာဉ်အမှတ် ၁၃ယ/၈၅၆၄ ယာဉ်လက်ဝယ်ရှိသူ ဦးနေလင်းထွန်း ၁၀/မလမ(နိုင်)၂၇၀၃ဝ၉ က (ကမ-၃) ပျောက်ဆုံး၍ မိတ္တူထုတ်ပေးရန် လျှောက်ထားလာပါသည်။ ကန့်ကွက်လိုပါက ခိုင်လုံသော အထောက် အထားများဖြင့် ကြော်ငြာသည့်ရက်မှ ရက် ၃၀ အတွင်း အောက်ဖော်ပြပါ ရုံးသို့ လူကိုယ်တိုင်လာရောက် ကန့်ကွက်နိုင်ပါသည်။

ကည့်၊ ပြည်နယ်ဦးစီးမှူးရုံး
မော်လမြိုင်မြို့

ယာဉ်မှတ်ပုံတင်စာအုပ် မိတ္တူလျှောက်ထားခြင်း

ယာဉ်အမှတ် ၆၈ယ/၇၉၆၃ ယာဉ်လက်ဝယ်ရှိသူ ဦးနေလင်ဝိုလ်ဝိုး ၁၀/မလမ(နိုင်)၁၅၆၁ဝ၈ က (ကမ-၃) ပျောက်ဆုံး၍ မိတ္တူထုတ်ပေးရန် လျှောက်ထားလာပါသည်။ ကန့်ကွက်လိုပါက ခိုင်လုံသော အထောက် အထားများဖြင့် ကြော်ငြာသည့်ရက်မှ ရက် ၃၀ အတွင်း အောက်ဖော်ပြပါ ရုံးသို့ လူကိုယ်တိုင်လာရောက် ကန့်ကွက်နိုင်ပါသည်။

ကည့်၊ ပြည်နယ်ဦးစီးမှူးရုံး
မော်လမြိုင်မြို့

ယာဉ်မှတ်ပုံတင်စာအုပ် မိတ္တူလျှောက်ထားခြင်း

ယာဉ်အမှတ် ၅၅ယ/၂ဝ၅ ယာဉ်လက်ဝယ်ရှိသူ ဦးခိုင်ထွန်း ၁၀/သဖရ(နိုင်)၁ဝ၇၆ဝ၄ ၊ ၆ (ကမ-၃) ပျောက်ဆုံး၍ မိတ္တူထုတ်ပေးရန် လျှောက်ထားလာပါသည်။ ကန့်ကွက်လိုပါက ခိုင်လုံသော အထောက် အထားများဖြင့် ကြော်ငြာသည့်ရက်မှ ရက် ၃၀ အတွင်း အောက်ဖော်ပြပါ ရုံးသို့ လူကိုယ်တိုင်လာရောက် ကန့်ကွက်နိုင်ပါသည်။

ကည့်၊ ခရိုင်ရုံး(ပြည်)
ပြည်မြို့

ယာဉ်မှတ်ပုံတင်စာအုပ် မိတ္တူလျှောက်ထားခြင်း

ယာဉ်အမှတ် 34W/94788 Kenbo-110, M/C ယာဉ်လက်ဝယ်ရှိသူ ဦးလွမ်းဝေ ၈/ဝသန(နိုင်)၀၆၄၂ ၊ ၆ (ကမ-၃)ပျောက်ဆုံး၍ မိတ္တူထုတ်ပေးရန် လျှောက်ထားလာပါသည်။ ကန့်ကွက်လိုပါက ခိုင်လုံသော အထောက်အထားများဖြင့် ကြော်ငြာ သည့်ရက်မှ ရက် ၃၀ အတွင်း အောက်ဖော်ပြပါ ရုံးသို့ လူကိုယ်တိုင် လာရောက် ကန့်ကွက်နိုင်ပါသည်။

ကည့်၊ ခရိုင်ရုံး(ပြည်)
ပြည်မြို့

ဖခင်အမည်မှန်

တောင်ကြီးမြို့၊ အ.ထ.က၊ အောင်သပြေ Grade-12 မှ မမှမှဝင်း၏ ဖခင်အမည်မှန်မှာ ဦးမောင်ထွေး ၁၃/တကန(နိုင်) ၀၀၂၄၇၃ ဖြစ်ပါကြောင်း။

ဖခင်အမည်မှန်

ရွှေညောင်မြို့၊ အမှတ်(၅) မူလွန်ကျောင်း၊ Grade-2(A) မှ မောင်လင်းသစ်ဖြိုး၏ ဖခင် အမည်မှန်မှာ ဦးဝေယံမင်းဇင် ၅/စကန(နိုင်)၂၄၀၀၈၅ ဖြစ်ပါ ကြောင်း။

ဖခင်အမည်မှန်

တောင်ကြီးမြို့၊ အ.ထ.က(၁၀)၊ Grade-12(C) မှ မောင်ဝိုးဝိုးထွန်း၏ ဖခင်အမည်မှန်မှာ ဦးဇင်ညိုအောင် ၁၃/တကန(နိုင်)၁၅၃၀၇၃ ဖြစ်ပါ ကြောင်း။

အမည်မှန်၊ ဖခင်အမည်မှန်

တောင်ကြီးမြို့၊ အ.ထ.က(၁၀)၊ Grade-12(C) မှ မောင်ခွန်ထွန်းလှိုင်၏အမည်မှန်မှာ ခွန်ထွန်းလှိုင် ဖြစ်ပြီး ၎င်း၏ ဖခင်အမည်မှန်မှာ ဦးထွန်းနီ ၂/လကန(နိုင်)၀၃၃၅၄၂ ဖြစ်ပါ ကြောင်း။

ဖခင်အမည်မှန်

တောင်ကြီးမြို့၊ အ.ထ.က(၁၀)၊ Grade-12(C) မှ ခွန်စောနိုင်၏ ဖခင်အမည်မှန်မှာ ဦးကလေး ၁၃/မမန(နိုင်)၀၁၇စ၃၂ ဖြစ်ပါ ကြောင်း။

ဖခင်အမည်မှန်

တောင်ကြီးမြို့၊ အ.ထ.က(၁၀)၊ Grade-12(C)မှ ခွန်ညောက်ထွန်း၏ ဖခင်အမည်မှန်မှာ ခွန်မောင် ၁၃/မမန(နိုင်)၀၀၆ဝ၅၅ ဖြစ်ပါ ကြောင်း။

ဖောင်းကြွပျောက် လျှောက်ထားခြင်း

ယာဉ်အမှတ် 7D/6497 ၏ ဖောင်းကြွနံပါတ်ပြား ပျောက်ဆုံး၍ ထုတ်ပေးရန် လျှောက်ထားလာပါ သဖြင့် ယခင်ဖောင်းကြွနံပါတ်ပြား ပျက်ပြယ်ပါကြောင်း အများသိ စေရန် ကြေညာအပ်ပါသည်။

ကည့်၊ ခရိုင်ရုံး
(ရန်ကုန်မြောက်ပိုင်း)အင်းစိန်

ယာ

ဘုရား၊ ရဟန်း၊ သိမ်၊ ကျောင်း၊ ဒါယိကာမကြီး ဒေါ်အုန်းကြည်
အသက် (၉၀)နှစ်

ပုသိမ်မြို့နေ (ဦးရေကာ်ဝ-ခေါ်မယ်ဟန်)တို့၏သမီး၊ ရန်ကုန်တိုင်းဒေသကြီး၊ ဗိုလ်တောထောင်မြို့နယ်၊ (၁၀)ရပ်ကွက်၊ အမှတ်(၁၄၅)၊ ၄၇ လမ်း၊ ဩသမ-ဆေးတိုက် နေ သမားတော်ကြီး ဆရာကြီး (ဦးမောင်ဥာဏ်-ခေါ်ခွေ့ဝင်း)တို့၏အစ်မ(ဦးဃဲတင်-ခေါ်သိန်း)တို့၏ညီမ ဦးဝမ်စိန်-ခေါ်မြင့်တို့၏အစ်မ၊ ဦးစိန်ဦး-ခေါ်မြင့်မြင့်ကြည်တို့၏မွေးသမိခင် ဦးနေဝင်းအောင်-(ခေါ်မြင့်မြင့်ဝင်း)၊ (ဦးဌေးအောင်)-ခေါ်မြမြင်း၊ ဦးဌေးဝင်း-ခေါ်နင်းအိအိခိုင်၊ ဦးသိန်းဝင်း-ခေါ်ဖြူဖြူဝင်း၊ ဦးသီဟ-ခေါ်ခင်ဖိုလာမင်း၊ ဦးသီလ-ခေါ်နင်းနင်းအေး၊ ဦးအောင်ဧရာဗျတင့်-(ခေါ်ခင်မိုးအေး)၊ ဦးတင်ကျော်-ခေါ်ဆွေဘတို့၏ကျေးသမိခင်၊ မြေး (၁၃)ယောက်၊ မြစ်(၂)ယောက်တို့၏ဘွားဘွားကြီး ခေါ်အုန်းကြည်သည် ၁၀-၉-၂၀၂၅ရက်(ဗုဒ္ဓဟူးနေ့) ည ၈:၃၆နာရီတွင် နေအိမ်၌ ၉၆ ပါးသောရောဂါဖြင့် ဘဝတစ်ပါးသို့ ကူးပြောင်းသွားကြောင်းဖြစ်ပါသဖြင့် (၁၂-၉-၂၀၂၅)ရက် (သောကြာနေ့) နံနက် ၉နာရီတွင် ရေဝေးသုသာနံ၌ ဝိုင်ဆောင်ဂူသွင်းမည်ဖြစ်ပါသည်။

(နေအိမ်မှကားများ နံနက် ၈နာရီတွင် ထွက်ပါမည်။)

ကျန်ရစ်သူမိသားစု

ဘုရား၊ ရဟန်း၊ သိမ်၊ ကျောင်း၊ ဇရပ် ဒါယကာကြီး ဦးမောင်မောင်မြင့်
အသက် (၈၇)နှစ်

ရန်ကုန်မြို့၊ ပုဇွန်တောင်မြို့နယ်၊ ရေကျော်လမ်းမကြီး၊ အိမ်အမှတ် (၃၁) ၄လွှာ(B)တွင် နေထိုင်သော (ဦးဘရီ - ခေါ်လှတင်) တို့၏သား၊ ခေါ်ခင်စောသန့် ၏ ချစ်လင်္ဂဿသောခင်ပွန်း၊ သား၊ သမီး (၆)ယောက်၊ မြေး (၁၀)ယောက်၊ မြစ် (၁)ယောက်တို့၏ ကျေးဇူးရှင် ချစ်လင်္ဂဿသော ဘိုးဘိုးကြီးသည် ၁၀-၉-၂၀၂၅ရက် (ဗုဒ္ဓဟူးနေ့) ည ၈:၃၄နာရီတွင် ArYu ဆေးရုံကြီးတွင် လူကြီးရောဂါဖြင့် ကွယ်လွန်သွားပါသဖြင့် ကြင်းကျန်ရစ်သောရုပ်ကလာပ်ကို ၁၂-၉-၂၀၂၅ရက် (သောကြာနေ့) နံနက် ၁၁နာရီတွင် ရေဝေးသုသာနံသို့ ပို့ဆောင်ဂူသွင်းမည်ဖြစ်ပါသည်။

နေအိမ်မှကားများ နံနက် ၉:၃၀နာရီတွင် ထွက်ခွာပါမည်။

ကျန်ရစ်သူမိသားစု

ဦးကြည်မောင်ဝင်း(Hubert ခေါ်ဘိုဘို)
အသက်(၇၉)နှစ်

ရန်ကုန်မြို့၊ မြောက်ဒဂုံမြို့နယ်၊ (၂၇)ရပ်ကွက်၊ G-404, Pinlon Village Residences နေ (ဦးစိန်ဝင်း-ခေါ်သောင်းမေ)တို့၏သားထွေး၊ (ဦးထွန်းလှ/တက္ကသိုလ်နေဝင်း-ခေါ်ခင်ညိမ်း)တို့၏သားသမက်၊ ခေါ်မူမူဝင်း (Iris)၏ချစ်လင်္ဂဿသောခင်ပွန်း၊ ဦးဝင်းမောင်-ခေါ်ခင်သီတာထွန်းတို့၏ကျေးဇူးရှင်မွေးသမခင်၊ မောင်ဘုန်းပြည့်မောင်(Marcus)၏ချစ်လင်္ဂဿသော ဘိုးဘိုး၊ (ခေါ်အေးအေးဝင်း)၊ (ခေါ်မြမြင်း)၊ (ခေါ်ခင်စောဝင်း)၊ (ဗိုလ်မှူးကြီး ကျော်မောင်ဝင်း)တို့၏ညီမောင်ဝသည် ၁၀-၉-၂၀၂၅ရက် (ဗုဒ္ဓဟူးနေ့) နံနက် ၁၀:၄၀နာရီတွင် ပင်လုံဆေးရုံ၌ ကွယ်လွန်သွားပါသဖြင့် ယင်းနေ့ ၁၀-၉-၂၀၂၅ ရက်(ဗုဒ္ဓဟူးနေ့)တွင် ရေဝေးသုသာနံ၌ မီးသျှောင်ကြီးဖြစ်ပါကြောင်း။

ကွယ်လွန်သူအားရည်စူး၍ ၁၆-၉-၂၀၂၅ရက်(အင်္ဂါနေ့)တွင် အထက်ပါနေအိမ်သို့ ရက်လည်ဆွမ်းကျွေးကျေးတရားတော်နာကြွရောက်ပါရန် ညှိုးငယ်စွာဖိတ်ကြားအပ်ပါသည်။

ကျန်ရစ်သူမိသားစု

ဒေါ်မြင့်မြင့်မော် ၅/ဘတလ(နိုင်ငံ)၀၄၇၆၃၄ နှင့် အများသိစေရန်အသိပေးကြေညာခြင်း

မုရွာမြို့၊ ရန်ကင်းရုပ်နေ ဦးရဲရဲအောင် ၅/မရန(နိုင်ငံ)၁၅၇၅၁ (ဘဘြီးမျိုး အောင်၏ လွှဲအပ်ညွှန်ကြားချက်အရ အောက်ပါအတိုင်းအများသိစေရန် အသိပေးကြေညာအပ်ပါသည်-

ဦးရဲရဲရဲအောင်နှင့် ဇနီးဒေါ်မြင့်မြင့်မော်တို့ လင်မယားနှစ်ဦး၏ လက်ထက်ပွားပစ္စည်းများဖြစ်သော မရွှေမြောင်း နိုင်သောပစ္စည်းများဖြစ်သည့် (၁)မုရွာမြို့၊ ရန်ကင်းရပ်၊ ဇောတိကလမ်းနှင့် ဘုရင့်နောင်လမ်းအကြားရှိ(၃၈၈၆)ပေ ပင်မေနှင့် RC တစ်ထပ်ပတိုက်တစ်လုံး၊ (၂)မုရွာမြို့၊ မုရွာတောင်အေးခိုရပ်၊ ချင်းတွင်းမေယျာလမ်းတွင်(၃၀x၅၅)ပေ ဝင်းမြောက်ကွက်နှင့် RC တစ်ထပ်တိုက်တစ်လုံး၊ (၃)မုရွာမြို့၊ မုရွာတောင်အေးခိုရပ်ရှိ(၈ x ၂၀)ပေ ဝင်းမြေကွက်အလွတ်တစ်ခု၊ (၄)မုရွာမြို့၊ အင်းရွာသစ်(ကန်သာဦးရပ်)ရှိ (၃၀x၆၀)ပေရှိ မြေနှင့် ယင်းဝင်းမြေပေါ်ရှိ နှစ်ထပ်နေအိမ်တစ်လုံး၊ (၅) (6L/2712) ALPHARD အဖြူရောင် (၂၀၀၃ မော်ဒယ်) တစ်စီး၊ မီးလင်းရွေ့(၁၅)ကျပ်သားခန့်နှင့် ဆိုင်ကယ်မျိုးစုံ(၅)စီးတို့မှာ လက်ထက်ပွားပစ္စည်းများဖြစ်ကြပါသည်။ ဦးရဲရဲအောင်နှင့် ဒေါ်မြင့်မြင့်မော်တို့မှာ တရားဝင်လင်မယားကျွန်းရဲ-ဆင်ဖြူကြေငြာပြီးမရှိသေးပါ။ ယခုဖော်ပြပါ ရွှေပြောင်းနိုင်သောပစ္စည်းများနှင့် မရွှေပြောင်းနိုင်သောပစ္စည်းများမှာ လင်မယားနှစ်ဦးပိုင်ပစ္စည်းများဖြစ်ပါသည်။

အထက်ဖော်ပြပါပစ္စည်းများနှင့်ပတ်သက်၍ ဦးရဲရဲအောင်၏ခွင့်ပြုချက်တစ်ဝိုတစ်ရာမရှိဘဲ လွဲပြောင်းခြင်း၊ ရောင်းချခြင်း၊ ပေါင်နှံခြင်း၊ ပေးကမ်းခြင်း၊ စွန့်လွှတ်လျှောခါခြင်း၊ အာမခံတားရိုက်ခြင်း၊ တစ်နည်းနည်းဖြင့် စီမံခန့်ခွဲထားခြင်းတို့လုံးဝမပြုလုပ်ရန်နှင့် ထိုသို့ပြုလုပ်ခဲ့ပါက ဒေါ်မြင့်မြင့်မော်နှင့် မည်သူကိုမဆို တရားဥပဒေမျှားနှင့်အညီ တရားမကြောင်း အရဖြစ်စေရာဇဝတ်ကြောင်းအရဖြစ်စေ ထိရောက်စွာအရေးယူဆောင်ရွက်သွားမည်ဖြစ်ကြောင်း ဒေါ်မြင့်မြင့်မော်နှင့် အများသိစေရန် အသိပေးကြေညာအပ်ပါသည်။

လွှဲအပ်ညွှန်ကြားသူ	**လွှဲအပ်ညွှန်ကြားချက်အရ**
ဦးရဲရဲအောင်	**ဦးအောင်မျိုး(B.Sc,HGP,RL.2)**
၅/မရန(နိုင်ငံ)၁၅၇၅၁	**အထက်တန်းရှေ့နေ(စဉ် - ၁၃၈၀/၁၉၈၆)**
	ကြေးနန်းရုံးလမ်း၊ ရုံးကြီးရပ်၊ မုရွာမြို့၊
	ဖုန်း-၀၉-၄၇၆၃၁၉၆၀

ကန့်ကွက်နိုင်ကြောင်း အများသိစေရန် ကြေညာခြင်း

ရန်ကုန်တိုင်းဒေသကြီး၊ သာကေတမြို့နယ်၊ ထူပါရုံ(၁၅)လမ်း၊ မြေတိုင်း ရပ်ကွက်အမှတ် ၁၊ မြေကွက်အမှတ် (၈၁၄) ၊ (၄၀ x ၆၀ပေ)ရှိ ဒေါ်ခင်မြင့် (၁၂/သကတ(နိုင်ငံ)၀၃၇၉၈၈)အမည်ပေါက် ပိုင်ဆိုင်သော နှစ်(၆၀)ဂဏန်းမြေ အမျိုးအစားပေါ်တွင် ဆောက်လုပ်ထားသော ၂ခန်းတဲ့၊ ၆ထပ် (RC) ကနဦးတိုက်တိုက်၏ စတုတ္တထပ် (၅-လွှာ) (တိုက်ကိုမျက်နှာမူလျှင် ညာဘက်ခြေရင်းဘက်ခြမ်း)၊ အကျယ်အလန်း (၁၈၆ x ၅၄ပေ) တိုက်နန်းအပါအဝင် အကျိုးခံစားခွင့်အရရှိရပ် အားလုံးတို့ကို တရားဝင်ပိုင်ဆိုင်ရောင်းချခွင့် ရှိသည်ဟု ဖွင့်ပြာခန်ဒသ ဦးအောင်ဆွေညွှန့် (၁၂/သကတ(နိုင်ငံ)၀၀၁၄၄) က အငြိုးအပိုင်လွှဲပြောင်း ရောင်းချလိုကြောင်း အဆိုပြုကမ်းလှမ်းလာသဖြင့် ကျွန်ုပ်၏မိတ်ဆွေဖြစ်သူ မစိုးစန္ဒရာ (၁၃/ကမန(နိုင်ငံ)၀၈၄၄၇၇၉) မှ ဝယ်ယူမည်ဖြစ်ပါ၍ အရောင်းအဝယ်ပြုသည့် တန်ဖိုး၊ ငွေ၏ တစ်စိတ်တစ်ဒေသကို ပေးချေထားခဲ့ပြီး ဖြစ်ပါသည်။

အထက်ဖော်ပြပါကိစ္စရပ်နှင့် ပတ်သက်၍ ကန့်ကွက်လိုသူများရှိပါက ကျွန်ုပ်ထံသို့နိုင်လုံသော စာရွက်စာတမ်း မှရင်းမြစ်များနှင့်အတူ ယခုကြေညာပါသည့် ရက်မှစ၍ (၇)ရက်အတွင်း လာရောက် ကန့်ကွက်နိုင်ပြီး သတ်မှတ်ရက်ထက် ကျော်လွန်၍ ကန့်ကွက်မည်သူမရှိပါက အရောင်းအဝယ်ကို ပြီးမြောက်သည်အထိ ဆက်လက်ဆောင်ရွက်သွားမည်ဖြစ်ပါ ကြောင်း အများသိစေရန်ကြေညာအပ်ပါသည်။

မစိုးစန္ဒရာ ၏လွှဲအပ်ညွှန်ကြားချက်အရ-	
ခေါ်နင်းနင်း(LL.B)	
အထက်တန်းရှေ့နေ(စဉ်-၅၃၄၄)	
ဖုန်း-၀၉-၄၀၇၆၁၆၂၈၉၊ ၀၉-၆၉၀၉၄၆၀၀၂	

ကန့်ကွက်နိုင်ကြောင်း အများသိစေရန် ကြေညာခြင်း

ရန်ကုန်တိုင်းဒေသကြီး၊ လှည်းကူးခရိပ်၊ လှည်းကူးမြို့နယ်၊ ရိပ်သာရပ်ကွက်၊ ဧရာဝတီ(၁)လမ်း၊ ရွှေမျက်နှာစာ အလျား (၂၀)ပေ x အနံ (၆၀) ပေရှိ မြေကွက်နှင့် ယင်းမြေကွက်ပေါ်ရှိ (၂)ထပ်တိုက်ခံအိမ်(၁)လုံးနှင့်အကျိုးခံစားခွင့် အရင်ရပ်အားလုံးကို ပိုင်ဆိုင်ရောင်းချပိုင်ခွင့်ရှိသည်ဟု အဆိုပြုသူ ဦး အောင်ကိုမင်း (၁၅)ဦးတင်ဦး ၁၂/ဥကမ(နိုင်ငံ) ၁၈၁၅၁ထံမှ ကျွန်ုပ်၏ဖိတ်ဆွေ ဖြစ်သူ ဒေါ်အေးအေးနွယ်(၁၅) ဦးပြုးချို ၂/လကန(နိုင်ငံ)၁၉၃၄၈၈ ဝယ်ယူရန်အတွက် စရန်ငွေတစ်စိတ်တစ်ဒေသကို ပေးချေထားပြီးဖြစ်ပါသည်။ အရောင်းအဝယ်အား ကန့်ကွက်လိုပါက ကျွန်ုပ်ထံသို့ တိကျမှိုင်လုံသောစာရွက်စာတမ်း အထောက်အထားမူရင်းများဖြင့် ဤကြော်ငြာပါသည့်ရက်မှစ၍ ၁၄ရက်အတွင်း လာရောက်ကန့်ကွက်နိုင်ပါသည်။ ထိုရက်ကျော်လွန်ပါက အရောင်းအဝယ်ကို ဥပဒေနှင့်အညီ ဆက်လက်ဆောင်ရွက်သွားမည်ဖြစ်ကြောင်း အများသိစေရန် ကြေညာအပ်ပါသည်။

လွှဲအပ်ညွှန်ကြားချက်အရ-	
ခေါ်တင်တင်ဝင်း(LL.B,D.B.L,D.I.L)	
တရားလွှတ်တော်ရှေ့နေ(စဉ်-၇၇၀၄)(၂၈-၁၀-၂၀၁၀)	
အမှတ်(၈၃-၁၉)၊ ကုန်သည်လမ်း၊ ဈေးကြီးရပ်ကွက်၊ လှည်းကူးမြို့နယ်၊	
ရန်ကုန်တိုင်းဒေသကြီး၊ ဖုန်း-၀၉-၅၃၉၃၃၄၄	

ကန့်ကွက်နိုင်ကြောင်းကြေညာခြင်း

၁ကွိုဏာသီရိမြို့၊ ၁ကွိုဏာသီရိရပ်ကွက်၊ မြေတိုင်းရပ်ကွက်အမှတ် (၁/ဟိုတယ်ဇုန် အရှေ့ရပ်)၊ မြေကွက်အမှတ်(A-၁၆၅)၊ မြေရိယာ(၀သေ၅၂၉) ဧကရှိ ဦးသန်းလွင် (၁၅)ဦးအမ်စိုင်းရှင် ၁၂/ကမရ(နိုင်ငံ) ၀၁၄၃၇၂ အမည်ပေါက် နှစ်(၃၀)မြေဘေးစာချုပ်မြေကွက်ကို ဦးသန်းလွင်ထံမှ ရန်ကုန်မြို့တော်စာချုပ်စာတမ်းမှတ်ပုံတင်ရုံး၊ ၏ အထူးကိုယ်စားလှယ်လွှဲအမ်စာအမှတ် (၄၇၆/၂၀၂၁)(၁၂-၁-၂၀၂၁)ရရှိထားသဖြင့် ဦးတင်ကိုလေး (၁၅) ဦးတင်ညွန့်(၁၈)ကိုဝင်း ၁၂/လမန (နိုင်ငံ)၁၃၈၂၇၀မ ဒေါ်ထိုကိုထိုကိုယဉ်(၁၅)ဦးတင်ညွန့် ၁၂/လမန(နိုင်ငံ) ၁၂၅၁၁၉ နှင့် အရောင်းအဝယ်စာချုပ်ရေးဆိုရန် မြေပုံ၊ မြေရာဇဝင်လျှောက်ထားလာပါသဖြင့် ကန့်ကွက်လိုသူများ အနေဖြင့် တရားဝင်ပိုင်ဆိုင်မှုစာချုပ်စာတမ်းများ တရားရုံးအမိန့်ဒီကရီများ အထောက်အထား ခိုင်လုံစွာတင်ပြ၍ နေပြည်တော် စည်ပင်သာယာရေးကော်မတီ၊ မြို့ပြစီမံကိန်းနှင့် မြေစီမံခန့်ခွဲမှုဌာနသို့ ဤကြော် ညာချက်ပါရှိသည့်ရက်မှစ၍ ၁၅ရက်အတွင်း လာရောက် ကန့်ကွက်နိုင်ကြောင်းနှင့် သတ်မှတ်ကာလအတွင်း ကန့်ကွက်မှုမရှိပါက ဌာနဆက်လုပ်ထုံးလုပ်နည်းများ နှင့်အညီ မြေပုံ၊ မြေရာဇဝင် လျှောက်ထားလာမှုအား ဆက်လက်ဆောင်ရွက်သွား မည်ဖြစ်ကြောင်းအသိပေး ကြေညာလိုက်သည်။

မြို့ပြစီမံကိန်းနှင့်မြေစီမံခန့်ခွဲမှုဌာန	
နေပြည်တော်စည်ပင်သာယာရေးကော်မတီ	

ကန့်ကွက်နိုင်ကြောင်း အများသိစေရန် ကြေညာခြင်း

ရန်ကုန်တိုင်းဒေသကြီး၊ ပလက်ဖောင်းတန်းမြို့နယ်၊ ကျိုလောတောင်ညွှန့်မြို့နယ်၊ ကျိုတော်ရပ်ကွက်၊ မဟာသုခလမ်း၊ တိုက်အမှတ်(၃၀)၊ မြေညီထပ် တိုက်ခန်းအပါအဝင် တိုက်ခန်းနှင့်သက်ဆိုင်သော အကျိုးခံစားခွင့်အရပ်ရပ်အားလုံးတို့အား လက်ရှိပိုင်ဆိုင်ပြီး တရားဝင် လွှဲပြောင်းရောင်းချပိုင်ခွင့်ရှိကြောင်း အမှုပ်အရင်းကင်းရှင်းကြောင်း ဝန်ခံကတိပြုသူ ဒေါ်တင်တင်ညီ ၁၂/သဃက(နိုင်ငံ) ၀၈၆၇၀၀ထံမှ ကျွန်ုပ် တို့၏ မိတ်ဆွေဖြစ်သူ ဦးခေါ်လင်းဦး ၁၂/သဃက(နိုင်ငံ) ၀၃၈၆၃၀က အပြီးအပိုင်လွှဲပြောင်းဝယ်ယူရန် စရန်ငွေပေးချေထားပြီးဖြစ်ပါသည်။ အထက်ပါအရောင်းအဝယ်ကိစ္စနှင့်ပတ်သက်၍ ပိုင်ရေးဆိုင်ခွင့်ရှိသူမည်သူမဆို ဤကြော်ငြာပါသည့် ရက်မှစ၍ ခုနစ်ရက်အတွင်း ခိုင်လုံသောစာချုပ်စာတမ်းမူရင်းများနှင့်တကွ ကျွန်ုပ်တို့ထံသို့ လာရောက် ကန့်ကွက်နိုင်ပါသည်။ သတ်မှတ်ရက်ကျော်လွန်ပြီး နေ့ကပိုင်း ကန့်ကွက်မည့်သူမရှိပါက အရောင်းအဝယ်ကို ဥပဒေနှင့်အညီ ဆက်လက်ဆောင်ရွက်သွားမည်ဖြစ်ကြောင်း အများသိစေရန် ကြေညာအပ်ပါသည်။

ခေါ်စုစုခိုင်(LL.B)	**ခေါ်ခင်ဆိုသူ(LL.B,LL.M)**
(စဉ်-၁၁၅၅)	**(စဉ်-၁၅၂၈၆)**
တရားလွှတ်တော်ရှေ့နေများ	**အထက်တန်းရှေ့နေ**
တိုက(၁၀/၁၂)၊ ပထမထပ်၊ အခန်း(၁၀၄/H)၊ ၃၃-လမ်း(အောက်)၊ ကျောက်တံတားမြို့နယ်၊ ရန်ကုန်တိုင်းဒေသကြီး၊	
ဖုန်း-၀၉-၇၃၀၂၆၁၉၊ ၀၉-၄၄၃၀၂၆၁၉	

ကန့်ကွက်နိုင်ပါကြောင်း

ရန်ကုန်တိုင်းဒေသကြီး၊ ပြေတက်ညွှန်လာပပြို့နယ်၊ ပြေတိုင်းရပ်ကွက်အမှတ်(၁၉/၁ဧရှေပေါက်တံစက်ပေါ်ရပ်)၊ကနေ့ခင်ဖြတ်လမ်း၊ ပြေကွက်အမှတ်(၂၅၆)၊ အကျယ်အလန်း(၂၇.၂၀-စတုရန်းပေ)ရှိ ဦးသန်းဝင်(၁၀/ဝလမ(နိုင်ငံ)၀၁၈၅၉၃)အပည်ပေါက်နှစ်(၆၀)ဝရန်ပြေကွက်နှင့်ယင်းပြေကွက်ပေါ်ရှိအဆောက်အဦးအပါအဝင် အကျိုးခံစားခွင့်အရပ်ရပ်အားလုံးတို့ကိုအပည်ပေါက် ဦးသန်းဝင်(၁၀/ဝလ(နိုင်ငံ)၀၁၈၅၉၃)ထံမှ ကျွန်ုပ်ဝယ်တို့၏ပိတ်ဆွေကဝယ်ယူရန် အတွက်စရံငွေများ ပေးချေထားပြီးဖြစ်ပါသည်။ အရောင်းအဝယ်အားကန့်ကွက်လိုပါက ကျွန်ုပ်ထံသို့ တရားဝင် ခိုင်လုံသောစာရွက်စာတမ်းအထောက် အထားပူရင်းများဖြင့် ယနေ့ပုဒ်၅၅ ရက်အတွင်း လာရောက်ကန့်ကွက်ပါ။ ထိုရက်ကျော်လွန်ပါက အရောင်းအဝယ်ကို ဥပဒေနှင့်အညီ ဆက်လက်ဆောင်ရွက်သွားမည်ဖြစ်ကြောင်း အများသိစေရန်ကြေညာအပ်ပါသည်။

ဦးအောင်ကျော်လှိုင် LL.B,	**ခေါ်သိမ်ဆိုမ်ယမင်း LL.B,**
အထက်တန်းရှေ့နေ(စဉ်-၄၃၆၈၈)	**အထက်တန်းရှေ့နေ (စဉ်-၄၀၈၉၄)**
Ph-09421746974,	**09-254332312**

ကန့်ကွက်နိုင်ကြောင်းကြေညာခြင်း

ဥတ္တရသီရိမြို့၊ ဥတ္တရသီရိရပ်ကွက်၊ မြေတိုင်းရပ်ကွက်အမှတ် ၁/ဥတ္တရသီရိမြောက်ရပ်၊ မြေစရိယာ (၀.၁၄၆)ဧက၊ မြေကွက်အမှတ်(၃-၆၃၄)၊ ဦးအောင်ဖြူ(၈)အောင်နိုင်(၁၅)ဦးသိန်းဇေ အမည်ပေါက် နှစ် (၃၀)မြေဘေးစာချုပ်မြေကွက်ကို ဦးကျော်ကျော်ထက် (၁၅)ဦးမြင့်စော ၁၂/သကတ(နိုင်ငံ)၁၉၅၀၈ မှ နေပြည်တော်စာချုပ်စာတမ်းမှတ်ပုံတင်ရုံး၏ အထူးကိုယ်စားလှယ်လွှဲစာအမှတ် ၁၃၉၈/၂၀၂၁ (၂၈-၉-၂၀၂၁)တင်ပြ၍ ဒေါ်လင်းလင်း ၁၂/လကန(နိုင်ငံ)၁၈၄၄၉၀ (၁၅)ဦးသက်ဝေ အမည်ပေါက် မှတ်ပုံတင်အရောင်းအဝယ်စာချုပ်ချုပ်ဆိုရန် မြေပုံ/မြေရာဇဝင်ရေးကူးနှင့် လျှောက်ထားလာပါသဖြင့် ကန့်ကွက်လိုသူများအနေဖြင့် တရားဝင်ပိုင်ဆိုင်မှု စာချုပ်စာတမ်းများ၊ တရားရုံးအမိန့်ဒီကရီများ အထောက်အထား ခိုင်လုံစွာတင်ပြ၍ နေပြည်တော် စည်ပင်သာယာရေးကော်မတီ၊ မြို့ပြစီမံကိန်းနှင့် မြေစီမံခန့်ခွဲမှုဌာနသို့ ဤကြော် ညာချက်ပါရှိသည့်ရက်မှစ၍ ၁၅ရက်အတွင်း လာရောက် ကန့်ကွက်နိုင်ကြောင်းနှင့် သတ်မှတ်ကာလအတွင်း ကန့်ကွက်မှုမရှိပါက ဌာနဆက်လုပ်ထုံးလုပ်နည်းများ နှင့်အညီ မြေပုံ/မြေရာဇဝင်ရေးကူးခွင့် လျှောက်ထားလာမှုအား ဆက်လက် ဆောင်ရွက်ပေးသွားမည်ဖြစ်ကြောင်းအသိပေး ကြေညာလိုက်သည်။

မြို့ပြစီမံကိန်းနှင့်မြေစီမံခန့်ခွဲမှုဌာန	
နေပြည်တော်စည်ပင်သာယာရေးကော်မတီ	

အမည်ပြောင်း

ဦးနွန်မန်းဒါသား နှင့်သမီး၊ စစ်ကိုင်းတိုင်းဒေသကြီး၊ ကလေးမြို့၊ အလက (၃) Grade-5 မှ မောင်ဟိန်းဃျောလှိင်အား မောင်ပြန်နန့်ထန်းဟုလည်းကောင်း Grade-7(A) မှ မသဲသဲအား မမားလ်ဆောမ်ကီးဝီးဟုလည်းကောင်း ပြောင်းလဲခေါ်ပါရန်။

မောင်ပြန်နန့်ထန်း၊
မမားလ်ဆောမ်ကီးဝီး

တစ်ဦးတည်းဖြစ်ကြောင်း

ဦးခင်မောင်ဌေး၏သား၊ မကွေး တိုင်းဒေသကြီး၊ မကွေးမြို့၊ အောင် ဓမ္မောဘ (၁)ရပ် ကွ ကိ နေ ၊ မောင်ကောင်းခန့်ဧော်နှင့်မောင်ထည်သူ ဧော် ၈/ပခက(နိုင်ငံ)၁၇၀၉၃၅၅ အမည်နှစ်မျိုးဖြစ်နေသော်လည်း တစ်ဦးတည်းဖြစ်ပါကြောင်း။

မောင်ကောင်းခန့်ဧော်(၁)
မောင်စည်သူဧော်

မိဘအမည်မှန်

ဝဲနေးမြို့၊ ပွင့်ရတနာကုိယ်ပိုင် အထက်တန်းကျောင်းမှ ဓမ္မနွေမြို့ Grade-10၊ မောင်အောင်မြတ်ကို Grade-5 တို့၏ မိဘအမည်မှန်မှာ ဦးသူရမျိုး ၉/မခန(နိုင်ငံ)၁၅၂၀၅၅ နှင့် ခေါ်တင်တင်အေး ဂ/ပခန(နိုင်ငံ)၁၈၅ စစဂ ဖြစ်ပါကြောင်း။ **ဦးသူရမျိုး**

ခေါ်တင်တင်အေး

အမွေစားအမွေခံ သားအဖြစ်ကြေညာခြင်း

မိတ္တီလာမြို့နယ်၊ ကျွဲတလင်း အုပ်ရာသွေမှခံသာရာမ ဓုပ်ကျောင်း တိုက်ဆရာတော်မှ မိဘမဲ့ဖြစ်သူ မောင်ဇွဲသုတာအောင်(၅)နှစ်အား အမွေစားအမွေခံသားအဖြစ် အပြီးပိုင်မွေးစားပြီးဖြစ်ပါကြောင်း အသိပေးကြေညာအပ်ပါသည်။

ဦးကေသရ
သဒ္ဓမွတ်သာရာမမုဓ်ကျောင်းတိုက်
မိတ္တီလာမြို့

ကန့်ကွက်နိုင်ကြောင်း အများသိစေရန် ကြေညာခြင်း

ရန်ကုန်တိုင်းဒေသကြီး၊ ပန်းလာတောင်ညွှန့်မြို့နယ်၊ ကျိုတော်ရပ်ကွက်၊ မဟာသုခလမ်း၊ တိုက်အမှတ်(၃၀)၊ မြေညီထပ် တိုက်ခန်းနှင့်သက်ဆိုင်သော အကျိုးခံစားခွင့်အရပ်ရပ်အားလုံးတို့အား လက်ရှိပိုင်ဆိုင်ပြီး တရားဝင် လွှဲပြောင်းရောင်းချပိုင်ခွင့်ရှိကြောင်း အမှုပ်အရင်းကင်းရှင်းကြောင်း ဝန်ခံကတိပြုသူ ဒေါ်တင်တင်ညီ ၁၂/သဃက(နိုင်ငံ) ၀၈၆၇၀၀ထံမှ ကျွန်ုပ် တို့၏ မိတ်ဆွေဖြစ်သူ ဦးခေါ်လင်းဦး ၁၂/သဃက(နိုင်ငံ) ၀၃၈၆၃၀က အပြီးအပိုင်လွှဲပြောင်းဝယ်ယူရန် စရန်ငွေပေးချေထားပြီးဖြစ်ပါသည်။ အထက်ပါအရောင်းအဝယ်ကိစ္စနှင့်ပတ်သက်၍ ပိုင်ရေးဆိုင်ခွင့်ရှိသူမည်သူမဆို ဤကြော်ငြာပါသည့် ရက်မှစ၍ ခုနစ်ရက်အတွင်း ခိုင်လုံသောစာချုပ်စာတမ်းမူရင်းများနှင့်တကွ ကျွန်ုပ်တို့ထံသို့ လာရောက် ကန့်ကွက်နိုင်ပါသည်။ သတ်မှတ်ရက်ကျော်လွန်ပြီး နေ့ကပိုင်း ကန့်ကွက်မည့်သူမရှိပါက အရောင်းအဝယ်ကို ဥပဒေနှင့်အညီ ဆက်လက်ဆောင်ရွက်သွားမည်ဖြစ်ကြောင်း အများသိစေရန် ကြေညာအပ်ပါသည်။

ခေါ်စုစုခိုင်(LL.B)	**ခေါ်ခင်ဆိုသူ(LL.B,LL.M)**
(စဉ်-၁၁၅၅)	**(စဉ်-၁၅၂၈၆)**
တရားလွှတ်တော်ရှေ့နေများ	**အထက်တန်းရှေ့နေ**
တိုက(၁၀/၁၂)၊ ပထမထပ်၊ အခန်း(၁၀၄/H)၊ ၃၃-လမ်း(အောက်)၊ ကျောက်တံတားမြို့နယ်၊ ရန်ကုန်တိုင်းဒေသကြီး၊	
ဖုန်း-၀၉-၇၃၀၂၆၁၉၊ ၀၉-၄၄၃၀၂၆၁၉	

ကန့်ကွက်နိုင်ပါကြောင်း

ရန်ကုန်တိုင်းဒေသကြီး၊ မြောက်ဥက္ကလာပပြို့နယ်၊ ပြေတိုင်းရပ်ကွက်အမှတ်(၁၉/ဘရွှေပေါက်တံစက်ပူဝရန်)၊ကနေ့ခင်ဖြတ်လမ်း၊ ပြေကွက်အမှတ်(၂၅၆)၊ အကျယ်အလန်း(၂၇.၂၀-စတုရန်းပေ)ရှိ ဦးသန်းဝင်(၁၀/ဝလ(နိုင်ငံ)၀၁ဧ၅ဂ)အပည်ပေါက်နှစ်(၆၀)ဝရန်ပြေကွက်နှင့်ယင်းပြေကွက်ပေါ်ရှိအဆောက်အဦးအပါအဝင် အကျိုးခံစားခွင့်အရပ်ရပ်အားလုံးတို့ကိုအပည်ပေါက် ဦးသန်းဝင်(၁၀/ဝလ(နိုင်ငံ)၀၁ဧ၅ဂ)ထံမှ ကျွန်ုပ်ဝယ်တို့၏ပိတ်ဆွေကဝယ်ယူရန် အတွက်စရံငွေများ ပေးချေထားပြီးဖြစ်ပါသည်။ အရောင်းအဝယ်အားကန့်ကွက်လိုပါက ကျွန်ုပ်ထံသို့ တရားဝင် ခိုင်လုံသောစာရွက်စာတမ်းအထောက် အထားပူရင်းများဖြင့် ယနေ့ပုဒ်၅၅ ရက်အတွင်း လာရောက်ကန့်ကွက်ပါ။ ထိုရက်ကျော်လွန်ပါက အရောင်းအဝယ်ကို ဥပဒေနှင့်အညီ ဆက်လက်ဆောင်ရွက်သွားမည်ဖြစ်ကြောင်း အများသိစေရန် ကြေညာအပ်ပါသည်။

ဦးအောင်ကျော်လှိုင် LL.B,	**ခေါ်သိမ်ဆိုမ်ယမင်း LL.B,**
အထက်တန်းရှေ့နေ(စဉ်-၄၃၆၈)	**အထက်တန်းရှေ့နေ (စဉ်-၄၀၈၉၄)**
Ph-09421746974,	**09-254332312**

ကန့်ကွက်နိုင်ကြောင်းကြေညာခြင်း

ဥတ္တရသီရိမြို့၊ ဥတ္တရသီရိရပ်ကွက်၊ မြေတိုင်းရပ်ကွက်အမှတ် ၁/ဥတ္တရသီရိမြောက်ရပ်၊ မြေစရိယာ (၀.၁၄၆)ဧက၊ မြေကွက်အမှတ်(၃-၆၃၄)၊ ဦးအောင်ဖြူ(၈)အောင်နိုင်(၁၅)ဦးသိန်းဇေ အမည်ပေါက် နှစ် (၃၀)မြေဘေးစာချုပ်မြေကွက်ကို ဦးကျော်ကျော်ထက် (၁၅)ဦးမြင့်စော ၁၂/သကတ(နိုင်ငံ)၁၉၅၀၈ မှ နေပြည်တော်စာချုပ်စာတမ်းမှတ်ပုံတင်

❖ " ပညာ" သည် အမှားအမှန်၊ အကောင်းအဆိုး၊ အကြောင်းအကျိုးကို ဝေဖန်ပိုင်းခြားနိုင်သည့် "အသိဉာဏ်" ကို ရရှိစေ...

❖ နိုင်ငံသားတိုင်း "အသိဉာဏ်ပညာ" ပြည့်စုံကြမှသာ နိုင်ငံအကျိုးသယ်ပိုးထမ်းရွက်နိုင်မည့် စွမ်းအားထက်မြက်သည့် အင်အားစုကြီးတစ်ရပ်ကို ထူထောင်နိုင်မည်ဖြစ်...

(နိုင်ငံတော်စီမံအုပ်ချုပ်ရေးကောင်စီဥက္ကဋ္ဌ နိုင်ငံတော်ဝန်ကြီးချုပ် ဗိုလ်ချုပ်မှူးကြီး မင်းအောင်လှိုင်၏ ၂၀၂၅ခုနှစ်၊ ဧနန်လပါရီလ ၉ ရက်နေ့တွင် ပြုလုပ်သော ပညာရေးဆိုင်ရာ အသုံးချသုတေသန နိုင်ငံတကာညီလာခံ (၂၀၂၅) ဖွင့်ပွဲအခမ်းအနားတွင် တက်ရောက်အမှာစကားပြောကြားမှုမှ ကောက်နုတ်ချက်)

❖ နိုင်ငံတော်ရှေ့သီးဖို့ ကုန်ထုတ်လုပ်မှု အားပေးစို့။

❖ နိုင်ငံတော်ဖွံ့ဖြိုးဖို့ ပညာရေးကို အားပေးစို့။

❖ နိုင်ငံတော်သာယာဖို့ သဘာဝပတ်ဝန်းကျင် ထိန်းကြစို့။

တပ်မတော်စစ်ကြောင်းများက KIA ၊ AA နှင့် PDF အမည်ခံအကြမ်းဖက်သောင်းကျန်းသူများပူးပေါင်းအဖွဲ့ ယာယီထိန်းချုပ်ခဲ့သည့် ကချင်ပြည်နယ် ဗန်းမော်မြို့အနီးရှိ တပ်ဌာနချုပ်များ၊ တပ်စခန်းများနှင့် ရပ်ကွက်ကျေးရွာအချို့အား ပြန်လည်ထိန်းချုပ်ရရှိ

နေပြည်တော် စက်တင်ဘာ ၁၁

KIA အကြမ်းဖက်သောင်းကျန်းသူများသည် AA နှင့် PDF အမည်ခံ အကြမ်းဖက်သမားများ နှင့် ပူးပေါင်း၍ဧရာဝတီမြစ်အရှေ့ဘက်ခြမ်းရှိ နယ်စပ်ဒေသကုန်သွယ်ရေးအတွက် အရေးပါသော ဗန်းမော်-တာဆိုင်း-မြို့သစ်-လိုင်ဇာ လမ်းကြောင်း၊ ဗန်းမော်-မိုးမောက်-တာဆိုင်း-လိုင်ဇာလမ်းကြောင်း၊ ဗန်းမော် - မိုးမောက် - လွယ်ဂျယ် လမ်းကြောင်းများကို ထိန်းချုပ်နိုင်ရေးအတွက် ၂၀၂၄ ခုနှစ် မတ်လ ၇ ရက်မှစ၍ တရုတ်-မြန်မာ နှစ်နိုင်ငံကြားနယ်မြေထိစပ်လျက်ရှိသော ကချင်ပြည်နယ် အရှေ့ဘက်ရှိ နယ်မြေလုံခြုံရေးစခန်းများနှင့် ဒေါ်ဖုန်းယန်မြို့၊ မြို့သစ်မြို့၊ တာဆိုင်းရွာတို့ကို အင်အားအလုံးအရင်းဖြင့် ဝင်ရောက်တိုက်ခိုက်ခဲ့ပြီး ယာယီထိန်းချုပ်ထားခဲ့သည်။

စာမျက်နှာ ၁၂ ကော်လံ ၁ ❍

အကြမ်းဖက်သောင်းကျန်းသူပူးပေါင်းအဖွဲ့များ ခေတ္တစိုးမိုးခဲ့သည့် ဗန်းမော်မြို့ လေဆိပ်ကို တပ်မတော်စစ်ကြောင်းများက ပြန်လည်သိမ်းပိုက်ရရှိပြီးနောက် တွေ့ရစဉ်။

ပရိသတ်စိတ်ဝင်စားမှုမြင့်တက်နေသည့် မြန်မာအမျိုးသမီးလိဂ်တွင် ရန်ကုန်ယူနိုက်တက်နှင့် ဧရာဝတီ သရေကျပြီး ရှမ်းယူနိုက်တက် ဂိုးပြတ်နိုင်

ရန်ကုန်ယူနိုက်တက်အသင်းနှင့် ဧရာဝတီအသင်း ယှဉ်ပြိုင်စဉ်။ ဓာတ်ပုံ - YUFC

ရန်ကုန် စက်တင်ဘာ ၁၁ ၂၀၂၅-၂၀၂၆ ရာသီ မြန်မာအမျိုးသမီးလိဂ်ပြိုင်ပွဲ ပွဲစဉ် (၆) ဒုတိယနေ့ကို စက်တင်ဘာ ၁၁ ရက်ကဆက်လက်ကျင်းပရာ ရှမ်းယူနိုက်တက်အသင်း ဂိုးပြတ်အနိုင်ရပြီး ရန်ကုန်ယူနိုက်တက်အသင်းနှင့် ဧရာဝတီအသင်း သရေကျခဲ့သည်။

YUSC ကွင်းမှ ကျင်းပသည့် ပွဲတွင် ရန်ကုန်ယူနိုက်တက်အသင်းနှင့် ဧရာဝတီအသင်း တစ်ဂိုးစီသရေကျခဲ့သည်။ ယောဘထိပ်ပိုင်းမှ အသင်းနှစ်သင်းတွေ့ဆုံခြင်းဖြစ်သလို ပရိသတ်အချစ်တော် လက်ရွေးစင်ကစားသမားအများစုပါဝင်သည့် ပွဲဖြစ်သော

စာမျက်နှာ ၁၈ ကော်လံ ၅ ❖

ယနေ့ ဖတ်စရာ

အင်္ဂါဂြိုဟ်ပေါ်တွင် ရှေးခေတ်အဏုဇီဝ သက်ရှိဟု ယူဆရသည့် လက္ခဏာ တွေ့ရှိကြောင်း နာဆာကြေညာ

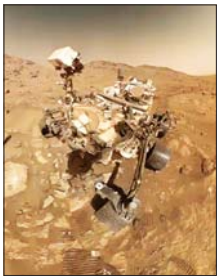

နိုင်ငံတကာသတင်း စာ ၁၄

အွန်လိုင်းလိမ်လည်မှု(Telecom Fraud)နှင့် ဒုစရိုက်မှုလုပ်ငန်းများတွင် ဆက်စပ်ပါဝင်ခဲ့ကြသည့် ပြည်ပနိုင်ငံသား ၃၆ ဦးကို မြန်မာ-ထိုင်းအမှတ်(၂) ချစ်ကြည်ရေးတံတားမှ တစ်ဆင့် သက်ဆိုင်ရာနိုင်ငံများသို့ ထပ်မံလွှဲပြောင်းပေးအပ်

ပြည်တွင်းသတင်း စာ ၁၅